

INDICE

. 1	Analisi retrospettiva delle Entrate e delle Spese relativa agli ultimi cinque anni	1
2	Analisi delle Attività svolte	29
2.1	Programma n. 10 - Organi Istituzionali e partecipazione dei cittadini ...	30
2.2	Programma n. 20 - Consiglio Comunale	32
2.3	Programma n. 30 – Strategie Metropolitane e Decentramento amministrativo.....	33
2.4	Programma n. 40 - Gabinetto del Sindaco	36
2.5	Programma n. 50 - La comunicazione ai cittadini.....	39
2.6	Programma n. 60 - Risorse umane.....	40
2.7	Programma n. 70 - Segreteria Generale.....	41
2.8	Programma n. 90 - Gestione finanziaria	43
2.9	Programma n. 95 – Riqualificazione urbana e sviluppo territoriale sostenibile	46
2.10	Programma n. 100 - La Direzione Generale e Controllo di Gestione.....	56
2.11	Programma n. 110 – Tributi – Affissioni e Pubblicità	57
2.12	Programma n. 120 - Gestione del Patrimonio.....	61
2.13	Programma n. 130 - Realizzazione e manutenzione dei beni comunali	63
2.14	Programma n. 140 - Servizio statistico	83
2.15	Programma n. 150 - Servizi demografici dello Stato Civile.....	84
2.16	Programma n. 160 - Liste elettorali e leva	85
2.17	Programma n. 170 - Contratti ed appalti.....	86
2.18	Programma n. 180 – Avvocatura	91
2.19	Programma n. 190 - Direzione Generale e Servizio Informatico.....	93
2.20	Programma n. 200 – Programmazione Economica e Politiche comunitarie	101
2.21	Programma n. 210 - Funzioni comunali di supporto relative alla giustizia.....	112
2.22	Programma n. 220 - Polizia Municipale.....	113
2.23	Programma n. 230 - Incentivazione delle attività economiche.....	119
2.24	Programma n. 240 - Servizi di Polizia Amministrativa	120
2.25	Programma n. 250 - Edilizia scolastica.....	121

2.26	Programma n. 260 - Assistenza scolastica, trasporto, refezione, altri servizi e decentramento delle funzioni educative	123
2.27	Programma n. 270 - Scuola materna	128
2.28	Programma n. 280 - Iniziative culturali e loro decentramento	130
2.29	Programma n. 290 - Piscine comunali	134
2.30	Programma n. 300 - Stadio comunale, altri impianti sportivi e loro decentramento.....	136
2.31	Programma n. 310 - Sviluppo dello Sport, manifestazioni sportive e loro decentramento.....	141
2.32	Programma n. 320 - Servizi e manifestazioni turistiche	143
2.33	Programma n. 330 - Viabilità, circolazione stradale e servizi connessi.	146
2.34	Programma n. 340 - Illuminazione pubblica	149
2.35	Programma n. 350 - Aziende municipalizzate e partecipazioni azionarie	153
2.36	Programma n. 360 - Urbanistica, gestione del territorio ed edilizia privata.....	156
2.37	Programma n. 370 - Edilizia Residenziale Pubblica	157
2.38	Programma n. 380 - Igiene pubblica e tutela ambientale	160
2.39	Programma n. 390 - Verde pubblico ed il suo decentramento	162
2.40	Programma n. 400 - Asili nido.....	166
2.41	Programma n. 405 - Politiche Socio-giovanili.....	167
2.42	Programma n. 410 - Servizi assistenziali ai minori.....	169
2.43	Programma n. 420 - Solidarietà sociale e decentramento delle funzioni di assistenza	173
2.44	Programma n. 430 - Servizi necroscopici e cimiteriali.....	185
2.45	Programma n. 440 - Mercati e servizi connessi allo sviluppo economico	186
2.46	Programma n. 450 - Mercato ortofrutticolo all'ingrosso	187
3.	Analisi delle Entrate e delle Spese per programma.....	188
4.	ENTRATE	320
4.1	Entrate Competenza.....	320
4.1.1	Tit. I - Entrate Tributarie	322
4.1.2	Tit. II - Entrate da contributi e trasferimenti correnti.....	322
4.1.3	Tit. III - Entrate extra-tributarie	322
4.1.4	Considerazioni sulle Entrate Correnti	323
4.1.5	Gestione Residui Attivi.....	329
5.	SPESE.....	331
5.1	Tit. I - Spese correnti.....	350
5.1.1	Considerazioni sulla Spesa Corrente	351
5.2	Tit. II Spese in conto capitale	352
5.3	Tit. III – Spese per rimborso prestiti	353

5.4	Gestione Residui Passivi	354
6.	Analisi Funzionale Della Spesa.....	357
6.1	Rappresentazione tabellare dell'Analisi Funzionale	358
6.2	Analisi funzionale della spesa corrente.....	360
6.3	Analisi Funzionale della Spesa in Conto Capitale.....	364
7.	Analisi Della Spesa per Centri di Costo	366
7.1	Analisi della Spesa Corrente per Centri di Costo.....	366
7.2	Analisi della Spesa in Conto Capitale per Centri di Costo.....	405
8.	Analisi dei servizi a domanda individuale.....	434

1. ANALISI RETROSPETTIVA DELLE ENTRATE E DELLE SPESE RELATIVA AGLI ULTIMI CINQUE ANNI

ENTRATE: GESTIONE DI COMPETENZA

Le entrate di competenza dell'Ente sono riferite ad entrate tributarie, trasferimenti correnti, entrate extratributarie, alienazione di beni, contributi in conto capitale, accensione di prestiti e, infine, i servizi per conto terzi, che in realtà rappresentano dei movimenti di risorse per conto di soggetti esterni.

L'analisi retrospettiva effettuata sull'evoluzione finanziaria dell'Ente riguarda, per gli anni che vanno dal 2003 al 2007, i dati rivenienti dai conti consuntivi relativi agli accertamenti ed agli impegni di competenza.

ENTRATE CORRENTI

(in Euro)

	2003	2004	2005	2006	2007
Importi	297.217.568	303.352.810	296.467.510	294.054.942	333.854.506
Pop. Residente	330.979	329.947	328.913	328.458	326.800
Variaz. %		2,06	-2,27	-0,81	13,53
Importi/Abit.	898	919	901	895	1.022

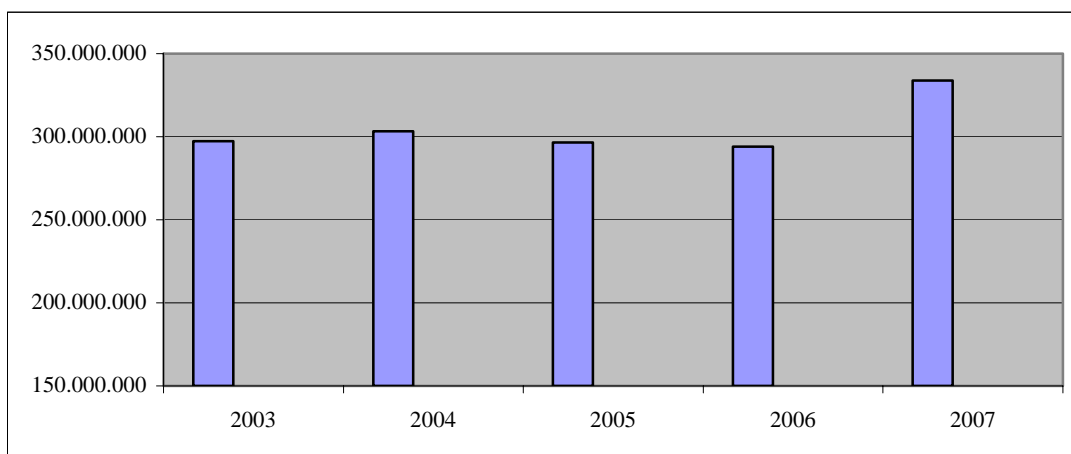

La tabella ed il grafico che precedono mostrano l'andamento delle entrate correnti, nel quinquennio preso a riferimento, ovvero della somma delle entrate tributarie, per trasferimenti ed extratributarie rivolte alla copertura delle spese di funzionamento dell'Ente.

L'andamento di tali entrate evidenzia sostanzialmente una crescita costante nel tempo delle entrate correnti che diviene significativa proprio nel 2007. In tale anno crescono in particolare le entrate, tributarie tra le quali vi è quella una tantum relativa al recupero della morosità ICI pari ad € 10.145.814,90 realizzato attraverso il protocollo d'intesa con lo IACP, ma anche quelle da trasferimenti a seguito di nuove assegnazioni in favore dell'Ente..

ENTRATE TRIBUTARIE

(in Euro)

	2003	2004	2005	2006	2007
Importi	176.244.345	190.933.512	187.587.893	186.696.901	176.349.181
Variaz. %		8,33	-1,75	-0,47	-5,54
Importi/Abit.	534	579	570	568	540

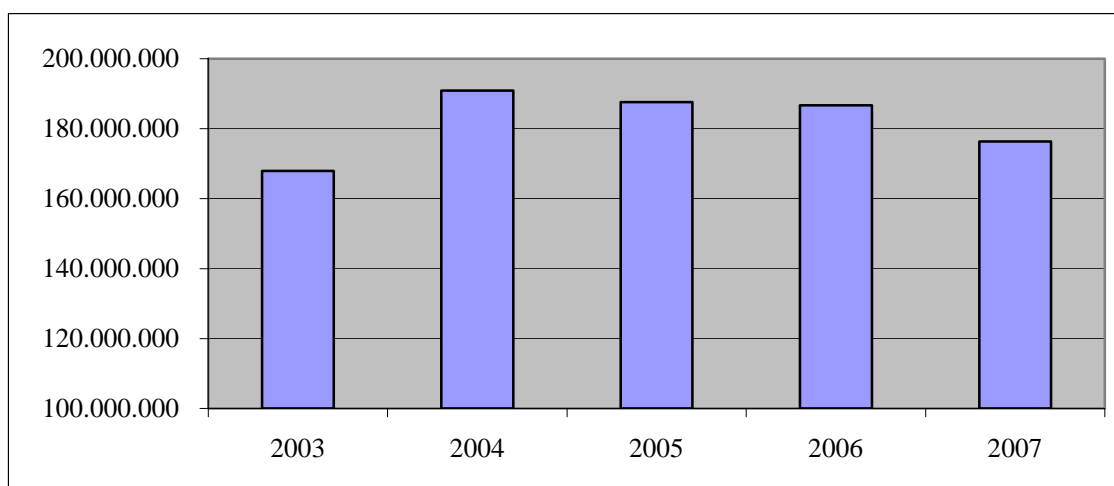

Il Comune ricorre a entrate di carattere pubblico e privato per assolvere alle finalità istituzionali, riuscendo ad assicurare alla collettività il godimento di servizi essenziali. Le entrate tributarie derivano dall'imposizione e riscossione di tributi, queste rappresentano prestazioni a carattere patrimoniale coattive imposte dall'Ente in virtù della propria sovranità. I tributi si distinguono in imposte, tributi speciali o contributi e tasse. Le imposte sono prelievi coattivi in danaro fatti dal Comune per la prestazione dei servizi pubblici generali e indivisibili e per scopi extra-fiscali. I tributi speciali sono contributi versati dai contribuenti a fronte di una speciale utilità e arricchimento non espressamente richiesta. La tassa è il tributo che l'utente è tenuto a pagare per un'utilità che egli gode dall'espletamento, su richiesta, di un'attività comunale.

L'andamento delle entrate tributarie mostra una propensione alla crescita frutto anche degli ottimi risultati ottenuti con la lotta all'evasione.

A partire dall'esercizio finanziario 2003 le entrate tributarie hanno fatto registrare un notevole incremento per effetto del maggior gettito dell'addizionale comunale all'Irpef, della rivisitazione delle aliquote ICI diverse da quelle relative all'abitazione principale che risulta invariata sino a tutto il 2007, e sino al 2006 dal maggior gettito della compartecipazione all'IRPEF al quale, però, è corrisposta una uguale diminuzione dei trasferimenti erariali.

Nell'esercizio 2007 dove si rileva una diminuzione del volume complessivo delle entrate, in realtà la riduzione è attribuibile unicamente al gettito della compartecipazione IRPEF, diminuito di circa 40 milioni rispetto al 2006. In effetti, con la finanziaria 2007 (art.1, comma 189) l'aliquota di compartecipazione risulta fissata allo 0,69% rispetto al 6,5% previsto con le precedenti manovre finanziarie.

Come accennato, alle maggiori entrate derivanti dal gettito della compartecipazione all'IRPEF è corrisposta una riduzione dei trasferimenti erariali, così come disposto dall'art.31, comma 8, Legge 27 dicembre 2002, n. 289, art. 2, comma 18, Legge 24 dicembre 2003, n. 350 e art.1, comma 65, Legge 30 dicembre 2004, art.1, comma 152 della Legge 23/12/2005 n.266 e art.1, comma 189 della Legge 27/12/2006, n.296.

CARICO TRIBUTARIO DIFFERENZIATO

(in Euro)

	2003	2004	2005	2006	2007
Imposte	140.112.819	143.603.328	144.541.710	149.311.771	132.943.442
Variazione %		2,49	0,65	3,30	-10,96
Tasse	31.899.537	39.966.463	41.889.820	36.277.702	41.987.488
Variazione %		25,29	4,81	-13,40	15,74
Tributi Speciali	4.231.989	7.363.722	1.156.363	1.107.428	1.418.251
Variazione %		74,00	-84,30	-4,23	28,07

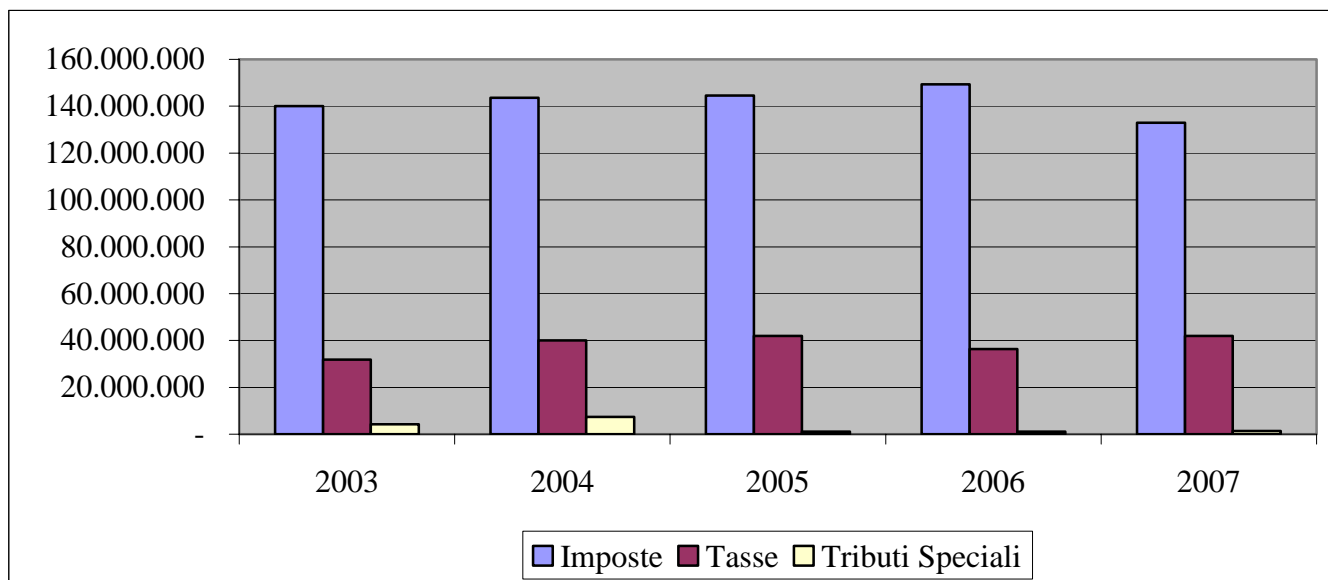

Per quanto riguarda le imposte, a parte la riduzione della compartecipazione all'IRPEF come innanzi accennato, a cui è corrisposto un incremento di pari importo dei trasferimenti erariali, nell'esercizio finanziario 2007 si registra un notevole incremento rispetto all'esercizio precedente soprattutto con riguardo al gettito ICI nel quale, per la verità, è incluso quello una tantum relativo al recupero della morosità ICI pari ad €10.145.814,90 realizzato attraverso il protocollo d'intesa con lo IACP.

Le tasse, pur mantenendo un importante gettito per tutto il quinquennio considerato, registrano un notevole incremento rispetto al 2006 dovuto essenzialmente alla manovra dei ruoli TARSU e alla lotta fiscale relativa alla medesima tassa.

Per quanto concerne i tributi speciali il minor gettito stabilizzatosi ormai nell'ultimo triennio considerato è sostanzialmente frutto della differente iscrizione in bilancio delle entrate derivanti dal rilascio dei permessi a costruire, contabilizzati sino al 2004 tra i tributi speciali, a partire dal 2005 nella categoria Tasse, e a partire dal 2006 con l'entrata in vigore del SIOPE, al Titolo IV.

In definitiva, sulla scorta dei valori riportati e tenuto conto delle considerazioni fatte, si può senz'altro affermare che nel complesso in tutto il quinquennio 2003/2007 si è avuto un generale incremento delle entrate tributarie..

ENTRATE DA CONTRIBUTI E TRASFERIMENTI CORRENTI

(in Euro)

	2003	2004	2005	2006	2007
Stato	70.277.193	59.866.708	57.313.360	47.303.418	85.304.157
Regione	29.099.382	32.576.100	26.905.519	27.680.968	35.926.554
Altri Contr.	3.049.920	10.000	221.472	94.394	350.559
Totale	102.426.495	92.452.808	84.440.351	75.078.781	121.581.269
Var. % Tot.		-9,74	-8,67	-11,09	61,94
Trasf.Tot/abit	309	280	257	228	370

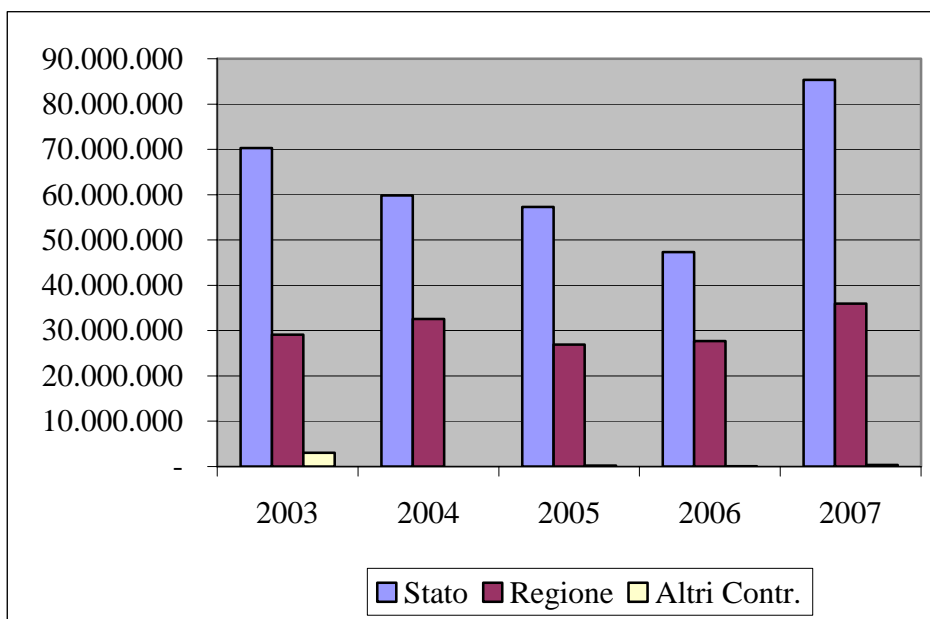

L'andamento di tali entrate dovrebbe rispecchiare la progressiva diminuzione dei trasferimenti che sottolinea il graduale trasformarsi della finanza comunale da derivata ad originaria. In realtà pur avvertendo tale trasformazione, l'incremento dei trasferimenti nel 2007 ha come unica ragione la diversa misura di compartecipazione IRPEF stabilita nella finanziaria 2007, che riducendosi allo 0,69% ha comportato un incremento di circa 40 milioni dei trasferimenti a cui è corrisposta una riduzione di pari importo delle entrate tributarie.

ENTRATE EXTRATRIBUTARIE

	2003	2004	2005	2006	2007
Proventi Servizi Pubblici	9.052.395	8.423.121	9.758.848	12.329.389	11.933.089
Proventi Beni Comunali	3.566.579	3.569.088	3.600.955	3.781.314	4.867.567
Interessi su Anticipaz.	1.736.610	2.451.813	1.471.053	1.862.032	3.801.346
Utili da Azienda	1.838.352	2.406.682	3.860.932	4.016.357	5.815.602
Proventi Diversi	2.468.204	3.115.785	5.747.478	10.290.169	9.506.451
TOTALE	18.662.140	19.966.489	24.439.266	32.279.261	35.924.055
Variazione % sui Totali		6,99	22,40	32,08	11,29

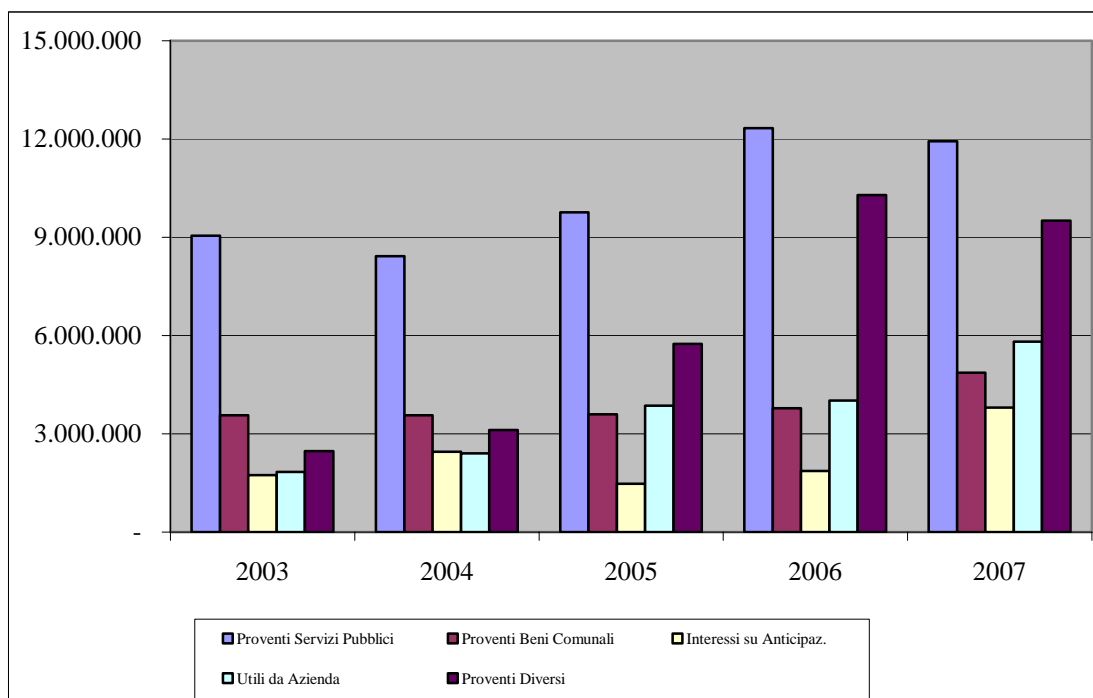

L'andamento delle entrate extratributarie mostra un tendenziale incremento nel tempo. L'incremento di circa 4 milioni del 2007 rispetto al 2006 è concentrato nelle categorie "Proventi dei beni dell'Ente" per la nuova allocazione prevista con l'aggiornamento del SIOPE dei canoni di concessione loculi e vani di conservazione ceneri, "Interessi su anticipazioni e crediti" per il maggior gettito degli interessi attivi su muti in ammortamento e "Utili netti aziende speciali e partecipate" per i maggiori utili Amgas e Multiservizi affluiti a bilancio comunale.

Oltre che un'analisi relativa all'andamento retrospettivo delle entrate correnti, è possibile, attraverso l'utilizzo di alcuni indicatori finanziari, analizzare con maggiore dettaglio l'evoluzione delle entrate.

In particolare, nell'ambito delle entrate correnti, è possibile verificare tre diversi gradi di autonomia ed uno di dipendenza.

INDICE DI AUTONOMIA FINANZIARIA

(Entrate Tributarie + Entrate Extratributarie / Entrate correnti)

	2003	2004	2005	2006	2007
Indice Autonomia Finanziaria	65,58%	69,52%	71,52%	74,47%	63,58%
Variazione % Annua		6,02	2,87	4,12	-14,62

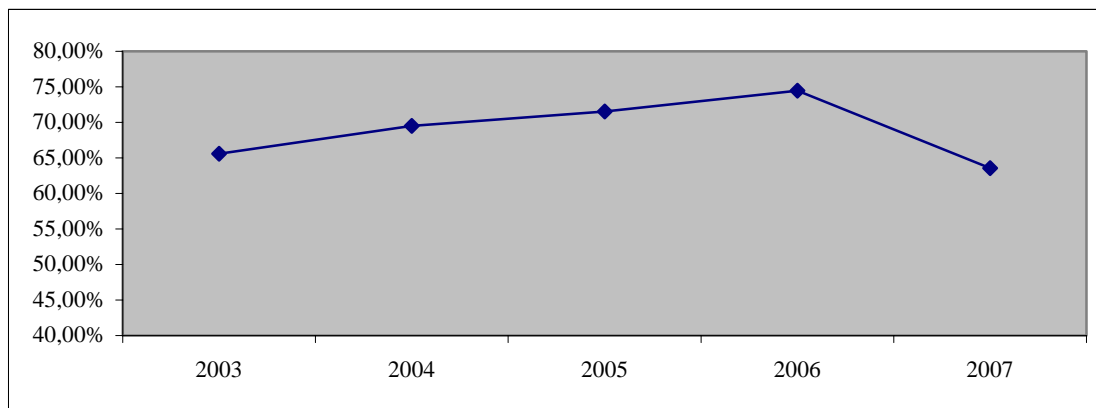

La funzione di tale indice è quella di evidenziare con immediatezza qual è la quota di entrate correnti garantita da entrate proprie o, per differenza, in che misura tali risorse derivino dallo Stato. L'importanza di tale indice è evidente: tanto più elevato è il suo valore, tanto maggiore è l'autonomia dell'Ente rispetto ai trasferimenti erariali. Si noti l'incremento di tale indice a partire dall'anno 2003 sino a tutto il 2006 e la flessione registrata invece nel 2007 per via della riduzione prevista con la finanziaria 2007 della misura della compartecipazione all'Irpef. Tenendo in debito conto le fluttuazioni causate dalle diverse misure di compartecipazione fissate di anno in anno dalle leggi finanziarie, si può dire che la politica della trasformazione della finanza locale da derivata ad originaria è ben evidenziata da questo indice.

GRADO DI AUTONOMIA TRIBUTARIA

(Entrate Tributarie / Entrate Correnti)

	2003	2004	2005	2006	2007
Grado Autonomia Finanziaria	59,30%	62,94%	63,27%	63,49%	52,82%
Variazione % Annua		6,14	0,52	0,35	-16,80

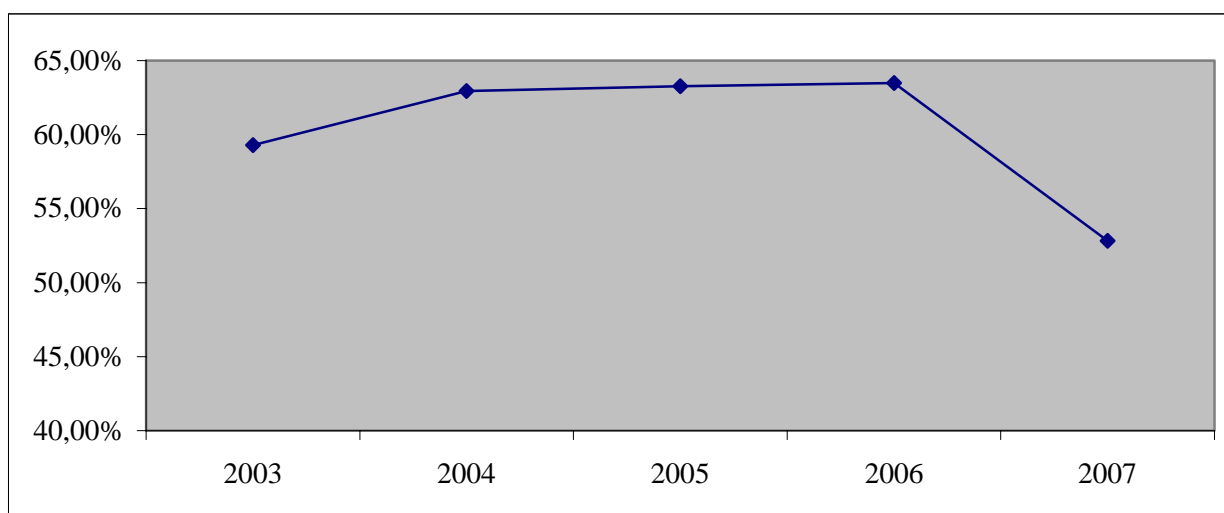

GRADO DI AUTONOMIA EXTRATRIBUTARIA

(Entrate Extratributarie / Entrate Correnti)

	2003	2004	2005	2006	2007
Entrate Extratrib./Entrate Correnti	6,28%	6,58%	8,24%	10,98%	10,76%
Variazione % Annua		4,83	25,19	33,22	-1,98

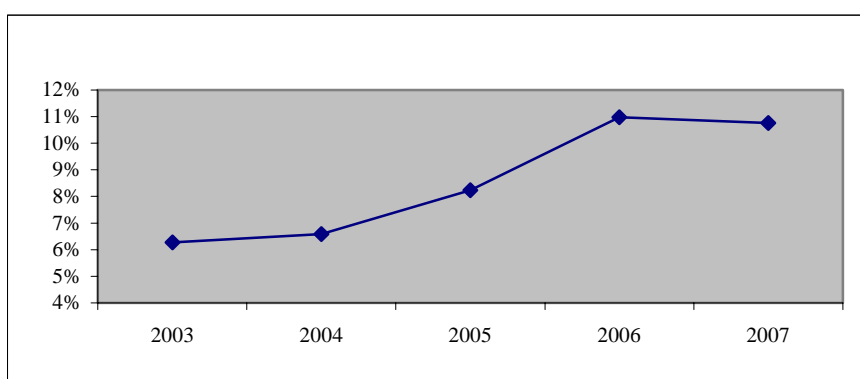

L'analisi di questi ultimi due indici, ancora a livello di grossi aggregati, consente di esprimere un giudizio più articolato rispetto ad una prima verifica circa l'incidenza delle entrate proprie sulle entrate correnti. Appare, infatti, interessante conoscere anche in che misura le entrate proprie dipendono dalla capacità impositiva dell'Ente ed in che misura dipendano dalle entrate relative ai servizi prestati o dai beni dell'Ente.

Le entrate tributarie sono destinate a finanziare indistintamente le spese di funzionamento dell'Ente e, a meno di una propensione all'incremento della pressione tributaria, evidenziano nel tempo un andamento costante che può trovare delle variazioni, così come nel caso in esame, dovute più che altro ad un'apprezzabile lotta all'evasione.

Le entrate extratributarie derivano invece in gran parte da proventi dei servizi pubblici, ovvero da corrispettivi pagati dalla cittadinanza per la fruizione dei servizi erogati dall'Ente. È di tutta evidenza che tale tipo di entrata è destinato principalmente a coprire il costo dei servizi erogati. La funzione di tali indici è quella di evidenziare con immediatezza qual è la quota di entrate correnti garantita da entrate tributarie o da

entrate extratributarie. L'importanza di tali indici è evidente: tanto più elevato è il loro valore, tanto maggiore è l'autonomia dell'ente rispetto ai trasferimenti erariali.

Purtroppo però le recenti novità in materia di compartecipazione e quelle connesse con la corretta applicazione dei codici SIOPE rendono scarsamente significativa la comparabilità nei tempi dei risultati di tali indicatori.

INDICE DI DIPENDENZA ERARIALE

(Entrate per trasferimenti statali/Entrate Correnti)

	2003	2004	2005	2006	2007
Indice di Dipendenza Erariale	23,65%	19,74%	19,33%	16,09%	25,55%
Variazione % Annua		-16,54	-2,05	-16,78	58,84

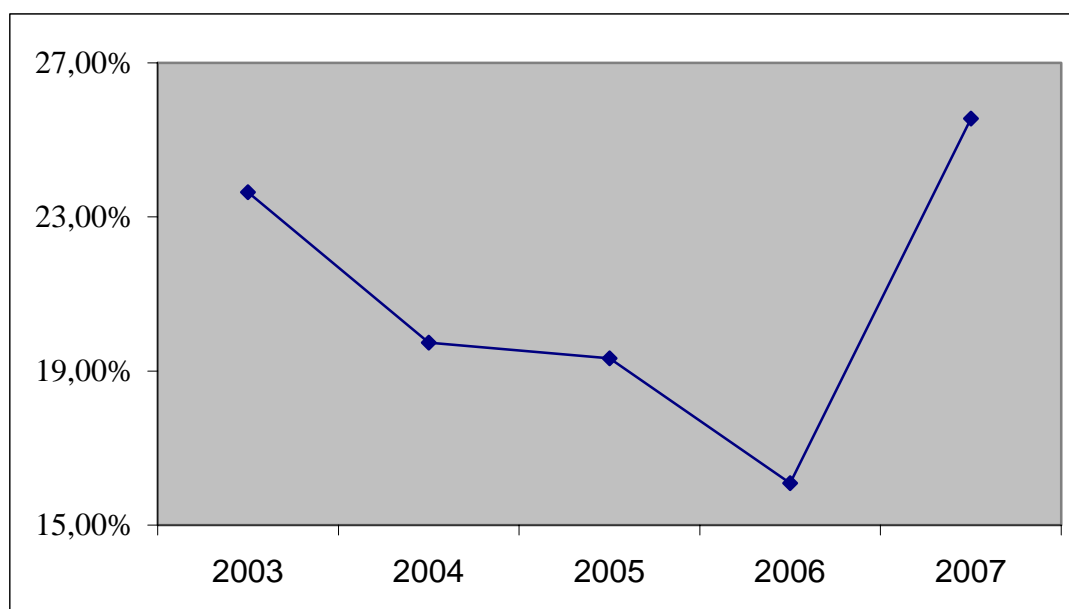

Tale indice evidenzia l'incidenza delle entrate "derivate" relative ai trasferimenti dello Stato sul totale delle entrate correnti.

Tali entrate evidenziavano una costante tendenza verso la diminuzione dovuta ad una progressiva trasformazione della finanza locale da derivata ad originaria.

L'analisi dell'entrata trova il suo completamento attraverso la considerazione della sua incidenza in rapporto al numero degli abitanti. Appare, infatti, interessante considerare le entrate proprie e tributarie pro-capite.

ENTRATE PROPRIE PER ABITANTE

(Entrate tributarie + Entrate Extratributarie / Abitanti)

	2003	2004	2005	2006	2007
Entrate proprie/abit.	589	639	645	667	650
Variazione % Annua		8,54	0,91	3,36	-2,62

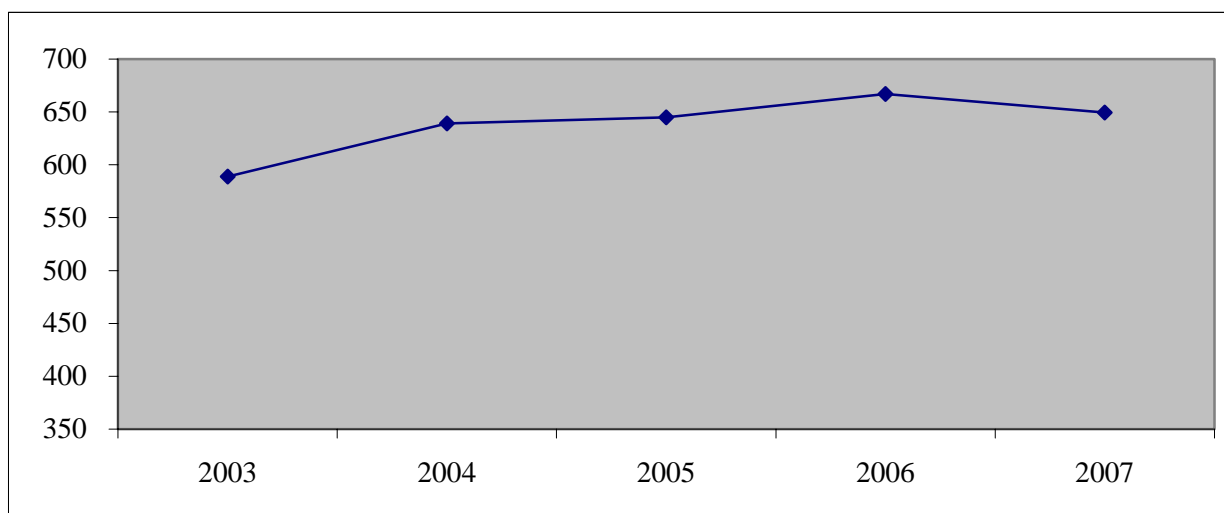

ENTRATE TRIBUTARIE PER ABITANTE

(Entrate Tributarie/Abitanti)

	2003	2004	2005	2006	2007
Entrate tributarie/abitante	532	579	570	568	540
Variazione % Annua		8,83	-1,55	-0,28	-5,06

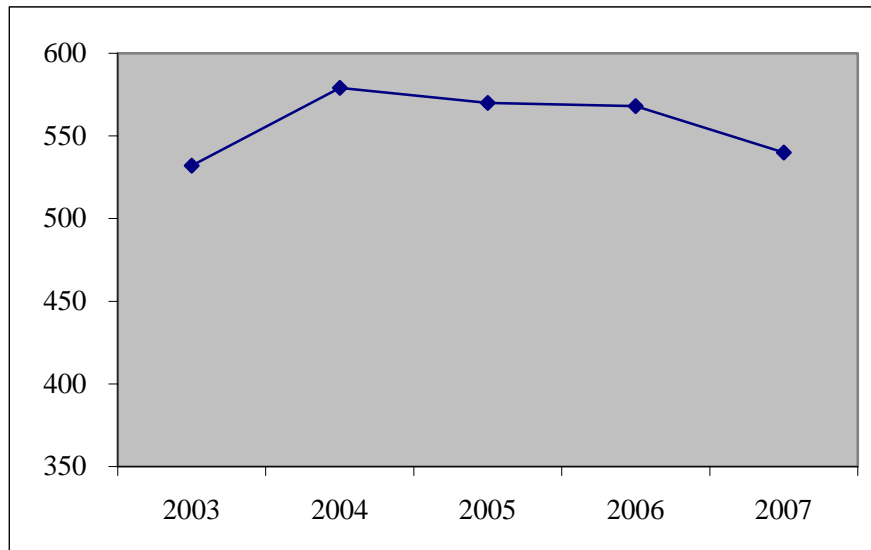

ENTRATE EXTRATRIBUTARIE PER ABITANTE

(Entrate Extratributarie/Abitanti)

	2003	2004	2005	2006	2007
Entrate Extratributarie per abitante	56	61	74	98	110
Variazione % Annua		8,93	21,31	32,80	11,86

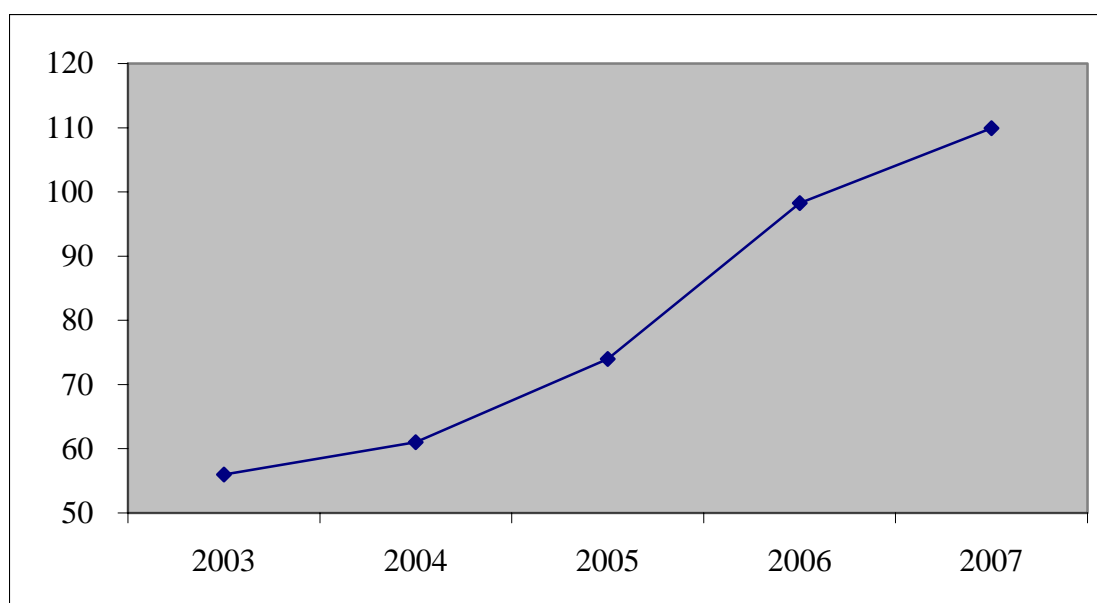

L'analisi degli ultimi tre indici, evidentemente condizionati anche dalla progressiva diminuzione della popolazione, pone in luce la contribuzione riferibile a ciascun abitante per il funzionamento dell'Ente.

TRASFERIMENTI ERARIALI PRO-CAPITE

(Trasferimenti Correnti dello Stato/Abitanti)

	2003	2004	2005	2006	2007
Trasferimenti erariali procapite	212	181	174	144	261
Variazione % Annua		-14,62	-3,87	-17,23	81,25

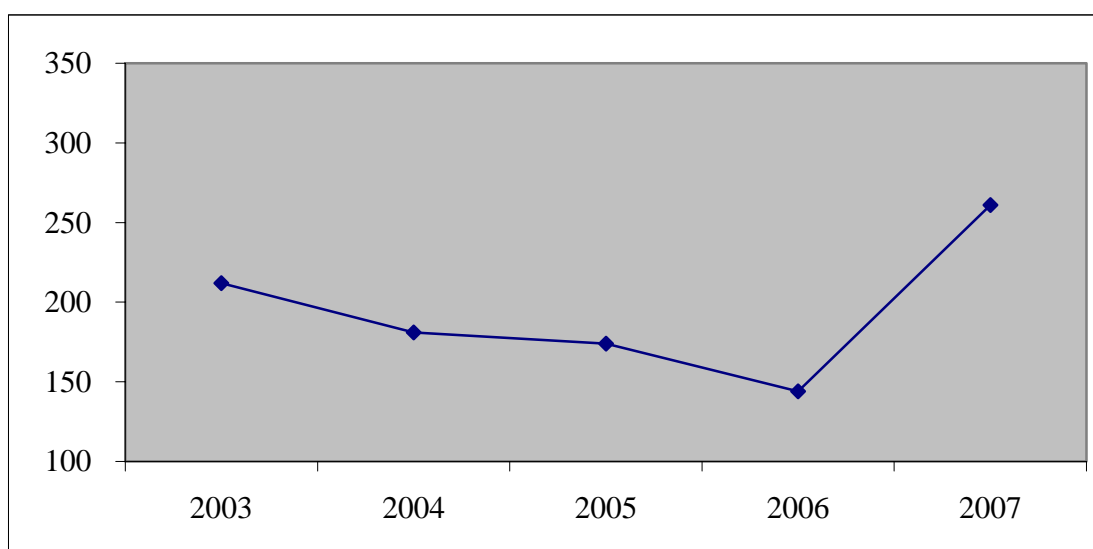

L'andamento di tale indice mostra una consolidata propensione verso una diminuzione dei trasferimenti statali nel tempo con la sola eccezione del 2007 per le ragioni in precedenza illustrate.

ALIENAZIONI E TRASFERIMENTI DI CAPITALE

(in Euro)

	2003	2004	2005	2006	2007
Trasferimenti di capitale	17.578.720	26.275.724	37.120.332	72.335.750	71.640.104
Variazione % Annua		49,47	41,27	94,87	-0,96

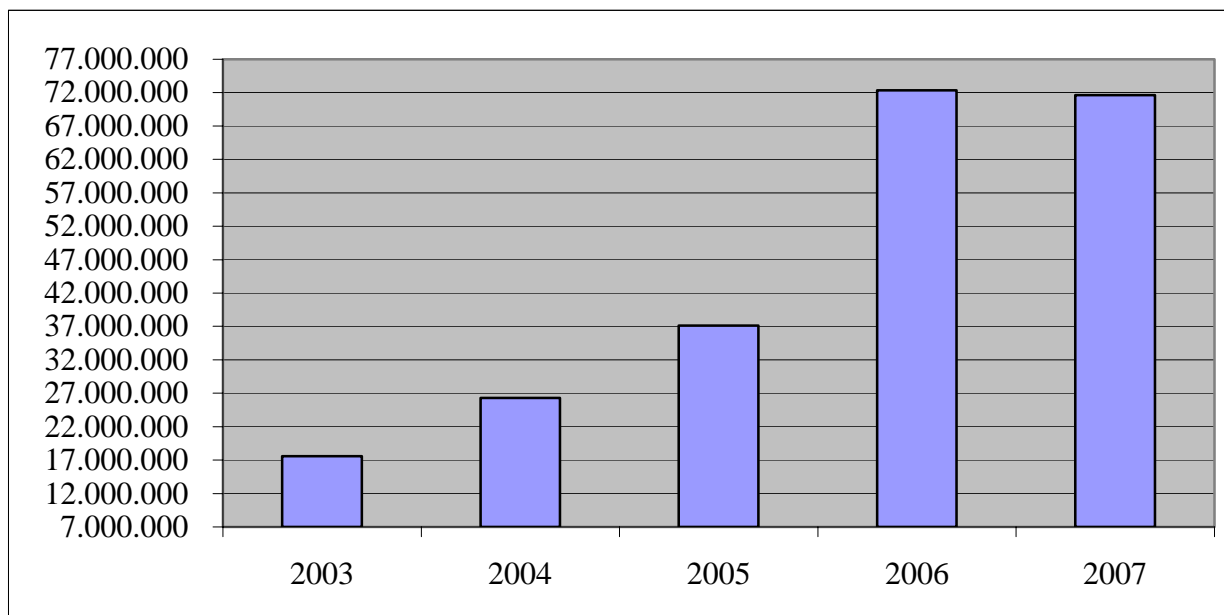

ACCENSIONE DI PRESTITI

(in Euro)

	2003	2004	2005	2006	2007
Accensione prestiti	20.298.950	23.731.728	27.917.952	23.522.059	5.757.643
Variazione % Annua		16,91	17,64	-15,75	-75,52

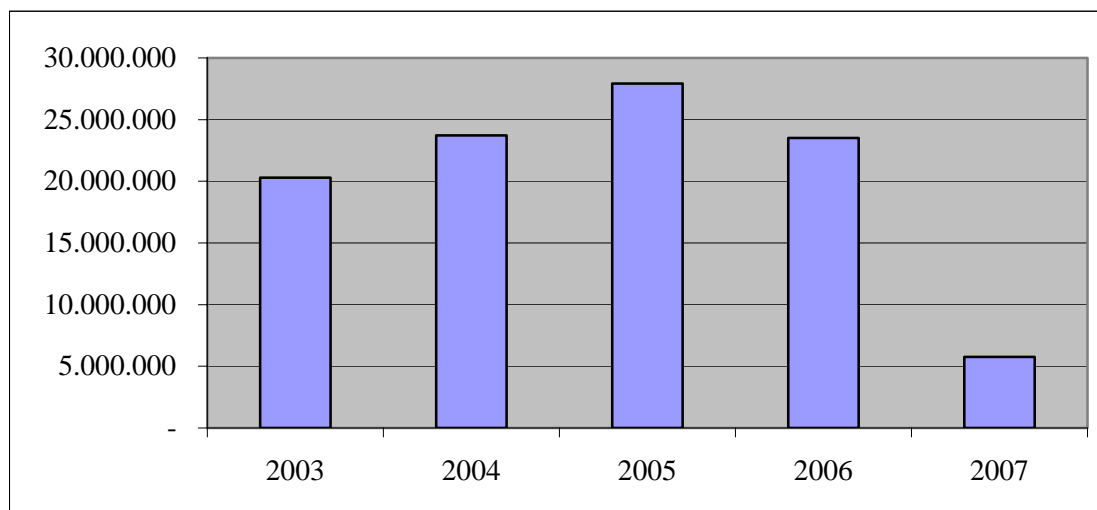

Nel quinquennio considerato ad eccezione del 2007 nel quale le nuove regole sul Patto di Stabilità Interno hanno vistosamente ristretto le possibilità di indebitamento degli enti locali, si osserva un interessante ricorso all'indebitamento, ma soprattutto un notevole ricorso a trasferimenti in conto capitale dallo Stato, Regione, e Organismi comunitari. Ciò a conferma della particolare attenzione che l'Amministrazione comunale ha dedicato agli investimenti, ritenendo questi, lo strumento per un crescita ed uno sviluppo concreti.

SPESE: GESTIONE DI COMPETENZA

Le spese dell'ente sono costituite da spese di parte corrente, spese in conto capitale, spese per rimborso di prestiti e da movimenti di risorse di terzi, nel caso dei servizi per conto di terzi.

Il volume complessivo della spesa è evidentemente condizionato dalle entrate che si prevede di accertare nell'esercizio.

Lo sforzo che l'Ente ha prodotto nei confronti della spesa corrente (ovvero quella parte di spesa rivolta al funzionamento dei diversi servizi dell'Ente) è stato indirizzato principalmente verso una riqualificazione degli stessi servizi.

Per ciò che concerne le spese per investimenti, questi hanno avuto un notevole impulso in tutto il periodo considerato con un apprezzabile incremento a partire dal 2006 favorito anche dall'aumentata capacità dell'Ente di ricorrere a finanziamenti Nazionali e Comunitari.

SPESE GESTIONE DI COMPETENZA

(in Euro)

	2003	2004	2005	2006	2007
TIT. I Spesa Corrente	260.937.160	264.617.084	272.293.903	266.696.158	300.400.691
TIT I Variaz. %		1,41	2,90	-2,06	12,64
TIT. II Spesa in c/Capitale	44.556.359	58.676.430	83.503.522	94.084.700	91.365.629
TIT II Variaz. %		31,69	42,31	12,67	-2,89
TIT. III Spesa Rimborso prestiti	24.173.590	26.279.811	25.277.343	25.155.415	26.698.917
TIT III VARIAZ. %		8,71	-3,81	-0,48	6,14
TIT. IV Spesa Servizi c/terzi	39.620.537	29.656.366	34.001.613	52.465.253	27.341.415
TIT IV Variaz. %		-25,15	14,65	54,30	-47,89
TOTALE	369.287.646	379.229.691	415.076.381	438.401.526	445.806.652

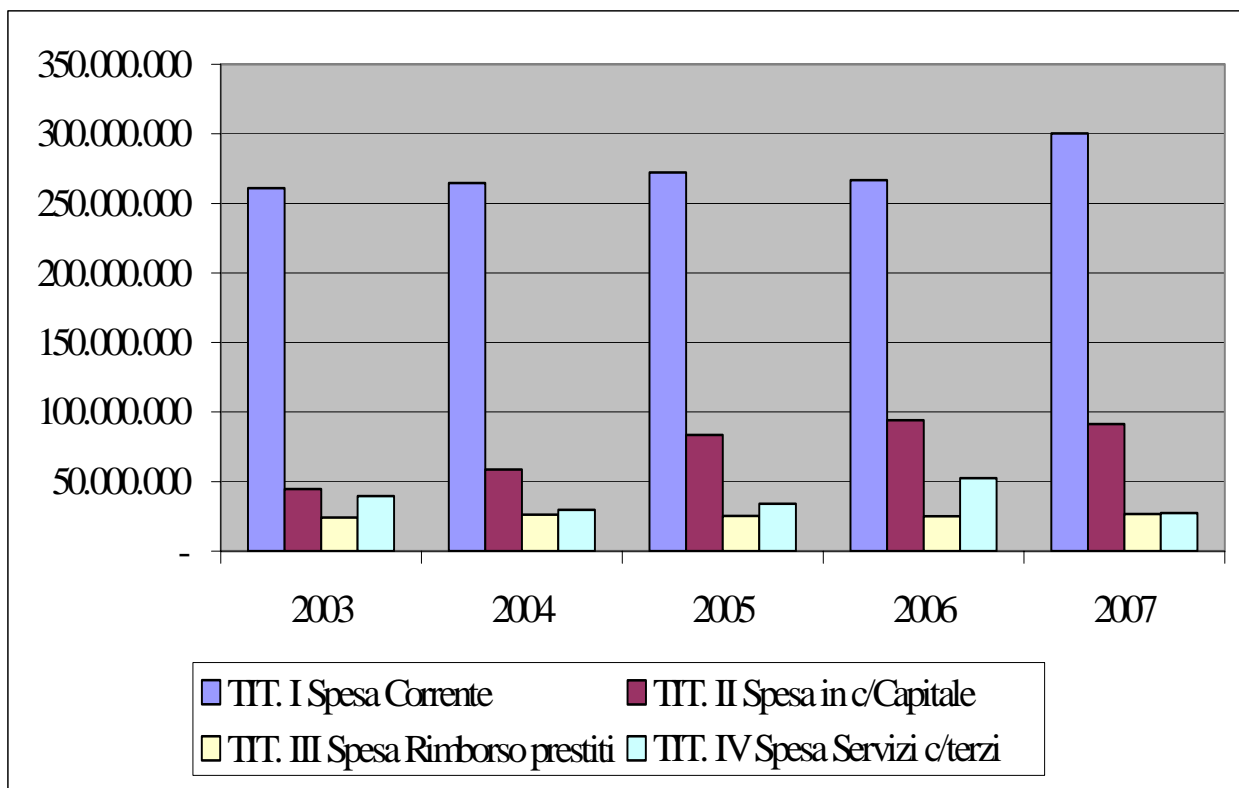

TIT. I SPESA CORRENTE

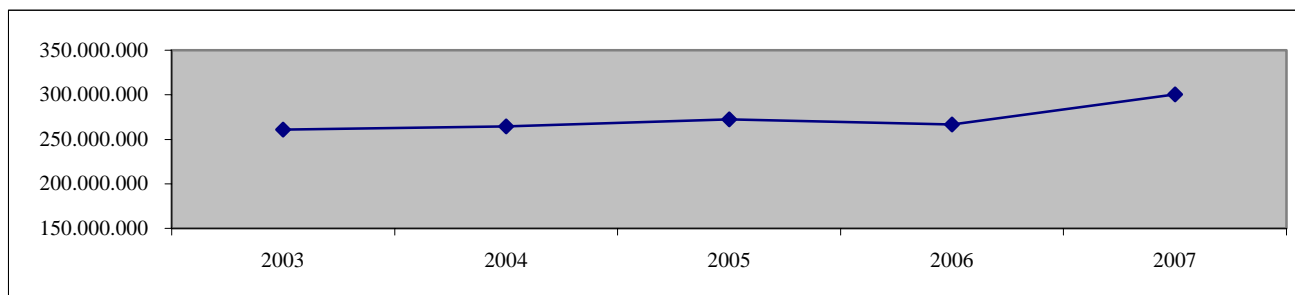

Il grafico che precede mostra un progressivo aumento della spesa corrente a cui si associa un progressivo miglioramento della qualità dei servizi aperti alla collettività.

Così come per le entrate, anche per la spesa appare significativo analizzare i dati di bilancio in relazione alla popolazione.

SPESE CORRENTI / ABITANTI

	2003	2004	2005	2006	2007
Spese Correnti/abit.	788	802	828	812	919
Variazione %		1,78	3,24	-1,94	13,21

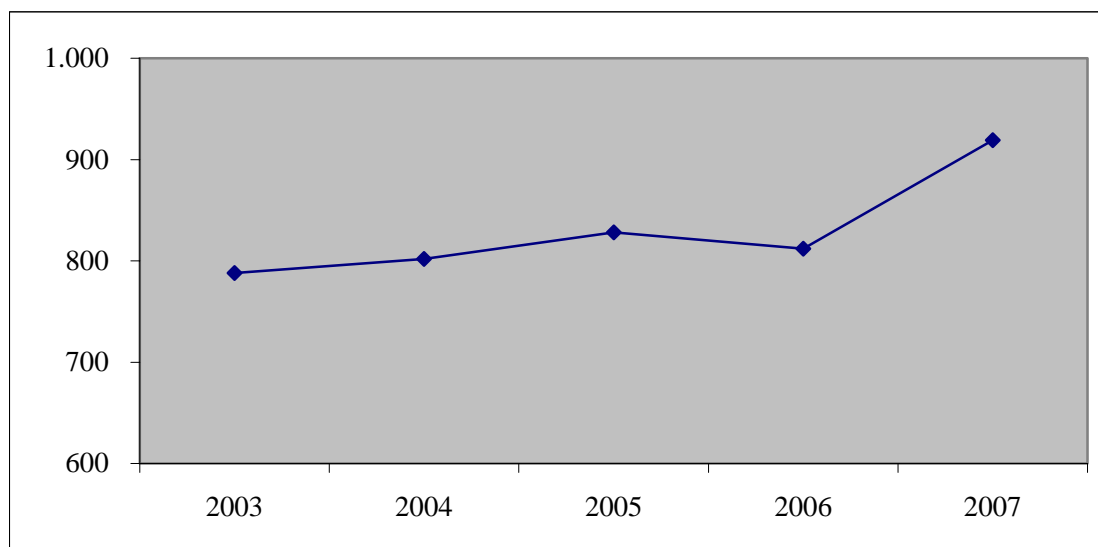

L'andamento dimostra, come già detto, un aumento della spesa sostenuta per garantire un più elevato standard di servizi alla cittadinanza.

TIT. II SPESE IN CONTO CAPITALE

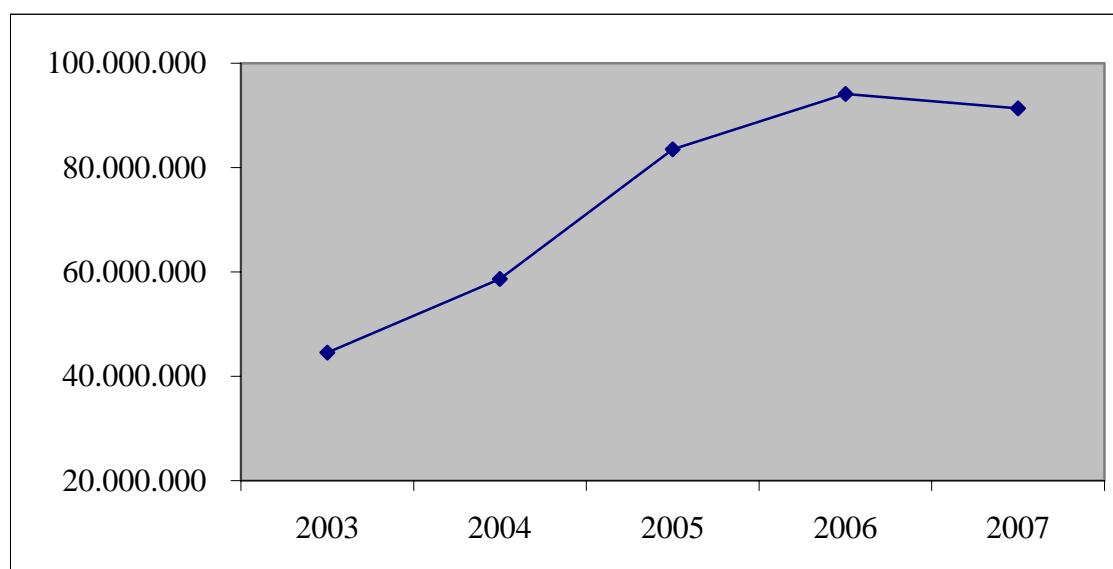

SPESE IN CONTO CAPITALE / ABITANTI

	2003	2004	2005	2006	2007
Spese Conto Capitale/abit.	135	178	254	286	280
Variazione %		31,85	42,70	12,60	-2,10

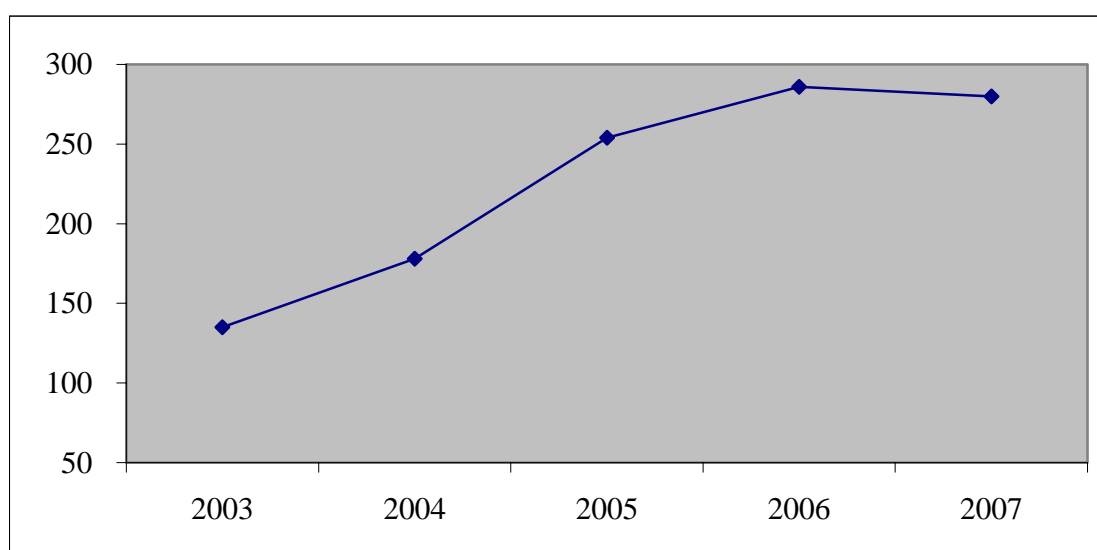

L'andamento degli ultimi due grafici dimostra l'andamento delle spese di investimento.

2. ANALISI DELLE ATTIVITÀ SVOLTE

Sono riportati per ciascun programma gli obiettivi e gli interventi realizzati dalle diverse strutture comunali, comprese le attività di funzionamento degli organi istituzionali e dei servizi amministrativi.

Programma n. 10 - Organi Istituzionali e partecipazione dei cittadini

SUPPORTO ORGANIZZATIVO E TECNICO-GIURIDICO ALL'ATTIVITÀ DEL DIRETTORE GENERALE

- Istruttoria e verbalizzazione sedute per conferenze di servizi interorganiche indette per procedimenti amministrativi complessi, e direttive di coordinamento per l'adozione dei provvedimenti finali. a titolo meramente esemplificativo si segnalano i seguenti procedimenti: 1) permuta chiesa russa e Palazzo prefettura con complesso immobiliare Caserma Rossani, 2) concessione della Casa di Riposo ex-Onpi, 3) concessione del Parco Urbano Madonna della Grotta, 4) gestione Villa Fra marino, attuazione interventi finanziati con fondi PTTA e costituzione ente Parco Lama Balice, 5) alienazione Albergo delle Nazioni per finanziamento lavori Palaflorio, 6) adempimenti in materia di protezione civile, 7) acquisizione al patrimonio e sgombero di alloggi confiscati alla criminalità organizzata; 8) realizzazione centro di accoglienza Sottovia Duca degli Abruzzi, 9) interventi PIT finanziati con misura 4.2, 10) appalto di fornitura filovia Carbonara-Ceglie e progetti SISABA; 11) gestione manutenzione mercati comunali (Mercato Troisi, Mercato P.za Umberto Carbonara, Mercato ex Manifattura tabacchi ecc.), 12) global service per la manutenzione delle strade comunali, 13) accesso al mercato libero per la fornitura dell'energia (pubblica illuminazione e forniture elettriche per uffici pubblici), 14) attuazione decentramento amministrativo (attribuzione competenze proprie e risorse finanziarie alle circoscrizioni comunali, uffici tecnici decentrati ecc.), 15) progetto per la lotta all'evasione tributaria; 16) trasferimenti economici e verifica dello svolgimento delle attività convenzionate da parte di CONI, Fondazione lirico-sinfonica Petruzzelli, ANCI, Ipres, Politecnico di Bari; 17) messa a regime nuovi programmi applicativi per il Protocollo Web (interoperabile) e ODE Delibere, Determine, Ordinanze WEB ecc, ecc.;
- Istruttoria per direttive risolutive di conflitti di competenza tra le strutture: a titolo meramente esemplificativo: accesso telematico alla banca dati anagrafica, competenze in materia di fonidati (ottimizzazione spese telefoniche, cablaggi strutturali, manutenzione centrali telefoniche ecc.), costituzione in giudizio per sinistri stradali non coperti da garanzia assicurativa, competenze per concessioni demaniali attive e passive, competenze per attribuzione codice CIG alle opere pubbliche, competenze in materia di autorizzazioni igienico-sanitarie alle strutture ecc., competenze per procedure VIA, manutenzione ordinaria e programmata dell'area verde, problematiche custodia beni comunali, Fidolandia, ecc.
- Riorganizzazione funzionale: studio ed analisi, sulla base delle richieste delle strutture e delle sopravvenute disposizioni normative per: 1) modifiche dell'organigramma e funzionigramma comunale; 2) revisione criteri di valutazione del personale dirigente, 3) attuazione del CCDI del personale dipendente, anche in relazione alle osservazioni dei revisori, 4) attivazione forme di lavoro flessibile e cococo; 5) attivazione incarichi di studio ricerca e consulenza 5) conferimento incarichi a dipendenti interni e limiti alla remunerabilità per il principio di onnicomprensività della retribuzione (C.t.p., componenti commissioni gara e concorsi ecc.)
- Istruttoria provvedimenti di competenza del Direttore Generale: es: pesatura del trattamento economico di tutte le posizioni organizzative comunali, analisi e valutazioni concernenti il Piano degli Obiettivi proposto dal Direttore Generale, direttive per l'uniforme interpretazione e applicazione delle disposizioni normative (es: Leggi finanziarie, Codice dei Contratti, ecc.), provvedimenti di conferimento incarichi dirigenziali e ordini di servizi.
- Coordinamento e redazione provvedimenti relativamente alle iniziative ed alla progettualità "dell'Agenzia per la lotta non repressiva alla criminalità": es. XIII Giornata della Memoria in ricordo delle vittime delle mafie, Progetto INCIPIT, Progetto Radio Kreattiva, Progetto

Crescere nella legalità, POR Puglia 2000-2006 MIs 6.5 Azione A) e Azione B), Progetto di attività sportiva e culturale rivolta ai ragazzi interessati da procedimenti penali rinchiusi nell'istituto "N. Fornelli" di Bari, Protocollo d'intesa per la destinazione dei beni confiscati alla criminalità organizzata del Comune di Bari, PON Chiccolino.

Programma n. 20 - Consiglio Comunale

Gli obiettivi del programma sono stati pienamente raggiunti.

Infatti si è assicurato il potenziamento delle funzioni della Presidenza del Consiglio Comunale, mediante coordinamento dell'attività delle Commissioni e del Consiglio Comunale. In particolare si è operato un raccordo operativo con gli Assessorati per il monitoraggio delle proposte di deliberazione di interesse generale o prioritarie e la cui mancata adozione potrebbe comportare la perdita di finanziamenti, con conseguenti ricadute negative sulla collettività. Inoltre, si è utilizzato la rete wireless presso la sala Consiglio onde consentire ai consiglieri comunali di poter utilizzare il proprio computer portatile durante i Consigli Comunali per accedere ai servizi relativi a intranet , internet e posta elettronica.

Poiché la rete wireless prevede un accesso securizzato, si è provveduto ad attivare, con la collaborazione dello Staff informatizzazione e del CED, i computer dei consiglieri che ne hanno fatto richiesta , della necessaria scheda wireless.

Appare di tutta evidenza che il raggiungimento degli obiettivi prefissati ha comportato una maggiore efficacia dell'azione amministrativa,in rapporto ai programmi ed ai costi sostenuti.

Programma n. 30 – Strategie Metropolitane e Decentramento amministrativo

Prosegue il programma dello scorso anno relativo alla realizzazione del decentramento attraverso la :

- Riorganizzazione delle strutture comunali in base alla redistribuzione di materie e funzioni tra comune e circoscrizioni ed adeguamento dell'organigramma comunale;
- Avvio del processo di riduzione del numero delle circoscrizioni comunali mediante costituzione di uffici comuni tra circoscrizioni territorialmente contigue.

Con deliberazione n. 45 del 4. 05. 2006 il Consiglio comunale ha approvato il nuovo testo del Regolamento sul decentramento amministrativo che prevede, con decorrenza dall'approvazione del regolamento, due percorsi temporalmente concomitanti che riguardano il primo, la riorganizzazione delle strutture comunali alla luce delle funzioni attribuite dal nuovo regolamento alle Circoscrizioni di decentramento in ottemperanza al principio di sussidiarietà, il secondo percorso prevede, invece, la costituzione dei Municipi, quali comuni urbani autonomi alla costituzione della città metropolitana di Bari.

Questo secondo percorso presuppone l'avvio del processo di riduzione del numero delle Circoscrizioni territorialmente contigue nell'intento di garantire una maggiore efficienza ed efficacia dell'azione amministrativa nella prospettiva della creazione dei Municipi.

La regia per quanto attiene all'espletamento dei su menzionati percorsi è stata attribuita dal regolamento sul decentramento, a due distinte commissioni l'una destinata ad occuparsi della riorganizzazione interna alla luce del mutato quadro di funzioni assegnate alle circoscrizioni, l'altra destinata a studiare ed a formulare una proposta ottimale di accorpamento delle Circoscrizioni che consenta di garantire una tendenziale omogeneità di situazioni economico, sociali e produttive tra i municipi costituendi con i compiti aggiuntivi di armonizzare lo Statuto ed i regolamenti comunali afferenti le materie di competenza circoscrizionale e proporre le eventuali modifiche del regolamento sul decentramento ai fini dell'istruzione e della piena attuazione dei Municipi.

Mentre la "Commissione riorganizzazione", con il supporto determinante della Ripartizione Strategie Metropolitane, ha elaborato una serie di proposte riorganizzative come di seguito descritte, la "Commissione Municipi" non ha potuto espletare l'incarico ricevuto in relazione ai tempi di lavoro assegnati da svolgersi contestualmente al lavoro dell'altra commissione che avrebbe dovuto essere assunto come presupposto indefettibile per un razionale accorpamento delle Circoscrizioni.

La prima delle "proposte di riorganizzazione degli uffici" formulata dalla Commissione riorganizzazione in ossequio all'art. 63 reg. dec. è stata quella inerente la creazione di n. 3 uffici tecnici decentrati deputati a svolgere l'attività tecnica di supporto alle esigenze delle Circoscrizioni: progettazione e realizzazione di aree verdi, piccole manutenzioni, manutenzioni di edifici ecc..

Con D.G.C. n. 984 dell'8/11/2007 la proposta menzionata si è concretizzata con la costituzione del Progetto Speciale "Uffici tecnici decentrati" quale struttura tecnica di supporto e di coordinamento nonché di raccordo con le Ripartizioni centrali e con la Ragioneria per le attività tecniche ed amministrative di competenza delle Circoscrizioni ai sensi dell'art. 7 lett. e) e dell'art. 10 (funzioni

consultive) reg. dec.

Sono state individuate pertanto le funzioni da espletare a cura degli UTD, i raggruppamenti tra le circoscrizioni con sede rispettivamente presso la II Circoscrizione l'UTD n. 1 raggruppante I, II, VIII Circoscrizione, presso la III Circoscrizione l'UTD n. 2 raggruppante la III, IV e IX e presso la VI Circoscrizione l'UTD n. 3 raggruppante la V, VI, VII nonché la dotazione organica e strumentale da assegnare.

Sempre in ottemperanza all'art. 63 reg. dec., con delibera n. 570 del 28.06.2007 la Giunta comunale ha approvato il documento redatto dalla Commissione riorganizzazione delle strutture comunali, conferendo l'indirizzo politico per la riorganizzazione delle funzioni sociali delle circoscrizioni e della Ripartizione Solidarietà Sociale in attuazione delle previsioni del regolamento sul decentramento e del Piano sociale di zona.

In attuazione di tale indirizzo politico la Ripartizione Strategie Metropolitane, principale supporto tecnico della Commissione riorganizzazione, ha coadiuvato la Commissione riorganizzazione relativamente all'onere di verificare gli assetti organizzativi degli uffici centrali e proporre alla Giunta, tramite l'Assessore al decentramento, l'adozione delle deliberazioni necessarie alla riorganizzazione delle strutture comunali, tenendo conto delle funzioni attribuite alle Circoscrizioni, per evitare duplicazioni o sovrapposizione di attività con gli uffici centrali. In particolare sono state espletate le seguenti attività:

- verifica delle funzioni sociali gestite dalle Circoscrizioni mediante l'acquisizione di informazioni sui servizi sociali espletati da ciascuna (con indicazione delle fasi procedurali espletate e della normativa di riferimento) nonché della modulistica utilizzata;
- studio della disciplina legislativa nazionale e regionale attualmente in vigore, della disciplina regolamentare prodotta dal Comune di Bari e della produzione deliberativa (atti di indirizzo politico) susseguitasi nel tempo ed inerenti i singoli istituti;
- riorganizzazione e unificazione delle fasi procedurali attinenti la gestione delle singole funzioni sociali attribuite dall'art. 7 lett. d alle Circoscrizioni;
- determinazione delle competenze tra Ripartizione "Solidarietà Sociale" e Circoscrizioni per ogni singolo procedimento attivato;
- risoluzione delle problematiche inerenti la competenza alla gestione di alcuni servizi in relazione alla tipologia di utenza, nonché quelle inerenti la compartecipazione al costo dei servizi da parte dell'utenza;
- revisione della modulistica (da inserire anche nel sito Internet del Comune di Bari) per consentire l'accesso alle prestazioni sociali in condizione di pari opportunità per tutti i cittadini residenti nelle varie Circoscrizioni;
- individuazione delle schede URP presenti nella Guida ai servizi del Comune di Bari da rivedere in modo da aggiornarle agli adeguamenti apportati.

Il tutto nell'intento di migliorare sia il rapporto con l'utenza dei servizi sociali sia l'organizzazione delle strutture comunali (Circoscrizioni e Ripartizione Solidarietà Sociale) preposte all'espletamento delle suddette funzioni.

L'efficacia dell'azione amministrativa compiuta è dimostrata attraverso una serie di obiettivi di cui alcuni sono stati raggiunti ed altri sono ancora in corso di realizzazione quali:

- l'omologazione delle procedure amministrative seguite dalle nove Circoscrizioni per consentire a tutti i cittadini beneficiari dei servizi di avere le medesime condizioni di accesso ai servizi sociali;

- la semplificazione dei procedimenti amministrativi per l'accesso ai servizi da parte degli utenti;
- l'individuazione dei tempi di durata dei procedimenti e dei responsabili degli stessi in modo da dare attuazione al principio della trasparenza amministrativa, anche mediante la pubblicazione sul portale e sulla guida ai servizi del Comune di Bari delle notizie utili per la fruizione dei servizi sociali decentrati;
- lo scorporo delle funzioni assegnate alle Circoscrizioni da quelle della Ripartizione Solidarietà Sociale per evitare duplicazioni;
- la realizzazione di un raccordo tra le Circoscrizioni e la Ripartizione Solidarietà Sociale per la gestione delle funzioni del piano sociale di zona;
- la realizzazione di un effettivo decentramento delle funzioni sociali così come previsto dal reg. dec.;
- la riorganizzazione della Ripartizione Solidarietà Sociale in termini di programmazione coordinamento e raccordo dell'operato delle Circoscrizioni sull'intero territorio comunale per far fronte ai bisogni espressi.

Programma n. 40 - Gabinetto del Sindaco

L'impegno della Ripartizione Gabinetto- Segreteria Generale anche quest'anno ha supportato e garantito l'attuazione del programma di governo 2004-2009.

I grandi obiettivi del programma sindacale incentrati sul rilancio dell'immagine di Bari, quale città europea e globale dello sviluppo sono stati ampiamente raggiunti attraverso l'organizzazione e la partecipazione dell'Amministrazione comunale a fiere ed eventi nazionali ed internazionali, (Mipim, Forum PA, Expo Real Estate, Fiera del Levante, II conferenza economica Italo Svizzera miting 2007).

Dopo aver curato e concluso tutta la fase preliminare finalizzata all'avvio della pianificazione strategica dell'Area metropolitana terra di Bari ed in considerazione della proroga dei finanziamenti europei, l'Ufficio ha curato tutti gli aspetti di pubbliche relazioni e amministrativi finalizzati all'ampliamento della struttura del Piano Strategico (STAFF DI SVILUPPO E RICERCA E STRUTTURA ORGANIZZATIVA) rinnovando le collaborazioni già attivate (n° 18) e contestualmente acquisendone ulteriori 16.

L'ufficio di Gabinetto, continua a curare con costante interesse e impegno tutti gli aspetti relazionali organizzando e coordinando tutti gli incontri istituzionali con il Consiglio Metropolitano nonché gli aspetti amministrativi e di pubbliche relazioni relativi alle attività sostenute dal Comitato Scientifico e dal Presidente dello stesso.

L'Ufficio di Gabinetto che gestisce al meglio tutti gli aspetti connessi alla rappresentanza del Sindaco e all'organizzazione delle manifestazioni ha portato a termine nel corso dell'anno 2007 tutte le attività ascritte alla propria competenza e di seguito elencate:

- vertice Italo russo, dichiarato "grande evento" a seguito del decreto del Presidente del Consiglio dei ministri del 16/02/07

- trasferimenti di fondi sostenuti dall'Amministrazione Comunale, ai sensi dell'art. 1, comma 5 della legge 311/2005 (IPRES, ANCI, FONDAZIONE PETRUZZELLI, CONI e POLITECNICO DI BARI)

- realizzazione del progetto CO.S.T.I.A.: Progetto di cooperazione e sviluppo turistico Italia Albania.

- attività relative all'adesione del Comune di Bari all'ASSOCIAZIONE DELLE AGENZIE DELLA DEMOCRAZIA LOCALE (ALDA), al FORUM ITALIANO PER LA SICUREZZA URBANA e al FORUM DELLE CITTA' DELL'ADRIATICO E DELLO IONIO.

- realizzazione del progetto PON sul tema "Una rete socio-istituzionale per contrastare l'illegalità favorendo la crescita della cultura del lavoro regolare"

L'Ufficio di Gabinetto ha predisposto tutti gli atti e curato tutto l'iter amministrativo relativo all'utilizzo della somma messa a disposizione dalla BNL a titolo di sponsorizzazione e finalizzati alla realizzazione di iniziative e/o manifestazioni a fini istituzionali organizzando la "Festa di fine anno 2007", nonché la rassegna cinematografica CINEMA SENZA RETE.

L'Ufficio di Gabinetto ha assicurato la dovuta assistenza al Sindaco nei rapporti istituzionali, anche di carattere internazionale, e l'adozione di ogni utile iniziativa atta a monitorare lo stato di attuazione degli interventi promossi e per i quali si necessita realizzare raccordi sistematici con le Ripartizioni tutte e con le altre istituzioni locali, nazionali ed internazionali.

L'attività ordinaria dell'Ufficio di Gabinetto, infine, si è concretizzata attraverso l'erogazione di contributi ed alla concessione di patrocini, la cura di tutti gli adempimenti relativi all'affidamento ed alla gestione degli incarichi ai collaboratori ed alla predisposizione degli atti relativi alle missioni degli amministratori comunali, all'organizzazione dei molteplici incontri del Sindaco con i consoli e gli Ambasciatori stranieri, con le autorità civili, militari e religiose, e con i rappresentanti delle Università e degli studenti di scuole cittadine e straniere.

Il Gabinetto del Sindaco ha inoltre curato la realizzazione di tutte le cerimonie per le intitolazioni di strade a cittadini che hanno dato lustro alla nostra città come Liuzzi, Berardi, Santoro, Lorusso, Calabrese, Sorrentino e Ruffo, per la consegna delle chiavi della città alle Frecce Tricolori e per la concessione della cittadinanza onoraria a personaggi illustri che hanno un legame speciale con la città di Bari.

In occasione della permanenza della coppa del mondo nella città di Bari, l'Ufficio di Gabinetto ha organizzato la cerimonia e l'allestimento della sala per l'esposizione della coppa al pubblico.

Anche per questo semestre dell'anno in corso, così come previsto dalla normativa vigente, la Ripartizione Gabinetto ha garantito le esigenze logistiche dei magistrati durante le sedute di Consiglio di Corte d'Assise, anticipando, con gli opportuni provvedimenti, le spese necessarie al funzionamento dello stesso.

Ufficio Stampa

L'Ufficio Stampa ha seguito con grande attenzione gli obiettivi del programma del Sindaco incentrati sul rilancio dell'immagine di Bari e, in particolare, ha comunicato la partecipazione dell'Amministrazione a fiere ed eventi nazionali ed internazionali: il Mipim di Cannes, il Forum PA, l'Expo Real Estate, la Fiera del Levante, la conferenza economica Italo Svizzera- Meeting 2007

Gli strumenti di comunicazione utilizzati sono stati: conferenze stampa, comunicati stampa, materiale informativo, relazioni (anche multimediali) e redazione di testi utilizzati in occasione di incontri, convegni e rassegne specializzate con risultati positivi considerato il risalto e il seguito che tali eventi hanno avuto sulla stampa.

Il Consiglio dei Ministri n. 39 del 16 febbraio 2007 ha dichiarato "grande evento" il Vertice intergovernativo italo-russo che si è tenuto il 14 marzo 2007. L'avvenimento, molto atteso, ha portato la nostra Città alla ribalta internazionale e ha avuto un riscontro mediatico di risonanza internazionale.

Per l'Ufficio Stampa del Comune l'attività, svolta in collaborazione con il Portavoce in occasione del vertice (Informazione, rapporti con la stampa – nazionale ed estera – e organizzazione per l'accoglienza di giornalisti italiani e stranieri), è da considerarsi una grande occasione di crescita professionale.

La pubblicazione del nuovo portale istituzionale è stata rinviata: infatti, a seguito della riorganizzazione complessiva di numerose strutture del Comune completata nello scorso mese di dicembre, l'Ufficio relazioni con il cittadino è stato incardinato nella Segreteria Generale. La nuova organizzazione consentirà una corretta sinergia e un migliore coordinamento delle attività di informazione e delle attività di comunicazione di pubblica utilità in anche in vista della riorganizzazione dei contenuti per il nuovo portale cittadino.

L'Ufficio Stampa nel corso del 2007 ha costantemente garantito la cura dei rapporti con gli organi di informazione ed il relativo supporto a tutta l'attività dell'Amministrazione.

L' Ufficio Stampa ha favorito e migliorato il raccordo e il supporto alle strutture dell' Ente, per l'organizzazione di conferenze stampa, la realizzazione delle attività di promozione di eventi prodotti, promossi e patrocinati dal Comune: ha partecipato attivamente a numerose sperimentazioni di new media. L'ufficio stampa inoltre ha partecipato al progetto Cooperazione e Sviluppo Turistico Italia Albania" denominato CO.S.T.I.A. – PIC INTERREG III/A ITALIA ALBANIA – e ha svolto attività di promozione, diffusione e pubblicità. Il progetto, finanziato con fondi europei ha come obiettivo la promozione della cooperazione italo-albanese per lo sviluppo, in Albania, di forme alternative di ricettività e di turismo sostenibile.

Programma n. 50 - La comunicazione ai cittadini

Le attività della struttura si sono svolte, anche nel corso del 2007, con la consueta efficacia come dimostrato da quanto segue.

Conformemente a quanto previsto negli obiettivi di gestione ed a quanto prestabilito nel programma di governo di questa Amministrazione, sono stati inaugurati, nel corso del 2007, ben sei sportelli integrati di ascolto. Detti sportelli hanno ricevuto un riconoscimento – Premio Missione Lavoro 2007 – per l'efficacia dell'azione, in particolare, di orientamento al lavoro giovanile, lo scorso mese di ottobre.

Analogamente, i previsti sportelli dedicati alle fasce deboli, sono stati inaugurati ed ampiamente utilizzati ed apprezzati dall'utenza di riferimento. Si evidenzia come i servizi sin qui menzionati siano parte di uno più ampio progetto offerta con il quale la struttura ha affidato all'esterno alcune delle attività, sempre svolte, tuttavia, sulla base dell'impostazione e del coordinamento di ogni attività da parte della direzione ed in piena abbinata con la più ampia mission della struttura comunale.

La prevista edizione aggiornata della Guida ai Servizi dell'Ente, che avrebbe dovuto essere pubblicata entro il mese di dicembre, non ha, invece, visto "luce", in considerazione di taluni eventi verificatisi. In primo luogo, si evidenzia come l'attività preparatoria e propedeutica alla messa a punto della Guida è stata compiutamente definita nel mese di settembre, allorquando è stato fisicamente depositato sulla scrivania del Sindaco il prototipo del nuovo prodotto che necessitava, per l'appunto, di un apprezzamento e di una condivisione dai e con i vertici dell'Ente, anche ai fini economici. Si vuole con ciò specificare che occorreva effettuare delle scelte di natura "politica", volte a definire il tipo di operazione da svolgere con detta Guida, se cioè farne un prodotto di ampia diffusione o, piuttosto, di mirata distribuzione. Non soltanto, però, non è mai stato ricevuto alcun riscontro dal vertice politico circa il tipo di operazione da effettuare, ma la scrivente, trasferita nel corso del 2007 ad altra struttura, non ha avuto la possibilità, pur specificamente richiesta con nota scritta e indirizzata al Signor Sindaco, di poter definire il progetto editoriale e distributivo della Guida.

Si sottolinea come l'impegno di spesa era correttamente previsto nel Bilancio 2007.

L'operazione di sponsorizzazione del televideo regionale ha avuto esito negativo per l'anno 2007 e, conseguentemente, il servizio è stato sospeso per carenza di fondi al medesimo destinati.

Programma n. 60 - Risorse umane

ASSUNZIONI. Dopo l'adozione a dicembre 2005 del piano di fabbisogno di personale per il triennio 2005/2007, nel quale oltre a dare atto delle assunzioni già autorizzate con il precedente strumento di programmazione, si è provveduto, altresì, ad autorizzare ulteriori concorsi e/o selezioni.

Inoltre, dopo l'assunzione nel dicembre 2006 di numerose figure professionali a tempo indeterminato, sono state assunte nel corso dell'ultimo trimestre dell'anno circa 100 unità di personale, tra agenti di polizia municipale, la cui graduatoria è stata approvata nel medesimo periodo ed istruttori amministrativi.

Inoltre, sono state completate le istruttorie delle domande di partecipazione rispettivamente al concorso pubblico per la copertura di posti di Assistente all'Infanzia, Assistente Sociale e per la progressione verticale relativa al profilo di Istruttore Amministrativo. Sono allo stato in corso di adozione i provvedimenti di ammissione dei candidati alle ridette selezioni.

FORMAZIONE. Sono stati attivati numerosi programmi formativi rivenienti dall'accoglimento di progetti promossi nell'ambito dei finanziamenti posti a disposizione dalla Regione Puglia – Settore Formazione Professionale, per i POR Puglia 2000-2006, concernenti l'aggiornamento del personale delle Amministrazioni Pubbliche.

CONTRATTAZIONE. Sono stati sottoscritti i CCDI per l'anno 2007, relativi – rispettivamente – al personale del comparto per l'utilizzo del fondo per il salario accessorio e dell'area della dirigenza.

STRUTTURA ORGANIZZATIVA DEL COMUNE. La costante attività di monitoraggio della rispondenza dell'assetto organizzativo alle esigenze di miglioramento del funzionamento degli uffici e dei servizi, tenuto conto degli indirizzi programmatici dell'amministrazione comunale, ha comportato l'adozione di complessi provvedimenti organizzatori, tesi a contrarre soprattutto i posti dirigenziali.

CERTIFICAZIONE ETICA E DI QUALITA'. E' proseguita, infine, l'attività di intesa al riconoscimento e alla valorizzazione nell'ambito dell'organizzazione amministrativa di buone pratiche per il raggiungimento di livelli organizzativi di eccellenza.

Programma n. 70 - Segreteria Generale

Per quanto riguarda il servizio Protocollo - Archivio unico decentrato, il programma informatico consente la registrazione contabile delle spese postali relative ai centri di costo interessati, ha garantito il servizio di spedizione degli atti e della corrispondenza, con una ulteriore razionalizzazione dei servizi la cui qualità globale è ulteriormente migliorata.

Viene costantemente garantita la efficace classificazione e conservazione di tutte le pratiche da collocare nell'archivio storico e di deposito.

Per quanto riguarda le Informazioni, Notifiche e Albo Pretorio, il settore in questione:

- cura con regolarità la notifica di atti amministrativi per conto dell'Ente e di altri enti pubblici;
- provvede con cadenza semestrale a richiedere il rimborso delle somme dovute dai vari Enti per le notifiche effettuate;
- sono state evase tutte le richieste, pervenute da parte degli Uffici Comunali e di vari Enti legittimati, di affissioni all'Albo Pretorio e di successiva restituzione con relativa attestazione di affissione. Particolare impegno è stato necessario approfondire per la conservazione delle cartelle esattoriali della concessionaria di riscossione dei tributi ETR SpA, atteso che quotidianamente vengono depositate presso la Casa Comunale oltre un centinaio di atti;
- l'efficace gestione dell'Albo Pretorio ha garantito ai cittadini sia il ritiro che la consultazione della considerevole mole degli atti pubblicati e depositati. Rapida e puntuale è stata la certificazione degli stessi.

Per quanto riguarda gli Affari Generali, nell'ambito delle competenze del settore:

- è stata garantita, con attento controllo, l'attività di redazione di certificazioni per le attività artigianali (inizio, modificazione e cessazione) come previsto dalla legge 443/85 e L.R. n.6/2005 che si configura come servizio di qualità per il cittadino;
- sono stati erogati i contributi a vari Enti ed Istituzioni ai quali aderisce come socio fondatore la Civica Amministrazione;
- si è garantito il coordinamento costante per la gestione della telefonia fissa delle sedi comunali, uffici giudiziari, scuole primarie e secondarie nonché la gestione della telefonia mobile per gli organi istituzionali e dirigenziali;
- sono state contabilizzate e liquidate le spese relative ai canoni, ai servizi e al traffico telefonico.

Attività "Protezione dei dati personali"

L'attività di questa articolazione è stata accentrata sulla adozione dell'adeguamento del Documento programmatico sulla sicurezza e sulla adozione della integrazione al regolamento per il trattamento dei dati sensibili e giudiziari.

Con deliberazione della Giunta Municipale n 266 del 27 marzo 2007 è stato adottato il Documento programmatico sulla sicurezza ampiamente entro il termine perentorio previsto dal "Codice in materia di protezione dei dati personali Decreto Legislativo 30 giugno 2003 n. 196.

La deliberazione per L'integrazione del regolamento per il trattamento dei dati sensibili e giudiziari con le schede di trattamento nn. 36 e 37 riguardanti rispettivamente "trattamenti per scopi statistici effettuati da soggetti SISTAN" utilizzati nell'ambito dell'Ufficio Statistica Comunale (scheda n. 36) e "Immigrazione e condizione dello straniero" (scheda n. 37) – Attività

relativa all'accoglienza dei richiedenti asilo e rifugiati da parte degli enti locali partecipanti al Sistema di protezione dei richiedenti asilo e rifugiati, trattati nell'ambito dell'assessorato alle Politiche educative, giovanili, Accoglienza e Pace è iscritta all'ordine del giorno del Consiglio Comunale per le relative determinazioni che la massima assise cittadina vorrà assumere. Di recente si è provveduto ad interessare e successivamente a sollecitare la Conferenza dei Capi Gruppo per anticiparne la discussione e l'adozione.

E' stata realizzato il percorso formativo di aggiornamento dei dirigenti dell'Ente in tema di protezione dei dati personali. Il Percorso formativo è stato curato dal dott. Giovanni Buttarelli e dal dott. Claudio Filippi rispettivamente Segretario Generale e Direttore del Dipartimento Libertà Pubbliche e Sanità dell'autorità Garante per la protezione dei dati Personali creando in questa maniera sinergie tra pubbliche amministrazioni dirette ad un più razionale utilizzo delle risorse umane realizzando, in considerazione dell'alta professionalità, esperienza e pratica quotidiana del collegio formativo, un percorso di aggiornamento di eccellenza.

Infine, la bozza del regolamento per l'accesso agli atti già adeguato da questa struttura alle disposizioni legislative della legge n. 15 dell'11 febbraio 2005 ed al Decreto del Presidente della Repubblica 12 aprile 2006 n. 184, sulla quale si erano già espresse sia lo staff organizzazione e metodo che le circoscrizioni, è stata trasmessa al neo Direttore Generale per i consigli, le integrazioni ed eventuali osservazioni da indicare. Gli autorevoli spunti suggeriti dal Direttore Generale sono oggetto di adeguamento della proposta regolamentare in corso di predisposizione che sarà trasmessa agli organi preposti sollecitamente.

Attività autoparco

L'attività dell'autoparco è stata improntata alla consueta gestione del parco mezzi – gestione dei servizi – manutenzione – bolli – revisioni – carburante – incidentistica, ecc.

Gli oltre 12000 servizi sono stati puntualmente assicurati superando tutti i problemi che spesso si sono verificati causa la ben nota carenza di risorse umane; la manutenzione è stata puntualmente eseguita; le tasse di possesso sono state corrisposte entro i termini previsti dalla normativa, i sinistri attivi e passivi tenuti sotto controllo. Non si sono registrati infortuni sul lavoro di particolare rilievo durante l'attività di guida dei mezzi.

L'entrata a regime del servizio a chiamata – prevista dalla deliberazione G.M. 4/2005 – la cui attivazione è subordinata alla necessaria contrattazione sindacale benché più volte sollecitata, ad oggi, non è stata ancora effettuata. La realizzazione di tale ipotesi progettuale che prevede la la riorganizzazione del servizio si è resa ormai indispensabile sia per dare impulso ed efficienza al servizio che per la costante applicazione del D.Lgs. 66.

Le stesse criticità per le stesse motivazioni sono determinate per l'adozione del regolamento dell'autoparco e per l'integrazione del servizio con auto pubbliche.

Programma n. 90 - Gestione finanziaria

Nell'esercizio 2007, l'attività finanziaria si è svolta secondo gli indirizzi stabiliti dal Consiglio Comunale nella Relazione Previsionale e Programmatica 2007 – 2009.

La gestione dell'attività finanziaria e il suo coordinamento ha coinvolto l'intero servizio nella regolare e corretta tenuta delle scritture contabili dell'Ente con l'intento principale di disporre di dati tali da consentire una valida analisi dei fatti gestionali e un costante monitoraggio delle entrate e delle spese idoneo ad assicurare stabilmente gli equilibri di bilancio.

Centrale è stato il ruolo svolto dal servizio finanziario nel raccordo tra gli organi di direzione politica (Sindaco – Giunta) e gli organi gestionali (responsabili dei servizi), attività questa che ha garantito, a tutti i soggetti interessati, l'interscambio di puntuali informazioni sull'utilizzo dei budget assegnati e sull'andamento delle gestione.

L'esercizio finanziario 2007 è stato comunque caratterizzato da una molteplicità di eventi straordinari che ne hanno senz'altro condizionato la gestione. Infatti a causa delle numerose novità introdotte dalla Legge Finanziaria 2007 in materia di finanza locale e Patto di Stabilità Interno, con Decreti del Ministero dell'Interno del 30 novembre 2006 e 19 marzo 2007, il termine per la deliberazione del bilancio di previsione degli enti locali per l'anno 2007 è stato differito dapprima al 31 marzo 2007 e poi addirittura al 30 aprile 2007. Conseguentemente l'Ente ha dovuto attendere l'approvazione del Bilancio di previsione avvenuto il 17/04/2007, per avviare concretamente l'attività finalizzata al perseguimento degli obiettivi fissati nella Relazione Previsionale e Programmatica 2007/2009.

Pertanto durante i primi mesi dell'anno la struttura è stata impegnata, tra l'altro, nella predisposizione dei documenti previsionali, e del Piano Esecutivo di Gestione. Tale attività, ovviamente, si è svolta nel rispetto delle disposizioni contenute nella legge 27 dicembre 2006, n. 296 (Legge Finanziaria 2007), soprattutto per quanto concerne il rispetto del Patto di Stabilità Interno. Le Regioni, le Province e i Comuni, infatti, sono chiamati a concorrere alla realizzazione degli obiettivi di finanza pubblica tramite il rispetto di una serie di norme definite "principi fondamentali del coordinamento della finanza pubblica ai sensi degli articoli 117, terzo comma, e 119, secondo comma, della Costituzione". A tal proposito il Comune di Bari anche per il 2007 è stato rispettoso delle regole sul Patto di Stabilità Interno. Infatti sono stati rispettati entrambi gli obiettivi programmatici di saldo finanziario stabiliti per l'anno 2007 dall'art. 1, commi da 676 a 702, sia quello in termini di competenza che quello in termini di cassa.

Naturalmente durante l'esercizio grossi sforzi si sono resi necessari per garantire una intensa attività di controllo, monitoraggio e segnalazione dei dati di cassa e di competenza. In questo modo, i responsabili dei servizi sono stati messi in condizione di razionalizzare la propria gestione, al fine del conseguimento degli obiettivi innanzi specificati.

Dopo l'approvazione della manovra correttiva al bilancio di esercizio e relativi allegati, è stato avviato un complesso lavoro propedeutico alla formazione e stesura del rendiconto di gestione 2006, in grado di dimostrare contemporaneamente i risultati finali della gestione autorizzatoria, i componenti positivi e negativi dell'attività dell'Ente, nonché la consistenza del patrimonio al termine dell'esercizio.

Una volta conosciuto il risultato delle precedenti gestioni e l'eventuale esistenza di debiti fuori bilancio, si è proceduto a predisporre gli atti connessi al riequilibrio della gestione, con l'essenziale intento di mettere in condizione l'organo consiliare di effettuare una valutazione sullo stato degli equilibri finanziari e di verificare lo stato di realizzazione dei programmi impostati a preventivo. A breve distanza sono seguite, poi, le operazioni di verifica e di adeguamento di tutte le componenti di bilancio connesse con l'assestamento generale.

Con l'obiettivo di assicurare il costante equilibrio di gestione, il servizio finanziario ha svolto una faticosa attività di monitoraggio dell'andamento delle partite che costituiscono crediti e di stimolo all'attivazione delle procedure finalizzate alla loro riscossione.

Nel 2007, poi, in linea con le scelte politiche dell'Ente finalizzate alla salvaguardia, conservazione ed incremento del patrimonio comunale, si è dovuta concentrare, una intensa attività correlata al reperimento dei mezzi finanziari per investimenti che nel 2007 ha risentito più che mai delle grosse limitazioni alla possibilità di indebitamento introdotte con le nuove regole in materia di Patto di Stabilità Interno previste in Finanziaria. Complessivamente risultano concessi n. 35 mutui con la Cassa DD.PP., oltre una devoluzione e n.11 diversi utilizzi, per un totale di € 6.428.944,20. L'accensione dei nuovi mutui è avvenuta per periodi venti/trentennali ai tassi di mercato, in coerenza con la particolare attenzione posta alla situazione finanziaria dell'Ente.

Il rispetto del Patto di Stabilità 2007 è stato garantito grazie ad una attenta ed oculata azione di monitoraggio dei flussi finanziari direttamente correlati alla gestione di cassa nonché dell'andamento degli accertamenti e degli impegni di spesa in termini di competenza. Mai come in tale annualità si è potuto apprezzare la conduzione efficace di tale azione da parte degli uffici della Ragioneria Comunale.

Infatti, con riferimento alla vicenda dell'indennizzo di esproprio da riconoscersi per il Teatro Petruzzelli, il monitoraggio costante attuato dalla Ragioneria comunale, in uno con la cautela e la lungimiranza dimostrata in ordine all'intera vicenda, ha consentito di recuperare in corso d'esercizio il "gap" determinato da una iniziale esclusione di tale indennità dal computo delle spese rilevanti ai fini del Patto di Stabilità Interno 2007, successivamente non riconosciuta dalla stessa Corte dei Conti – Sezione Enti Locali Puglia, la quale, nel prendere atto unitamente alla Ragioneria dello Stato dell'avvenuto rispetto del Patto di Stabilità 2007 in sede di consuntivo, ha avuto altresì modo di riconoscere ed elogiare le qualità e le capacità dimostrate nella gestione della vicenda dalla Ragioneria del Comune di Bari.

Inoltre, durante l'anno è proseguita l'attività di studio ed analisi sulle possibilità di gestione attiva del debito dell'Ente, finalizzata ad una migliore razionalizzazione nell'impiego delle risorse finanziarie.

Il risultato dello studio condotto dalla Ragioneria del Comune di Bari ha trovato successivo conforto e conferma nelle recenti vicissitudini che hanno interessato un elevato numero di enti locali, rei di aver adottato rischiose operazioni di ristrutturazione finanziaria attraverso l'utilizzo di prodotti derivati (swap, boc, ecc.).

Alla luce di tale studio, infatti, si è ritenuto non opportuno proseguire verso l'impiego di tali prodotti finanziari. L'attuale situazione finanziaria generale dell'Ente, solida ed equilibrata, è tale da consentire una agevole pianificazione finanziaria a beneficio altresì delle stesse generazioni future.

Come già precisato, tale strategia ha trovato recente conferma nelle recenti vicissitudini in materia che hanno interessato l'intero territorio nazionale. La gravità di tali situazioni ha addirittura

determinato un intervento diretto del legislatore, nel mese di giugno 2007, con il quale si è disposto il divieto per gli enti locali a porre in essere tali operazioni.

Attualmente si sta valutando invece l'opportunità di una rinegoziazione e riconversione dei mutui ante e post 1996 contratti con Cassa Depositi e Prestiti.

Quest'ultime operazioni, direttamente monitorate dal Ministero dell'Economia, a fronte di una riduzione dei tassi fissi, determinano di una riduzione della rata corrente con liberazione di risorse nell'ambito della "spesa corrente". Di contro vi è un allungamento dell'ammortamento finanziario stesso. Tale tipologia di operazione non modifica però la strategia finanziaria sino ad oggi utilizzata dal nostro Ente e rivelatisi "equilibrata e lungimirante".

Tali operazioni sono effettuate solo ed unicamente per quelle posizioni di mutui della CDP per i quali risulta dimostrata la "convenienza economica" dell'operazione, quest'ultima peraltro monitorata dallo stesso Ministero dell'Economia.

Va da sé che in ogni caso la stessa necessita di una attenta valutazione in ordine all'opportunità di allungare l'ammortamento finanziario in luogo di una maggiore capacità di spesa. Tale strategia finanziaria dovrà essere valutata alla luce altresì della generale non favorevole congiuntura economica, la quale da tempo chiede un "non utilizzo" della leva fiscale per le esigenze del Civico Bilancio.

L'Assessorato al Bilancio, al termine di tale valutazione, rimetterà ogni decisione e valutazione definitiva al Consiglio Comunale.

Infine, notevoli sforzi sono stati compiuti per completare la fase di realizzazione del primo Bilancio Sociale di Genere .

Infatti il 1° dicembre 2007, in occasione della Conferenza Cittadina sul Bilancio di Previsione 2008, è stato presentato il 1° Bilancio Sociale di Genere del Comune di Bari, lavoro svolto dall'Assessorato al Bilancio con la collaborazione dell'IPRES.

La qualità del lavoro svolto ha ricevuto diversi riconoscimenti nell'ambito di forum e convegni tenutisi nei giorni immediatamente successivi.

Nel mese di febbraio 2008, si è dato così inizio ai forum con gli "stakeholders" individuati sul territorio nell'ambito delle 4 macrocategorie di riferimento individuate nel primo Bilancio di Genere del Comune di Bari.

Tale esperienza sarà ripetuta annualmente, trovando costante aggiornamento nelle necessità di rappresentazione della realtà che i diversi "stakeholders" evidenzieranno di volta in volta nel corso dei forum annuali e dei gruppi di lavoro costituiti nell'ambito delle stesse macrocategorie.

Programma n. 95 – Riqualificazione urbana e sviluppo territoriale sostenibile

Il programma si propone di rivitalizzare le aree centrali della città e riqualificare le periferie, migliorare l'accessibilità urbana e territoriale dell'area metropolitana, rafforzare il ruolo delle funzioni di eccellenza nelle periferie, promuovere la qualità degli interventi di riqualificazione urbana delle aree dismesse o da dismettere, di bonifica dei siti inquinati, delle aree verdi e di tutela ambientale, governare il mercato abitativo per garantire a tutti l'accesso alla casa, mirando allo sviluppo e nel contempo al riequilibrio del territorio comunale e di area vasta.

A) Attuazione Programma innovativo urbano (Art.5 DM 27/12/2001 Programmi Innovativi)

E' un programma innovativo per le aree circostanti la stazione ferroviaria da riqualificare e le aree portuali, finanziato con fondi del Min. Infrastrutture e Trasporti per la costituzione di un ufficio di scopo ed il finanziamento della progettazione attuativa del programma stesso. Il programma punta sull'attuazione di una visione strategica e complessiva del nodo ferroviario, delle relazioni porto-stazione e delle potenzialità offerte dalle aree ferroviarie da riqualificare.

B) Rimodulazione del PRUSST ed attuazione degli interventi previsti

Il Programma di Riqualificazione Urbana e Sviluppo Sostenibile del Territorio è in corso di rimodulazione degli interventi in relazione ai provvedimenti assunti e da assumere nei confronti dei due siti inquinati della Fibronit e dell'ex Gasometro. Il Programma punta alla bonifica dell'ex gasometro con la realizzazione di verde attrezzato e impianti sportivi ed alla riqualificazione della zona compresa nel piano d'area di Via Napoli con la realizzazione di uffici comunali.

C) Realizzazione di un programma d'interventi, comprendenti opere di urbanizzazione e di riqualificazione ed edilizia sperimentale di bio-architettura e per il risparmio energetico.

Il programma prevede interventi nei quartieri di Japigia e S.Paolo, con contributi di €5.164.569 del MIT per edilizia sperimentale e € 7.746.853 della Regione Puglia (in base al protocollo d'intesa del 1999) oltre a €5.164.569 del Comune (quartiere Japigia) per opere di urbanizzazione e finanziato dallo IACP di Bari per €8.500.880,56 (quartiere S.Paolo) e €15.832.313,86 (quartiere Japigia) per opere di riqualificazione e di bioarchitettura.

D) Costituzione di una Società di Trasformazione Urbana per la Riqualificazione delle aree del Lungomare di Bari

Il programma di iniziative prevede, dopo l'elaborazione di uno studio di fattibilità per la costituzione di una (o più) STU, per la riqualificazione delle aree costiere nord (Fiera, S.Girolamo, Fesca, compreso l'area dismessa e da bonificare e riqualificare della Stanic) e sud (da Madonnella a S.Giorgio, compreso Japigia) e delle loro aree limitrofe. Lo studio di fattibilità nelle sue tre fasi è stato presentato all'Amministrazione che deve operare le sue scelte, da condividere ampiamente con gli enti interessati e le parti politiche, per operare direttamente con il/i socio/i oppure operare prima una variante al Piano generale per poi individuare il partner della STU.

E) Costituire l'Ufficio di Piano ed avviare studi e procedure per l'adozione del nuovo Piano Urbanistico Generale, nella forma del Piano Strutturale.

F) Variante generale al P.R.G. per l'adeguamento al Piano Urbanistico Territoriale Tematico/paesaggio ed al Piano di Assetto Idrogeologico con fissazione dei criteri di salvaguardia per le lame e per le zone costiere in relazione agli obiettivi di riqualificazione e sviluppo sostenibile del territorio.

G) Redazione di due Programmi Integrati di Riqualificazione delle Periferie (PIRP)

A) Attuazione Programma innovativo urbano (Art.5 DM 27/12/2001 Programmi Innovativi)

Indicatore di risultato: Attivazione dell'Ufficio di scopo per la gestione del programma. Attivazione del tavolo della concertazione. Procedure concorsuali per la progettazione. Sottoscrizione accordi RFI, Autorità portuale.

- Attivazione dell'Ufficio di scopo per la gestione del programma.

E' stata deliberata la costituzione dell'Ufficio di Scopo con Del G.M. n.5 del 13/1/2005 per l'esecuzione del programma e di servizio all'imprenditoria interessata. La delibera è stata inviata alla Ripartizione Personale per la selezione dei esperti da assumere il 20/1/2005 e più volte sollecitata verbalmente e formalmente, senza esito. Al 31.12.05 non era stato ancora assunto il personale richiesto. L'ufficio di scopo è stato poi costituito con Determina dirigenziale n. 739 del 20.2.2006. Un componente dell'ufficio, neo assunto, esperto di problematiche economico-finanziarie, si è dimesso con decorrenza 30 marzo 2006, lasciando il comune.

- Attivazione del Tavolo della concertazione con i partners.

Si è definita con l'Amministrazione la composizione più idonea per la costituzione del Tavolo della concertazione e ne sono stati informati i partners.

Si è tenuto un incontro l'1/6/05 con Amministratore delegato RFI per il nodo ferroviario, presente l'Assessore regionale ai Trasporti, per verificare la disponibilità a rivedere gli accordi del nodo ferroviario, per la riqualificazione urbana delle aree. In tal senso è stato redatto un verbale di accordo con RFI il 14/6/05 per l'avvio di studi di prefattibilità.

Coerentemente con gli indirizzi di programma, l'Amministrazione comunale ha in corso una valutazione complessiva delle problematiche urbanistiche della città, peraltro incardinate sul sistema infrastrutturale incentrato nel porto e nella stazione ferroviaria. A tale proposito è risultata viva l'esigenza di una rivisitazione completa dei programmi relativi alle infrastrutture, secondo una lettura del territorio in chiave urbanistica, di riqualificazione urbana e di sviluppo economico sostenibile del territorio.

Ciò comporta ancor più la necessità di una concertazione attiva tra gli enti interessati, con una partecipazione e condivisione estesa degli obiettivi di sviluppo, concertazione attualmente in corso da mesi, che ha portato come primo passo alla condivisione tecnica di alcuni obiettivi con il Ministero delle Infrastrutture e Trasporti, la Regione Puglia e RFI, sottoscrivendo nel mese di dicembre 2005 un Protocollo d'intesa per l'interramento di tratte ferroviarie a sud e a nord della stazione centrale, nonché della stessa stazione centrale.

In base a tale protocollo è stato commissionato dalla Regione uno studio di prefattibilità, redatto nel marzo 2006, che ha individuato ipotesi alternative agli attuali tracciati per i tratti nord-ovest (in interrato) e sud-est (arretrato rispetto alla costa), oggetto di ulteriori approfondimenti, che trovano il favore dell'Amministrazione comunale, che ha partecipato sia al tavolo tecnico che al tavolo politico che hanno prodotto lo studio. Il cambio del governo centrale ha ritardato la sottoscrizione nuovi accordi estesi al Ministero delle Infrastrutture e Trasporti.

A seguito dell'inserimento del sistema del Nodo di Bari nell'Intesa Stato-Regione, e dell'interessamento dello stesso Ministro, l'accordo è stato poi sottoscritto nel febbraio 2007. Intanto è già quasi ultimata la redazione dello studio di fattibilità affidato dalla regione alla ditta Proger. Lo studio di fattibilità è stato illustrato al Consiglio Comunale il 12 luglio 2007.

Lo studio prodotto ha previsto le soluzioni per il tratto sud-est, con la realizzazione di un grande passante che abbandona la fascia costiera e ne consente perciò la riqualificazione e la ricucitura verso il mare, e per il tratto nord-ovest ha previsto invece l'interramento della linea in corrispondenza degli abitati di S. Spirito e Palese. Il problema delle aree della stazione centrale in tale studio non è stato affrontato.

Successivamente, in riunioni pubbliche aperte alla città, il 7.12.07 ed il 16.1.08 lo studio è stato sottoposto al confronto con tutte le parti politiche, con le associazioni culturali e professionali ed i sindacati di categoria, il Politecnico, gli Ordini professionali, alla presenza dei rappresentanti della Regione, di RFI e della Proger, per raccogliere contributi ed osservazioni utili alla stesura del progetto preliminare attualmente in corso.

Le osservazioni proposte negli incontri hanno costantemente evidenziato la necessità di completare l'intervento con la dismissione delle aree ferroviarie in Bari Centrale non più necessarie all'esercizio e la loro riqualificazione e restituzione alla città. La coralità di tale opinione, sempre sostenuta dall'Ufficio Tecnico Comunale, poco condivisa da RFI, ha convinto anche la Regione ed RFI stessa a rivedere le proprie posizioni sull'argomento.

Il 31 gennaio è stato fissato l'incontro per la riapertura dell'Accordo originario del 2005 che già affrontava il tema della riqualificazione dei suoli di proprietà ferroviaria in Bari Centrale.

L'accordo sottoscritto con Regione e Ministero per il finanziamento delle opere previste dallo studio di fattibilità (oltre 850 Meuro), in corso di progettazione preliminare, il cui contenuto è ormai noto, ed infine l'assegnazione al Comune della Caserma Rossani, rendono questo momento contingente propizio per la proposizione di un concorso internazionale incentrato su due temi fondamentali per riqualificazione urbana e lo sviluppo economico sostenibile del territorio; l'integrazione fisica e funzionale tra due parti di città nella zona lungo via Capruzzi e la riqualificazione dell'area Rossani.

Determinante per l'attribuzione della ex caserma, da tre anni oggetto di richieste e contatti improduttivi, è stato l'accordo Putin – Prodi per la cessione alla Russia della Chiesa Russa di rito ortodosso, di proprietà comunale, in cambio della cessione da parte del demanio della Caserma Rossani al Comune. Il complesso della Chiesa Russa perfettamente restaurato, oggi sede di una circoscrizione, un centro civico ed una scuola, non è stato stimato equivalente alla Caserma, pertanto il Comune aggiungerà nella permuta, secondo gli accordi assunti a novembre, l'edificio di proprietà comunale in cui ha sede la Prefettura ed il Demanio aggiungerà un conguaglio in denaro per compensare anche la bonifica dell'area militare dimessa da anni.

La Giunta Municipale ha concordato con l'attivazione del programma operativo per l'attuazione del "Concorso internazionale per la redazione di progetti urbani nel quadro del Programma Innovativo in Ambito Urbano "Porti e stazioni".

➤ ***Procedure concorsuali per le progettazioni di interrimento nodo e riqualificazione urbana .(REGOLARE).***

A seguito della redazione dello studio di fattibilità redatto dalla regione alla ditta Proger è ora possibile avviare le procedure concorsuali previste, compreso la selezione dei consulenti, che è avvenuta con determine dirigenziali del luglio 2007.

Per la riqualificazione urbana è stata avviata procedura con determina dirigenziale del novembre 2006, resa esecutiva con il visto della ragioneria l'11.1.2007 l'affidamento della rilevazione aerea e la progettazione del Piano Urbanistico esecutivo per la qualità urbana dei quartieri Murat, Libertà e Madonnella, previsto dal programma.

E' in corso l'affidamento dell'attività di rilevazione aerea e di trasposizione grafica e fotografica di dettaglio delle zone tra il porto e la ferrovia interessate dal Piano e dal PIAU. La Commissione nominata a dicembre sta operando per individuare il vincitore tra le due offerte pervenute nei termini.

E' già in corso l'attività del gruppo interno di progettazione.

➤ ***Interazione operativa tra l'ufficio di scopo e i servizi tecnici del MIT preposto all'attuazione dei programmi.(REGOLARE.)***

Interlocazione periodica e regolare con il MIT e la società CLASS incaricata del monitoraggio.

Presentazione del programma al seminario organizzato dal MIT nel maggio 2006.

Stesura del resoconto del programma per la partecipazione alla stesura del testo in fase di elaborazione da parte del MIT (maggio 2007).

B) Rimodulazione del PRUSST ed attuazione degli interventi previsti

Indicatore di risultato . ***Rimodulazione e attuazione parziale del PRUSST***

Il sito Fibronit

Il piano di caratterizzazione ha confermato, dando elementi quantitativi e qualitativi certi, l'estensione, la profondità e il tipo d'inquinamento atteso e rilevato. Del resto la questione era nota e proprio l'inclusione del sito Fibronit tra i siti di interesse nazionale avevano indotto ad inserire nell'art.13 dell'Accordo Quadro del 20 maggio 2002 una formula di cautela per gli effetti sul PRUSST derivanti dalle soluzioni delle problematiche che sarebbero state scelte per la bonifica dell'area.

L'area inizialmente confiscata in virtù della sentenza penale di secondo grado è tornata di proprietà della Curatela con la sentenza definitiva; la destinazione urbanistica è stata variata, destinandola a verde di quartiere con delibera di Consiglio Comunale n. 55 del 2.2.05; a seguito di questo ultimo atto è in corso un contenzioso amministrativo.

Tutti questi elementi hanno indotto l'Amministrazione comunale a optare per una rimodulazione del Programma che escluda interventi edificatori o di infrastrutturazione che coinvolgano l'area Fibronit, in assenza di certezze circa la bonifica dell'area e la titolarità del diritto al suo uso. I tempi per addivenire a tali certezze non sono infatti conciliabili con quelli di attuazione del PRUSST.

Il Piano d'area e l'ex gasometro

Altrettanto problematico si è rivelato il sito inquinato dell'ex gasometro, per il quale è stato appena presentato il progetto preliminare di bonifica; in relazione a quest'ultimo si propende alla realizzazione nel sito di verde e impianti sportivi, realizzando invece gli uffici comunali, sempre nell'ambito del Piano d'area, sul suolo di fronte su Via Napoli, in parte di proprietà demaniale.

Al proposito sono stati intrapresi contatti con la Direzione centrale dell'Agenzia del Demanio per poter acquisire l'area bonariamente. Il Piano non sarebbe stato attuabile a causa della perimetrazione del Piano di Assetto Idrogeologico che nel dicembre 2005 ha incluso l'area tra quelle ad alto rischio di inondazione. Si è proceduto di concerto con l'Autorità di bacino alla redazione degli studi per la deperimetrazione dell'area che include tale Piano ed il quartiere Libertà.

Il Piano al momento è tornato ad essere attuabile a seguito della ri-perimetrazione del Piano di Assetto Idrogeologico (che nel dicembre 2005 aveva incluso l'area tra quelle ad alto rischio di inondazione), avvenuta con decisione dell'Autorità del 9.5.07, pubblicata a giugno 2007.

- *Attuazione degli interventi conseguenti (CRITICO)*
- *Attivazione procedure di appalto di concessione degli uffici comunali (CRITICO)*

La variazione delle intenzioni dell'amministrazione in merito agli interventi da attuare sull'area del gasometro e la mancata acquisizione delle aree dal Demanio rendono di fatto inattuabile questa parte del programma nel corso del 2007, con possibile criticità per il 2008.

E' ancora in corso di definizione con l'amministrazione l'integrazione della progettazione dell'opera comunale da affidare in concessione, consistente nel complesso di nuovi uffici comunali, di parcheggi e impianti sportivi, su via Napoli, per cui è ugualmente in atto la trattativa per l'acquisto dell'area con il Demanio, congiuntamente alla caserma Rossani.

La caserma Rossani

Più prossima può essere considerata la valorizzazione dei suoli della caserma Rossani, della quale è ormai certa l'assegnazione al comune, a seguito degli accordi con il Governo per la permuta della Chiesa Russa, da restituire al governo russo.

- *Intese con il Demanio per l'acquisizione e valorizzazione dell'area.*

Determinante per l'attribuzione della ex caserma, da tre anni oggetto di richieste e contatti improduttivi, è stato l'accordo Putin – Prodi per la cessione alla Russia della Chiesa Russa di rito ortodosso, di proprietà comunale, in cambio della cessione da parte del Demanio della caserma Rossani al Comune. Il complesso della Chiesa Russa perfettamente restaurato, oggi sede di una circoscrizione, un centro civico ed una scuola, non è stato stimato equivalente alla Caserma, pertanto il Comune aggiungerà nella permuta, secondo gli accordi assunti a novembre, l'edificio di proprietà comunale in cui ha sede la Prefettura ed il Demanio aggiungerà un conguaglio in denaro per compensare anche la bonifica dell'area militare dimessa da anni.

- *Rimodulazione del PRUSST, in relazione alla pianificazione urbanistica ed agli accordi ministeriali.(REGOLARE.)*

La rimodulazione proposta in adeguamento alle mutate condizioni del contesto, tenendo conto delle criticità rilevate, è riassunta negli Allegati 11 e 12 riformulati inviati al Ministero nel febbraio 2006 evidenziando i nuovi importi degli investimenti pubblici e privati.

I maggiori investimenti privati previsti a seguito di stime di prefattibilità per il Piano d'area e la caserma Rossani compensano in parte l'esclusione dell'intervento privato non più attuabile sul sito Fibronit.

I fondi non ancora spesi e rendicontati, saranno utilizzati per la progettazione definitiva ed esecutiva del 2° lotto dell'Asse Nord-Sud (€1.000.000) in corso di affidamento.

C) Realizzazione di un programma d'interventi, comprendenti opere di urbanizzazione e di riqualificazione ed edilizia sperimentale di bio-architettura e per il risparmio energetico.

Indicatore di risultato: Sottoscrizione Accordo di programma con il Ministero, Regione Puglia e IACP. Procedure di affidamento dell'assistenza tecnica e della progettazione e monitoraggio per l'edilizia sperimentale. Progettazione

Stato di attuazione (Azioni previste ed eseguite)

Con delibera in data 17 novembre 2003 n.911 la Giunta Municipale di Bari ha approvato il “Programma preliminare generale d’intervento” predisposto dal medesimo comune, concernente la riqualificazione e recupero dell’edilizia residenziale pubblica, per un importo complessivo di € 42.409.185,90, di cui Euro 5.164.569,00 a carico del Ministero, Euro 7.746.853,48 a carico della Regione Puglia, Euro 5.164.569,00 a carico del Comune ed Euro 24.333.194,42 a carico dello I.A.C.P di Bari ;

La Commissione tecnica ministeriale ha approvato, in data 30 giugno 2004 il predetto “Programma preliminare d’intervento”;

Con delibera n.868 del 2 dicembre 2004 la Giunta Comunale di Bari ha, quindi, approvato il “Programma definitivo d’intervento” che ha individuato più nel dettaglio gli interventi a farsi.

Riguardando gli interventi prevalentemente alloggi dell’I.A.C.P., è stato necessario coinvolgere in tale operazione gli uffici di quell’Istituto, che soltanto a novembre 2005, a seguito di contatti intercorsi tra gli stessi, gli uffici regionali e gli uffici di questa Ripartizione, hanno prodotto gli atti di competenza.

➤ ***Sottoscrizione Accordo di programma con il Ministero, Regione Puglia e IACP (REGOLARE.)***

Ad approvazione Regionale avvenuta, è stato, quindi, possibile raccogliere il consenso della Commissione Tecnica istituita con il protocollo d’intesa e, quindi, procedere alla successiva stipula dell’Accordo di Programma avvenuta in data 27/03/2006. E’ stato pubblicato il Decreto sindacale relativo all’Accordo.

La convenzione con il Ministero per le modalità di attribuzione del finanziamento è stata sottoscritta dal Sindaco nel mese di novembre 2006.

➤ ***Attivazione assistenza tecnica e progettazione edilizia sperimentale(REGOLARE.)***

E’ già stato approvato il Bando per l’affidamento della Progettazione definitiva ed esecutiva degli interventi e per l’assistenza tecnica (dicembre 2006). E’ stato necessario attendere l’approvazione del Programma triennale OOPP per assumere l’impegno di spesa.

E’ in corso l’attività della commissione per l’affidamento della Progettazione definitiva ed esecutiva degli interventi, incarico che avverrà presumibilmente affidato entro il mese di gennaio.

D) Costituzione di una Società di Trasformazione Urbana per la Riqualificazione delle aree del Lungomare di Bari

Indicatore di risultato. *Atti di indirizzo relativi agli esiti dello studio di fattibilità. Approvazione bandi statuto, protocolli d’intesa*

Nel corso dell’anno 2005 l’assistenza tecnica ha prodotto gli elaborati della prima e seconda fase presentandoli in vari incontri con l’Amministrazione che li ha fatti propri, condividendoli nel metodo operativo e nella varietà delle proposte. E’ stata presentata in settembre 2005 anche la terza fase di elaborazione, che dovrebbe condurre l’Amministrazione ad effettuare le scelte opportune sia in merito al tipo di società da costituire che in merito agli scenari da prefigurare per la riqualificazione e la valorizzazione delle aree individuate a suo tempo: l’area a nord che si incentra sulle problematiche della fiera e della riqualificazione ambientale e l’area sud per la quale si punta al rilancio del fronte mare.

Le ipotesi di fattibilità elaborate sono state presentate a marzo 2006 al MIPIM di Cannes e a maggio 2006 alla manifestazione Real Estate presso Fiera di Milano, per verificarne l'interesse e la sostenibilità finanziaria sul mercato immobiliare internazionale.

➤ ***Concertazione con enti, istituzioni e associazioni per la condivisione delle linee strategiche(REGOLARE.)***

L'informativa alla Giunta in merito all'attività svolta e delle proposte di fattibilità formulate è stata proposta nel mese di luglio 2006.

Lo studio di fattibilità è stato approvato dalla Giunta municipale nel mese di luglio 2007.

Il perimetro della STU, definito a suo tempo dal Consiglio Comunale con la deliberazione n. 280 del 29/10/2001, dovrà essere esteso includendo anche l'area di proprietà comunale di Punta Perotti, ormai libera a seguito delle demolizioni effettuate nel mese di aprile, per comprenderla nel programma di riqualificazione della fascia costiera.

Il provvedimento consiliare di ripermimetrazione dell'area della STU-Sud in tal senso potrà essere adottato contestualmente all'approvazione da parte del Consiglio Comunale delle modalità prescelte per la costituzione della STU.

➤ ***Approvazione bandi, convenzione statuto(CRITICO)***

Il bando è già stato redatto, è in corso il dibattito politico per stabilire forme di partenariato e composizione della Società mista per poterne elaborare lo statuto, rispondenti ad una comune strategia di sviluppo, che sia coerente con le strategie che si vanno configurando attraverso il piano strategico.

E) Costituire l'Ufficio di Piano ed avviare studi e procedure per l'adozione del nuovo Piano Urbanistico Generale, nella forma del Piano Strutturale

Indicatore di risultato. *Costituzione dell'ufficio di piano, affidamento incarichi, elaborazione studi*

➤ ***Costituzione dell'ufficio di piano (REGOLARE)***

E' stato costituito l'ufficio di Piano che ha iniziato la sua attività preliminarmente con la pianificazione con la Variante del PRG per l'adeguamento al PUTT/paesaggio

➤ ***Affidamento incarichi, elaborazione studi (REGOLARE)***

Nel mese di aprile 2007 la Giunta Municipale ha definito i principi di indirizzo per la redazione del DPP(Documento Preliminare e Programmatico) . Tali principi sono stati formulati secondo quanto dettato dalla Delibera Regionale n. 385 pubblicata il 27.4.2007. Successivamente con delibera n. 589 del 28.6.2007 sono indicati anche i criteri per l'affidamento dell'incarico.

La definizione in corso del DRAG (Documento Regionale Assetto Generale) da parte della Regione, che legifera in merito alla redazione dei Piani Urbanistici Generali (Delibera GR n. 385 adottata il 27.3, pubblicata il 27.4.07) ha reso opportuno per coerenza allineare i tempi comunali a quelli regionali.

Il 6 agosto è stato pubblicato l'avviso per l'indagine di mercato finalizzata ad individuare i soggetti affidatari dell'incarico. Al termine del bando scaduto il 4.10.07 sono pervenute tre richieste di invito e, conseguentemente agli inviti, sono pervenute tre offerte a dicembre 2007, che sono attualmente all'esame della Commissione di gara. L'incarico sarà presumibilmente affidato entro il mese di febbraio.

F) Variante generale al P.R.G. per l'adeguamento al Piano Urbanistico Territoriale Tematico/paesaggio ed al Piano di Assetto Idrogeologico con fissazione dei criteri di salvaguardia per le lame e per le zone costiere in relazione agli obiettivi di riqualificazione e sviluppo sostenibile del territorio.

Il Consiglio Comunale nella Delibera n.186 del 22 dicembre 2005, ha dato mandato all'Assessore all'Urbanistica affinché nel corso del 2006 sia redatta una Variante al PRG di adeguamento al PUTT/paesaggio ed al Piano di Assetto Idrogeologico, nonché sia redatto il Documento Preliminare Programmatico al Piano Urbanistico Generale.

La Variante del PRG di adeguamento ha come oggetto l'esame ed il riordino del sistema di tutela ambientale e la valorizzazione delle suscettività del contesto ambientale e storico, può costituire l'occasione per il riassetto del territorio, con particolare riguardo alle lame ed al sistema costiero sud-est, quest'ultimo oggetto degli studi prima descritti per la costituzione della STU.

La proposta di delibera è stata inoltrata alle Circoscrizioni nel mese di novembre 2006, facendo seguito ad una lunga serie di incontri con le parti politiche e sociali. Nel mese di dicembre 2006 la proposta è stata sottoposta al Consiglio e successivamente ritirata per integrarne gli atti tecnici e proseguire le consultazioni politiche.

La Variante al Piano Regolatore Generale vigente intende dunque stabilire i rapporti tra pianificazione urbanistica comunale e paesaggio, tra sviluppo urbano e tutela e valorizzazione dei valori ambientali del territorio, in sintesi: la sostenibilità dello sviluppo della città nelle sue componenti materiali e immateriali.

La variante non è stata ancora riproposta al C.C. perché, a seguito del prelievo dei grafici da parte della Magistratura, si è ritenuto necessario attendere che siano compiuti gli accertamenti in corso in merito alle modalità di definizione del corso delle lame (incidente probatorio per la definizione del ciglio della Lama Balice e delle modalità di definizione del corso delle lame), in conformità al vigente PUTT/p. Gli esiti potrebbero influenzare significativamente sia il tracciato della Lama Balice considerata, che, conseguentemente, delle altre lame aventi analoghe caratteristiche orografiche.

L'obiettivo dell'ufficio è stato comunque raggiunto, essendo stata redatta la variante e presentata la delibera all'attenzione del consiglio.

G) Redazione di due Programmi Integrati di Riqualificazione delle Periferie (PIRP)

Sul B.U.R.P. Puglia n. 81 del 29/06/2006 è stato pubblicato il Bando di gara per l'accesso ai finanziamenti per la riqualificazione delle periferie (PIRP) – (Deliberazione della Giunta Regionale 19 giugno 2006, n. 870 – Art. 11 legge regionale 30 dicembre 2005, n. 20 e deliberazione di Giunta Regionale n. 1585 del 15/11/2005 Bando di gara "Programmi integrati di riqualificazione delle periferie").

Il Comune di Bari, quale Comune Capoluogo, poteva presentare due proposte di PIRP.

Ciascun PIRP potrà essere finanziato per un ammontare massimo di quattro milioni di Euro.

In tale quadro, si è proceduto ad una prima focalizzazione dei possibili ambiti di intervento, tra quelli ricompresi nel Programma generale di risanamento della città di Bari, nelle aree P.E.E.P di Ceglie e S.Spirito (Catino), Japigia, nonché nell'area di "S. Marcello – Villa Giustiniani-

insediamenti E.R.P.” al quartiere S.Pasquale , già inclusa, in passato, tra le aree da sottoporre a Programmi di Riqualificazione Urbana ex D.M. 21/12/94 e Programmi di Recupero Urbano e per questo già oggetto di diverse proposte di intervento pubblico-private mai concretizzatesi per ragioni di diversa natura.

La Giunta ha scelto tra queste l’area di “S.Marcello e Japigia, area già oggetto della proposta di Contratto di quartiere prima descritta.

Tali individuazioni, nonché le proposte progettuali di prima approssimazione elaborate dall’ufficio, riferite ad ambiti dotati delle caratteristiche indicate nel bando e non ancora beneficiati da alcuna forma di finanziamento finalizzato ad interventi di riqualificazione e/o recupero urbano e/o edilizio, in quanto di prima approssimazione, hanno costituito una base di confronto sulla quale sono state chiamate a contribuire tutte le componenti sociali interessate, tramite un’ampia consultazione popolare mirata alla determinazione di specifiche necessità da soddisfare e di particolari obiettivi da raggiungere.

L’attività di consultazione presso le due Circoscrizioni interessate è iniziata a settembre 2006 e si è protratta fino a determinare la scelta finale dell’impostazione generale e di dettaglio dei programmi. Proficua è stata la collaborazione con gli Assessorati comunali competenti: Servizi sociali, Lavori Pubblici, Mobilità, Attività economiche e con il Politecnico per il monitoraggio.

E’ stato pubblicato un bando per le manifestazioni d’interesse private con scadenza il 9.3.2007.

I PIRP, nella loro forma definitiva, completa dei protocolli d’intesa e delle convenzioni con gli enti, le associazioni e le imprese interessati, sono stati sottoposti all’esame del Consiglio Comunale e approvati l’11 maggio 2007, per la conseguente richiesta di finanziamenti presso la regione Puglia presentata entro il 15.5. 2007. (OBIETTIVO RAGGIUNTO). Gli esiti della selezione regionale a tutt’oggi non sono ancora noti.

ATTIVITA’ SVOLTE NON COMPRESSE NEGLI OBIETTIVI

Sono state approvate dal Consiglio comunale altre varianti urbanistiche non incluse tra gli obiettivi.

Variante al p.r.g. per il collegamento ferroviario della linea Bari - Barletta con l’ Aerostazione di Bari ed il territorio comunale di Bitonto.

Progetto Soc. Ferrotranviaria-

Obiettivo di gestione: adeguamento della zonizzazione del p.r.g. e formazione della delibera per l’ esame della variante da parte del C.C.

Variante al p.r.g. per il potenziamento ferroviario delle Ferrovie Sud Est attraverso la realizzazione del nuovo deposito-officina e direzionalità a Mungivacca. Soppressione del passaggio a livello al Km 4+414

Obiettivo di gestione: adeguamento della zonizzazione del p.r.g. e formazione della delibera per l’esame della variante da parte del C.C.

Variante normativa alle NTA del PRG: determinazioni conclusive da parte del CC a seguito dell’approvazione della Giunta Regionale.

Progetto importo €49.900.000 - Delibera di C.C. n.66 del 20/5/05 P.O.R. Mis. 5.1 – Area bersaglio S.Paolo – Realizzazione di un Centro terziario, commerciale, direzionale e residenziale

con centro civico, Centro di assistenza agli anziani, Viabilità e parcheggi di servizio alla fermata San Gabriele con aree pedonali e verde attrezzato.

Il progetto ricade nell'ambito dell'Asse di sviluppo n.°5, "Città, enti locali e qualità della vita" – Misura 5.1 "Recupero e riqualificazione sistemi urbani", nell'area bersaglio del quartiere San Paolo.

Nel corso del 2007 è stata aggiudicato l'appalto per la costruzione e la gestione dell'opera, è stato sottoscritto il contratto, sono stati redatti, validati e approvati i progetti definitivo ed esecutivo, sono state avviate le procedure di esproprio. E' stata effettuata l'aggiudicazione definitiva e sottoscritto il contratto con l'aggiudicatario a febbraio 2007. E' stata convocata la Conferenza di Servizi per l'approvazione del progetto definitivo il 23.3.07.

Sono stati iniziati i lavori il 14 maggio 2007 e procedono speditamente. Nel mese di dicembre sono stati emessi tre stati di avanzamento dei lavori, essendo stato superato il 60% dei lavori.

Valutazioni conclusive

I programmi urbanistici complessi, posti come principali obiettivi dell'attività della Ripartizione, possono risentire proprio dell'articolata complessità dei rapporti istituzionali e politici (Ministeri, Regione, Demanio, Autorità Portuale, Ferrovie), nella ricerca di accordi politici esterni ed interni, tanto da non rendere possibile talvolta il rispetto dei cronoprogrammi.

A tale complessità l'Assessorato e la sua struttura hanno fatto fronte con un'attività tenace e costante che ha consentito di ottenere complessivamente i risultati auspicati nel programma.

Al programma originario si sono aggiunte poi, come accade ogni anno, le varie attività non previste perché introdotte da nuove norme intervenute o dalle richieste dei privati, che hanno concorso comunque al raggiungimento degli obiettivi più generali del programma di rivitalizzare le aree centrali della città e riqualificare le periferie, migliorare l'accessibilità urbana e territoriale dell'area metropolitana, rafforzare il ruolo delle funzioni di eccellenza nelle periferie, promuovere la qualità degli interventi di riqualificazione urbana delle aree dismesse.

Programma n. 100 - La Direzione Generale e Controllo di Gestione

Lo studio relativo alla progettazione di un unico contenitore informatico delle informazioni eterogenee a disposizione del controllo di gestione, e dallo stesso sviluppato nelle varie fasi di programmazione e controllo, può dirsi concluso.

Dopo aver sperimentato l'applicabilità della Contabilità Analitica con specifici lavori sulla Solidarietà Sociale, scelta tra le altre strutture in ragione della sua complessità, è stato elaborato un progetto di massima sulla utilizzazione a regime di un tale sistema contabile. Questo nuovo sistema, integrato con l'attuale, è stato sviluppato per fornire tutte le informazioni utili per una responsabilizzazione dei Dirigenti sull'utilizzo delle risorse, per una valutazione di convenienza all'esternalizzazione di alcune attività dell'Amministrazione e per l'elaborazione di analisi sul grado di redditività o di copertura dei costi.

Per quanto concerne la gestione del sistema degli obiettivi si sta utilizzando il software "Governazioni" che consente non solo una immissione diretta delle informazioni da parte dei Dirigenti ma anche una loro visualizzazione in tempo reale.

Per quanto riguarda invece la contabilità analitica, avendo la Ragioneria Comunale proceduto al riaffidamento del servizio di manutenzione-gestione e assistenza della piattaforma informatica, si sta verificando l'ipotesi di implementare la piattaforma informatica della Ragioneria per le esigenze informative/contabili dello Staff Controllo di Gestione.

Con decorrenza 01/12/2007, a seguito della riorganizzazione, il controllo di gestione è stato esteso alle società partecipate.

Programma n. 110 – Tributi – Affissioni e Pubblicità

Ai sensi dell'art. 151, comma 6 del D. Lgs. n. 267/2000, si illustrano sinteticamente i dati consuntivi delle attività svolte dalla Ripartizione Tributi nel corso dell'esercizio 2007 e finalizzate all'attuazione dei programmi di competenza:

- è stato avviato a regime il SIT – Sistema integrato dei tributi comunali – innovativo processo di visualizzazione in tempo reale dei dati inerenti tutti i tributi comunali di ciascun contribuente, persona fisica e giuridica, nonché dei dati anagrafici, catastali, camerali e delle utenze (Enel, Amgas);
- sono state ulteriormente potenziate nell'anno 2007 le attività decentrate presso gli uffici periferici ed implementati i servizi in materia di tributi, resi ai cittadini nei propri quartieri, in sinergia con servizi resi dall'agenzia delle entrate ed in esecuzione di protocolli di intesa all'uopo stipulati;
- sono state attuate le nuove procedure di rateizzazione di cartelle esattoriali Tarsu, con le novità introdotte dal nuovo Regolamento Generale delle Entrate Tributarie entrato in vigore dal 01/01/2007, e sono state tenute riunioni presso la Direzione, con la P.O. ed i funzionari addetti al servizio, per l'aggiornamento del personale in merito all'immediata applicazione delle nuove norme regolamentari;
- è stato completato lo studio dei nuovi servizi on-line per i tributi comunali, per rendere un miglior servizio ai contribuenti, di concerto con lo Staff Informatizzazione, nell'ambito del Progetto Apulie, che si prevede di implementare nell'anno 2008;
- sono state avviate le nuove attività di controllo delle autocertificazioni dei contribuenti, richiedenti aliquote ICI agevolate e maggiori detrazioni per le annualità 2005 e 2006. E' stato altresì effettuato il controllo dei contratti di immobili locati a studenti universitari fuori sede o di locazione ai sensi della L. n. 431/98, con l'utilizzo di banche dati informatiche aggiornate, con successiva azione accertativa nei confronti degli elusori dell'imposta;
- è stata ultimata l'attività di realizzazione dell'archivio delle istanze di rimborso ICI presentate fino a tutto il 31/12/2006;
- è stata completata la prima fase di aggiornamento della banca dati ICI allo stato dei luoghi reale, utilizzando gli archivi cartacei ed i collegamenti informatici con l'Agenzia del Territorio e delle Entrate;
- è stata completata la seconda fase del processo di allineamento degli impianti comunali al nuovo Piano Generale degli Impianti, in collaborazione con agenti di Polizia Municipale;
- sono state avviate a regime le nuove procedure di rilascio per l'anno 2007 delle autorizzazioni dell'Imposta Comunale sulla Pubblicità e del Diritto sulle Pubbliche Affissioni;
- si è proseguito nell'attività di aggiornamento dei dati rivenienti dal censimento dell'impiantistica, implementata da controlli quotidiani sul territorio, di concerto con gli Agenti di Polizia Municipale;
- sono state tenute riunioni, con i settori ed uffici della Ripartizione, in merito alle novità introdotte in materia di tributi locali dalla Legge Finanziaria 2007, con successiva formazione e aggiornamento del personale, per la semplificazione dell'iter amministrativo e l'applicazione delle nuove norme agli istituti deflativi del contenzioso;
- a seguito delle novità introdotte dalla Legge Finanziaria 2007, sono state potenziate le azioni rivolte allo snellimento dei concordamenti bonari, sia nella fase preventiva che in quella del contenzioso pendente, con un miglioramento dell'economicità dell'azione amministrativa;

- in riferimento all'attività di recupero dell'evasione, ha assunto grande rilievo il progetto di recupero della fiscalità locale proposto dall'Assessorato ed approvato dalla Giunta Comunale con atto n. 483 del 31/05/2007. L'intensa attività di interscambio informativo di dati e di notizie con le banche dati ministeriali e le nuove strategie adottate dai team all'uopo costituitisi presso i settori ed uffici della Ripartizione Tributi, coordinati dalla Direzione e perseguendo gli indirizzi programmatici dell'Assessorato, hanno consentito, fino a tutto il 31/12/2007, il recupero del gettito atteso nel rispetto delle previsioni di bilancio. Le azioni svolte e le risultanze ottenute sono di seguito sinteticamente riportate

TARSU

AZIONI:

- Verifiche richieste di esenzioni e di riduzioni anno 2002.
- Evidenze dei deceduti anno 2006, bonifica della banca dati ed individuazione dei subentrati.
- Attività successive agli inserimenti delle pratiche di condono edilizio.
- Attività censuaria sul territorio, con l'ausilio di Agenti di Polizia Municipale.
- Sviluppo delle evidenze scaturite dalle suddette attività e conseguente predisposizione ed invio di avvisi di accertamento.
- Bonifica dello stradario Tarsu.
- Incrocio superfici denunciate ai fini Tarsu con superfici catastali fornite dall'Agenzia del Territorio.

RISULTANZE:

- Emissione di 1900 bollettini informativi (Tarsu abitativa e commerciale).
- Emissione di 200 bollettini informativi relativi a pratiche di condono edilizio.
- Esame di 700 rilevazioni censuarie effettuate sul territorio.
- Emissione di 280 avvisi di accertamento.
- N° utenze domestiche complessivamente iscritte nei ruoli per partite arretrate: 6.150
- N° utenze commerciali complessivamente iscritte nei ruoli per partite arretrate: 1.200
- Gettito arretrato complessivamente accertato: €2.172.079.
- Riscossioni Tarsu a tutto il 31/12/2007 (in conto residui ed in conto competenza):
- €1.813.408

TOSAP

AZIONI. Per quanto concerne la Tosap, la Task Force della Ripartizione Tributi ha operato in sinergia con il Concessionario del Servizio di accertamento e riscossione, espletando le seguenti azioni:

- Censimento delle fattispecie imponibili, con particolare riferimento agli accessi carrabili ed alle occupazioni temporanee.
- Evidenze degli evasori/elusori.

RISULTANZE. Le risultanze della suddetta attività, a tutto il 31/12/2007, oggetto di emissione di avvisi di accertamento e di contestuali inviti al pagamento, sono le seguenti:

Tosap Permanente:

Tipologia	Numero	Mq.	Importo Tassa in €
Passi carrabili	926	3.381	37.499
Tende parasole	504	2.089	19.095
Occupazioni suolo	369	1.117	55.750
Occupazioni sopra e sottosuolo	140	262	5.857

Tosap Temporanea

Tipologia	Numero	Mq.	Importo Tassa in €
Pubblici esercizi	24	716	15.036
Edilizia	18	513	2.924
Varie	15	425	494

Tarsu temporanea

Tipologia	Numero	Mq.	Importo Tassa in €
Pubblici esercizi	24	716	4.296
Varie	25	1.000	600

per un importo complessivo di €141.551.

PUBBLICITA' E AFFISSIONI

AZIONI:

- Al fine di contrastare l'evasione dell'imposta di pubblicità è stata condotta un'azione congiunta tra l'Ufficio e la Polizia Municipale.
- Sono state redatte n. 453 schede di rilevazione oltre a n. 130 bollettini informativi.
- Sono stati censiti circa n. 150 nuovi mezzi pubblicitari (fra insegne ed impianti) ed elevati n. 53 verbali di illecito amministrativo per installazione abusiva di mezzi pubblicitari permanenti.

RISULTANZE:

- Recupero di circa € 100.000 di imposta evasa.
- Emissione di n. 350 avvisi di accertamento di imposta per un importo complessivo di € 230.000 ed iscrizione a ruolo per la riscossione coattiva a mezzo Concessionario E.T.R. dell'importo complessivo di € 358.000.

IMPOSTA COMUNALE SUGLI IMMOBILI (I.C.I.)

AZIONI

- Esame di atti di compravendita acquisiti tramite il sistema di interscambio dei dati catastali, messo a disposizione dell'Agenzia del Territorio, anche ai fini della valutazione delle aree fabbricabili.
- Completamento della mappatura di tutte le unità immobiliari presenti sul territorio comunale, per individuare le unità non presenti nella banca dati comunale, di concerto con gli uffici comunali competenti, con l'Agenzia del Territorio e con soggetti esterni.
- Acquisizione, attraverso il sistema di interscambio dei dati catastali, dei dati relativi agli atti di compravendita degli immobili, allo scopo, da un lato, di dare attuazione alla disposizione (articolo 37, comma 53, D.L. n. 223/'06) che prevede la soppressione dell'obbligo della dichiarazione/comunicazione Ici, dall'altro, di accelerare le procedure di controllo dell'imposta.
- Sviluppo delle evidenze scaturite dalle suddette attività e conseguente predisposizione ed invio di avvisi di accertamento.

RISULTANZE:

Dalla suddetta attività è scaturita l'emissione di 968 avvisi di accertamento, che si sono concretizzati a tutto il 31/12/2007 in riscossioni, in conto competenza ed in conto residui, per complessivi €3.263.063.

All'ottenimento dei suddetti risultati hanno collaborato anche i Settori Contenzioso e l'Ufficio Segreteria della Ripartizione Tributi, con l'espletamento delle attività di seguito indicate:

CONTENZIOSO

- Collaborazione con gli uffici della Ripartizione Tributi nelle attività di accertamento.
- Assistenza nei procedimenti che richiedono consulenza legale, ai fini sia della riduzione del contenzioso e che dello snellimento delle procedure.
- Redazione di pareri e risposte ai quesiti posti in materia di interpello dei tributi comunali.

SEGRETERIA - AFFARI GENERALI

- Protocollazione di tutti gli avvisi di accertamento prodotti, nonché di tutte le richieste e comunicazioni, sia in entrata che in uscita, scaturenti dalle azioni poste in essere nell'ambito del programma di recupero dell'evasione.
- Contatti e corrispondenza con tutti gli uffici della Ripartizione Tributi impegnati nelle attività, nonché con tutti gli Uffici esterni, sia del Comune di Bari che di altri Enti interessati.

Per quanto innanzi sinteticamente illustrato, le risultanze conseguite nel corso del 2007 evidenziano l'efficacia dell'azione amministrativa svolta, anche in considerazione del raggiungimento degli obiettivi di:

- acquisizione di maggiori risorse, per meglio soddisfare i bisogni collettivi;
- equa ripartizione del carico tributario, eliminando il verificarsi di fenomeni evasivi o elusivi;
- semplificazione degli adempimenti, posti a carico dei cittadini;
- tempestività della risposta;
- trasparenza dell'azione;
- rispondere correttamente e puntualmente al diritto-dovere al quale il Comune è tenuto sulla base dei principi fissati dall'ordinamento amministrativo.

Programma n. 120 - Gestione del Patrimonio

Il punto fondamentale dell'attività di gestione del 2007 è stato il rispetto del patto di stabilità interno, che ha imposto di provvedere al reperimento delle risorse finanziarie per gli interventi di straordinaria amministrazione anche attraverso la razionalizzazione del patrimonio immobiliare e la successiva dismissione di quei beni via via divenuti disponibili.

Nel corso del 2007, al fine di reperire risorse per la manutenzione straordinaria della restante parte del patrimonio comunale, si è provveduto a predisporre gli atti propedeutici con proposta di Deliberazione n. 2007/120/00054 all'alienazione dei beni rientranti nel patrimonio comunale disponibile ed alla destinazione dei relativi proventi per finanziare la manutenzione delle opere pubbliche.

Nell'ambito del programma di bonifica e valorizzazione delle aree acquisite al patrimonio in base a standard urbanistici, si è provveduto all'assegnazione di varie aree a standard (esempio: all'Unione Italiana ciechi, alla Chiesa Cristiana Evangelica ed all'ARCHA). Tale operazione, è ancora in atto sulle varie aree., in applicazione dell'art. 9 del Regolamento Comunale relativo alla concessione degli immobili comunali.

Per quanto concerne la Bonifica e la valorizzazione della ex Centrale del Latte, in applicazione dell'art. 5 del citato Regolamento Comunale relativo alla concessione degli immobili comunali, (l'Università degli Studi di Bari con la quale era in corso la trattativa per la concessione del bene vi ha rinunciato, concludendosi così il procedimento per il raggiungimento dell'obiettivo per il corrente anno, per cause non imputabili all'ufficio. Pur tuttavia, a seguito di istanza da parte dell'Associazione "Centrale dell'Arte" per l'assegnazione del suddetto immobile al fine di realizzare un contenitore culturale teatrale, l'obiettivo viene riproposto nel 2008. Nell'ambito di questo obiettivo si è provveduto ad assegnare Palazzo San Gaetano.

In data 19.09.2007 è stata sottoscritta la convenzione con lo IACP avente ad oggetto l'acquisizione al patrimonio comunale delle aree di Edilizia Residenziale Pubblica previa sottoscrizione delle relative convenzioni con lo IACP. Successivamente, con Deliberazione di G.C. 1115 del 14.12.2007 è stato affidato l'incarico al Notaio per la predisposizione degli atti consequenziali.

Si è inoltre implementata la Progettazione dei lavori di ristrutturazione di "Palazzo San Michele" con l'inserimento del progetto nel Piano Triennale delle Opere Pubbliche 2007/09.

Per quanto non espressamente indicato quale obiettivo da conseguire nel corso del 2007, si è tuttavia provveduto a:

- istruire e concludere il procedimento previsto dalla Legge Finanziaria 2007, per l'espropriazione del Teatro Petruzzelli e messa a disposizione presso la Banca Tesoriere del Comune di Bari del dovuto agli eredi Messeni- Nemagna oltre alla definizione degli adempimenti contrattuali con i locatari del compendio immobiliare;
- definire la situazione creditoria e debitoria verso il Ministero dell'Interno e la Presidenza del Consiglio dei Ministri in relazione alla concessione del Palazzo della Prefettura e della Caserma dei Vigili del Fuoco di Bari- Carassi;
- concedere il sottosuolo a varie società petrolifere, nell'ambito del trasferimento delle stazioni di servizio e di rifornimento di carburanti dal centro cittadino verso le periferie e le arterie di grande scorrimento (Asse nord- sud ed est- ovest) ;
- proseguire l'attività di cessione a riscatto degli immobili costruiti con il contributo pubblico, destinando i relativi proventi alla manutenzione degli stessi alloggi; oltre che dei locali di Santo Spirito e della località San Pio (già Enzitetto);

- emettere le liste di carico nell'ambito della riscossione coattiva dei canoni non pagati da concessionari e locatari.;
- a mandare a regime la registrazione telematica dei contratti ;
- all'assegnazione in concessione di tutti i suoli cimiteriali disponibili nei cimiteri di Bari e delle ex frazioni per la costruzione di capelle e di tumuli, vincolando la destinazione dei relativi introiti alla esecuzione di opere e manutenzioni straordinarie a favore delle stesse strutture cimiteriali cittadine.

Programma n. 130 - Realizzazione e manutenzione dei beni comunali

Settore Progettazione, Lavori e Manutenzione OO.PP.

Il “Programma per la realizzazione e la manutenzione dei beni comunali” è finalizzato all’incremento del Patrimonio comunale ed al mantenimento di quello esistente, costituito da immobili destinati alle varie attività.

In linea con il programma di che trattasi, dai Settori di competenza si sono attivate e/o proseguite progettazioni sia preliminari che definitive ed esecutive delle opere in funzione dell’anno di esercizio per il quale era previsto l’investimento (definitive ed esecutive per il primo anno del triennio, preliminari per il secondo anno del triennio), nonché in funzione della tipologia di intervento nuove opere o manutenzione di immobili preesistenti.

Incremento dell’impiantistica sportiva e cimiteriale, potenziamento dell’edilizia scolastica ed annonaria, riqualificazione delle piazze, recupero dei contenitori culturali e dei beni storici architettonici, incremento delle aree attrezzate a parchi e giardini, riordino delle sedi di uffici e servizi sociali sono stati oggetto di intensa attività del Settore Progettazione in linea con gli “Indirizzi di Governo e Linee Programmatiche” dell’Amministrazione Comunale rientranti nel “Piano delle Azioni”.

Procedono quindi regolarmente gli appalti di opere avviate negli anni precedenti ed in corso di esecuzione, così come procedono regolarmente innumerevoli interventi finalizzati alla manutenzione ordinaria ed al mantenimento delle condizioni di agibilità degli immobili di proprietà comunale.

L’avanzato stato di attuazione del Programma è coerente con i tempi inizialmente proposti. D’altra parte risulta rilevante l’ottimizzazione degli uffici competenti in ordine all’incremento del numero delle progettazioni svolte dai dipendenti rapportato a quello delle progettazioni affidate a professionisti esterni; ciò, infatti, ha consentito il rispetto dei tempi prefissati negli obiettivi.

Particolarmente significative, in relazione alla riqualificazione delle periferie, prevista nel programma del Sindaco, sono:

- n. 6 appalti di opere pubbliche al quartiere San Pio:
 1. arredo urbano e riqualificazione degli spazi comuni del quartiere Enziteto
 2. arredo urbano e riqualificazione degli spazi comuni del quartiere Enziteto
 3. arredo urbano e riqualificazione degli spazi comuni del quartiere Enziteto
 4. ristrutturazione asili nido Enziteto
 5. manutenzione straordinaria pista di atletica Enziteto
 6. manutenzione straordinaria campo sportivo e manufatti a servizio Enziteto
- l’appalto della riqualificazione della Piazza di Loseto
- l’appalto della riqualificazione della Piazza Umberto a Carbonara
- l’appalto della riqualificazione della Piazza a Santa Rita
- numerosi appalti per incrementare il verde cittadino, Punta Perotti, Via M. Luther King, Torre a Mare, ecc.

Settore manutenzione scolastica, P.O.S. Territorio ed Espropri, P.O.S. Tecnologico e Manutenzione Impianti

Il Settore Manutenzione Scolastica, la P.O.S. Territorio ed Espropri, la P.O.S. Tecnologico e

Manutenzione Impianti, nella trasmissione della Relazione Previsionale e Programmatica anno 2006 hanno indicato gli obiettivi della propria attività che comprendono:

1. la predisposizione degli atti tecnici e revisione del disciplinare per l'appalto di manutenzione programmata affidata alla società Bari Multiservizi S.p.A. finalizzata alla istituzione del "servizio a chiamata" mediante squadre di pronto intervento da effettuarsi negli uffici e nelle scuole;
2. la stipula della conseguente convenzione;
3. l'introduzione del servizio di manutenzione a chiamata.

Con Deliberazione di G.C. n. 590 del 01/07/06 è stata approvata la modifica del disciplinare relativo al servizio di cui sopra e il nuovo servizio è stato avviato.

Per il periodo giugno-dicembre 2007 sono stati eseguiti dalla Multiservizi circa 750 interventi a chiamata estesi alle scuole (500 interventi) agli immobili comunali (150 interventi) e 80 interventi per gli impianti (scuole).

Per quanto attiene l'anagrafe degli edifici scolastici è stato effettuato il completamento della rilevazione dei dati anagrafici delle scuole ed il caricamento completo dei dati nel nodo regionale.

P.O.S. Tecnologico e Manutenzione Impianti

Tra gli obiettivi previsti nel 2007 sono stati portati a termine n.3 lavori impiantistici per l'ottenimento del certificato di prevenzione incendi nelle scuole di pertinenza comunale di vario ordine e sono stati avviati i medesimi lavori in n.2 scuole.

Sono state effettuate le verifiche agli impianti termici nel 70% delle scuole tramite organismi notificati.

Si è provveduto a coordinare l'attività di n.2 cantieri di lavori delle reti idrico-fognanti in corso di realizzazione, nonché le manutenzioni di tronchi di fogna bianca della città e quelle di fogna nera in tutti gli edifici di pertinenza comunale.

Sono stati portati a termine numerosi interventi di manutenzione ordinaria e straordinaria nelle palestre dei Giochi del Mediterraneo e nei campi sportivi minori.

E' stata avviata la gestione degli impianti di riscaldamento in tutte le scuole ed uffici di pertinenza comunale.

E' stato trasmesso ai LL.PP. il progetto della costruzione della fogna nera di Via Goldoni a Carbonara.

Sono stati avviate le manutenzioni degli ascensori degli Uffici Giudiziari sia di via Nazariantz che di Piazza De Nicola.

E' stato approntato il capitolato della manutenzione degli impianti telefonici a servizio del Palazzo dei Giustizia di Via Nazariantz.

Sono stati redatti, trasmessi e realizzati diversi progetti di impianti di allarme nelle scuole, nonché impianti multimediali a servizio dei computer in dotazione delle scuole.

Sono stati pertanto raggiunti gli obiettivi prefissati.

P.O.S. Energia e Sicurezza

Sono stati regolarmente conclusi i procedimenti relativi alle richieste di concessioni edilizie e abitabilità/agibilità (esame dei progetti e relativa archiviazione) per un totale di n.1454 procedimenti.

Si è proceduto all'esame ed all'archiviazione delle dichiarazioni di conformità relative alla Legge

n.46/90 per un totale di 1416 procedimenti.

Sono stati effettuati n.366 sopralluoghi sugli impianti, sia relativi al controllo dell'osservanza delle Leggi 10/91 e 46/90, sia per il rilascio del certificato di abitabilità/agibilità, con personale di ufficio, e redatti i verbali di accertamento ed ordinanze, per un totale di n.37 verbali di accertamento e n.6 ordinanze.

E' sempre in corso la campagna di sensibilizzazione dei cittadini fornendo informazioni ad Associazioni, cittadini e professionisti, relative all'uso razionale dell'energia e la sicurezza degli impianti.

Si sono concluse le attività tecniche relative al servizio di ottimizzazione dei contratti di fornitura del servizio idrico-integrato idonee al contenzioso instaurato con l'A.Q.P.

E' stato predisposto il Regolamento per l'uso efficiente dell'energia del Piano Energetico Ambientale Comunale.

Si sono aggiornate le linee guida e la modellistica pubblicata sul sito WEB del Comune.

Sono stati redatti progetti esecutivi e curate le direzioni dei lavori di impianti di P.I. e di manutenzione degli impianti di P.I.

Sono stati redatti progetti vari per cottimi fiduciari.

P.O.S. Territorio ed Espropri

Si è continuata l'attività di accatastamento, di valutazione dei beni comunali ed il frazionamento dei suoli espropriati.

Si è svolta l'attività di istituto inerente il rilievo dei suoli e la redazione di Piani di Esproprio per progetti interni, il rilascio ai privati di Verbali di allineamento relative a quote stradali per la realizzazione di edifici pubblici e privati e di supporto tecnico della Rip.ne Avvocatura in cause in corso.

Sono stati condotti anche i rilievi al canale Picone e al canale Valenzano, che sono stati individuati dall'Autorità di Bacino Puglia per la ripermetrazione delle aree a rischio di cui al P.A.I.

L'ufficio ha eseguito lo studio di fattibilità delle aree che sono state approvate dall'Amministrazione ed ha ottenuto dalla Regione Puglia il finanziamento di €3.000.000,00 con fondi CIPE.

PROGETTO	ANNO / IMPORTO		STATO DI ATTUAZIONE DELL'INTERVENTO
STUDIO IDRAULICO E PROGRAMMA DI INTERVENTI FINALIZZATI AL RIPRISTINO FUNZIONALE DEL CANALE DEVIATORE DELLA ACQUE ALLUVIONALI DELL'ABITATO DI S. SPIRITO	03	€ 774.685,35	Lavori ultimati
RIQUALIFICAZIONE, RISTRUTTURAZIONE E AMPLIAMENTO DEL PORTO DI SANTO SPIRITO - ART.37 BIS	03	€ 18.625.138,00	Adottato studio di fattibilità Stralciato dal piano delle OO.PP.
REALIZZAZIONE MOSTRA E BAR NELL'EX MANIFATTURA TABACCHI	04	€ 516.000,00	Approvato progetto preliminare con Delib. G.M. n.63 del 23/01/03 Stralciato dal piano delle OO.PP.
AMPLIAMENTO ED ADEGUAMENTO DELLA SCUOLA MATERNA ED ELEMENTARE DENOMINATA "COLMPARTO B" AL QUARTIERE SAN PAOLO. IMPORTO £.1.900.000.000=	03	ML.1930	Progetto preliminare approvato con D.G.M. n.517 del 04/05/2000. Stralciato dal piano delle OO.PP.
RISTRUTTURAZIONE LOCALI E DEPOSITO ECONOMALE IN VIA D. LOPEZ	03	ML.1000	Preliminare approvato con Del.G.M. n.1141 del 25/10/01. In attesa di disposizioni di D.G. Stralciato dal piano delle OO.PP.
PROGETTO DI UN IMPIANTO SPORTIVO SU SUOLO ANTISTANTE SCUOLA MEDIA G. VERGA	02	ML.1450	Preliminare approvato con Del. G.M. n.1271 del 19/10/00. Stralciato dal piano delle OO.PP.
TRASFERIMENTO MERCATO SETTIMANALE IN SANTO SPIRITO	03	ML.2000	Definitivo approvato con Del. G.M. n.551 del 14/06/01. Stralciato dal piano delle OO.PP.
ADEGUAMENTO A CASERMA CARABINIERI DELL'EDIFICIO EX BONGHI IN S. SPIRITO	02	ML.1300	Preliminare approvato con Del. G.M. n.14 del 25/01/2001. Stralciato dal piano delle OO.PP.
PROGETTO DI REALIZZAZIONE RINGHIERA FOSSATO CASTELLO SVEVO		ML.650	Esecutivo redatto. Stralciato dal piano delle OO.PP.
AREA COMUNALE VIA LUCARELLI CENTRO POLISPORTIVO	02	ML.1500	Definitivo approvato con D.D. n.186 del 28/02/02. Stralciato dal piano delle OO.PP.
NUOVA VASCA DIDATTICA ALLE PISCINE COMUNALI	04	€ 2.065.827,60	Redatto studio di fattibilità Stralciato dal piano delle OO.PP.
PROGETTO AMPLIAMENTO CIMITERO DI CEGLIE DEL CAMPO BARI £.4.500.000.000	03	€ 2.324.056,05	In gara
MANUTENZIONE STRAORDINARIA PER ELIMINAZIONE BARRIERE ARCHITETTONICHE	05	€ 619.748,28	Lavori ultimati
		+ € 516.456,90	Lavori ultimati
		+ € 516.456,90	Lavori ultimati
FOGNA NERA VIA RUSSO FRATTASI		€ 258.228,45	Lavori in corso

IMPIANTO FOGNA NERA VIA BELLOMO	06	€ 1.000.000,00	ATO
FOGNA NERA A SERVIZIO PARCO ADRIA	05	€ 117.209,89 + € 244.309,94	ATO
FOGNA NERA STRADA SCANZANO	05	€ 464.811,21	ATO
FOGNA NERA E SOLLEVAMENTO FONTANA NUOVA - LAMA DI GIOTTA	07	€ 1.004.075,00	ATO
ADEGUAMENTO IMPIANTO DI DEPURAZIONE DI BARI-ORIENTALE	07	€ 1.146.534,32	ATO
ADEGUAMENTO IMPIANTO DI DEPURAZIONE DI BARI-OCCIDENTALE	05	€ 1.032.913,80	ATO
BY PASS IDRICO (P.ZZA L. DI SAVOIA - ANG. P.ZZA FERRARESE)	05	€ 580.000,00	ATO
COMPLETAMENTO MOLO PONENTE S.SPIRITO BARI	05	€ 774.685,35	Lavori in corso
CONTRATTO DI QUARTIERE MUNGIVACCA: b) URBANIZZAZIONI PRIMARIE	05	€ 3.356.969,84 + € 2.582.284,50	Lavori in corso € 5.939.254,34
OPERE DI ADDUZIONI ESTERNE URBANIZZAZIONI PRIMARIE ALLE MAGLIE 20-21-22 DEI PIANI PARTICOLAREGGIATI APPROVATI	06	€ 3.904.391,67 + € 5.175.608,33	
ENZITETO: ILLUMINAZIONE PISTA DI PATTINAGGIO	07	€ 80.000,00	In attesa di finanziamento
BONIFICA AREA EX GASOMETRO			In corso di aggiudicazione rimodulazione progetto di bonifica
CONSOLIDAMENTO CORNICIONE PREFETTURA	06	€ 258.228,45	Lavori ultimati
MANUTENZIONE STRAORDINARIA OPERE EDILI SEDE II CIRCOSCRIZIONE (EX DE FILIPPO)	06	€ 150.000,00	Lavori ultimati
ENZITETO: AMBULATORIO E GUARDIA MEDICA C/O SCUOLA MEDIA	06	€ 100.000,00	Lavori ultimati
ENZITETO: MANUTENZIONE STRAORDINARIA LOCALI COMMERCIALI	06	€ 200.000,00	Lavori ultimati
INTERVENTI VARI DI RIQUALIFICAZIONE PER ARREDO URBANO	07 06 07	€ 324.393,57 + € 220.000,00 + € 1.455.606,43	Aggiudicate progettazioni

MANUTENZIONE STRAORDINARIA PATRIMONIO E.R.P.	06	€ 200.000,00 +	ERP - competenza
	07	€ 1.533.333,00 +	
	07	€ 1.666.666,00	
REFETTORIO SCUOLA MATERNA VIA DELLA RAI - CEGLIE DEL CAMPO	06	€ 247.899,31	Lavori ultimati
RISTRUTTURAZIONE ASILO NIDO S.PAOLO A SCUOLA MATERNA P.O.R. MISURA 5.1	06	€ 600.000,00	Lavori ultimati
ADEGUAMENTO EX D.M. 28.08.92 SCUOLE MATERNE - EX AN/4 - SCUOLA DALFINO	06	€ 120.000,00	Lavori ultimati
REALIZZAZIONE N.9 AULE PER SCUOLA MATERNA IN VIA N. COSTA SULL'AREA COMUNALE MAGLIA URBANA N.96 (2)	07	€ 2.500.000,00	Ottenuto parere area L.R. Stralciato dal piano delle OO.PP.
REALIZZAZIONE SCUOLA ELEMENTARE FESCA N.9 AULE	07	€ 2.130.000,00	Stralciato dal piano delle OO.PP.
AMPLIAMENTO SCUOLA PASCOLI	06	€ 433.048,12 + € 83.408,78	Lavori in corso
AMPLIAMENTO SCUOLA LOMBARDI - QUARTIERE SAN PAOLO	06	€ 76.360,39 + € 1.200.000,00	Lavori in corso Totale €1.276.360,39.
INSALLAZIONE FINESTRE ANTIRUMORE SCUOLA MEDIA AMEDEO D'AOSTA VIA OBERDAN 8	06	€ 400.000,00	Lavori ultimati
OPERE DI COMPLETAMENTO MERCATO DI VIA VACCARELLA	06	€ 316.255,96	Lavori ultimati
FOGNA BIANCA RIONE IAPIGIA	06	€ 5.500.000,00	Lavori in corso
MANUTENZIONE DI TUTTA LA COSTA (LITORALE) DELL'VIII CIRCOSCRIZIONE	07 07 08	€ 300.000,00 + € 300.000,00 + € 300.000,00	Lavori in corso
CENTRO SOCIALE S.RITA A CARBONARA P.O.R.MISURA 5.1	06	€ 920.000,00	Lavori in corso

BAGNI PUBBLICI IN PIAZZA GARIBALDI	06	€ 150.000,00	Lavori ultimati
BONIFICA CANALONI LAMA BALICE E LAMASINATA	07	€ 100.000,00	
	07	+ € 100.000,00	
	08	+ € 100.000,00	
BAGNI PUBBLICI AL LUNGOMARE SANTO SPIRITO	07	€ 100.000,00	Lavori ultimati
JAPIGIA: CAMPO SPORTIVO TRA IL PALAZZETTO DELLO SPORT E LA MONTAGNOLA. TRASFORMAZIONE DA PRATO AD ERBA SINTETICA	06	€ 310.000,00	Lavori in corso
BELLAVISTA: PALESTRA + CAMPO DI ATLETICA E MANUFATTI A SERVIZIO. MANUTENZIONE STRAORDINARIA	06	€ 510.000,00	Lavori ultimati
STADIO DELLA VITTORIA: IMPERMEABILIZZAZIONE DELLE GRADINATE E GIUNTI	06	€ 1.032.913,80 + € 364.618,57	Lavori in corso
STADIO DELLA VITTORIA: MANUTENZIONE IMPIANTI	06	€ 170.000,00	Lavori ultimati
SAN PAOLO: CAMPO SPORTIVO. MANUTENZIONE CAMPO SPORTIVO ED ALLOGGIO CUSTODE	06	€ 38.217,81 + € 90.896,41	Lavori ultimati
SAN PAOLO: CAMPO SPORTIVO. AMPLIAMENTO	06	€ 750.000,00	Lavori ultimati
SAN PAOLO: PALESTRA. MANUTENZIONE E PROTEZIONE DELLA COPERTURA	06	€ 115.000,00	Lavori ultimati
SAN GIROLAMO: PALESTRA E MANUFATTI ANNESSI. MANUTENZIONE STRAORDINARIA	06	€ 300.000,00	Lavori ultimati
ALTRI IMPIANTI SPORTIVI: MANUTENZIONE IMPIANTI TECNOLOGICI	06	€ 170.000,00	Lavori ultimati
PISCINE COMUNALI: REALIZZAZIONE SPOGLIATOI	08	€ 671.393,97	Definitivo approvato Stralciato dal piano delle OO.PP.
BELLAVISTA: MANUTENZIONE PROGRAMMATA	08	€ 50.000,00	Lavori ultimati
MANUTENZIONE STRAORDINARIA PER ELIMINAZIONE BARRIERE ARCHITETTONICHE	07	€ 883.657,76	Lavori in corso
SISTEMAZIONE AUTORIMESSA PRESSO EX MERCATO DI VIA CAGNAZZI - 2° LOTTO	08	€ 287.150,04	Esecutivo in corso

COSTRUZIONE N.1 RIFUGIO PER CANI E CANILE SANITARIO	07	€ 2.405.000,00	Preliminare approvato
	08	+ € 700.000,00	Nel 2008 previsto solo rifugio circoscrizionale
CENTRO SOCIALE POLIFUNZIONALE DI VIA MARCHE - CORPO A P.O.R. MISURA 5.1	07	€ 3.163.000,00	In gara
CENTRO SERVIZI MULTIFUNZIONALE VIA BARISANO DA TRANI - CORPO B P.O.R. MISURA 5.1	07	€ 4.425.000,00	In gara
ADEGUAMENTO IMPIANTI TECNOLOGICI E ABBATTIMENTO BARRIERE ARCHITETTONICHE SEDE V CIRCOSCRIZIONE E ALTRE STRUTTURE PUBBLICHE	08	€ 200.000,00	E' in corso un appalto per €75.000,00
MANUTENZIONE STRAORDINARIA COPERTURA MANIFATTURA TABACCHI	08	€ 1.000.000,00	
MANUTENZIONE STRAORDINARIA FOGNE E CANALI UFFICI COMUNALI	07	€ 150.000,00	Esecutivo trasmesso
MANUTENZIONE IMMOBILI COMUNALI CON DESTINAZIONE NON SCOLASTICA (CONTRATTI APERTI)	06	€ 514.559,49	Lavori ultimati
	07	€ 1.420.000,00	Aggiudicato.
MANUTENZIONE STRAORDINARIA IMPIANTI TECNOLOGICI UFFICI COMUNALI (CONTRATTO APERTO)	06	€ 210.000,00	Lavori ultimati
	07	€ 180.000,00	Esecutivo trasmesso
MANUTENZIONE CONDIZIONATORI DI TUTTI GLI UFFICI COMUNALI + INSTALLAZIONE DI NUOVI CONDIZIONATORI	07	€ 202.000,00	Aggiudicato
ENZITETO: ARREDO URBANO E RIQUALIFICAZIONE DEGLI SPAZI COMUNI DEL QUARTIERE - 1° LOTTO	07	€ 550.000,00	Aggiudicato
ENZITETO: ARREDO URBANO E RIQUALIFICAZIONE DEGLI SPAZI COMUNI DEL QUARTIERE - 1° LOTTO - IMPIANTI SPORTIVI	07	€ 450.000,00	Aggiudicato
ENZITETO: ARREDO URBANO E RIQUALIFICAZIONE DEGLI SPAZI COMUNI DEL QUARTIERE - 2° LOTTO	07	€ 400.000,00	Aggiudicato
	08	+ € 1.100.000,00	
MANUTENZIONE STRAORDINARIA LASTRICO SOLARE E MURETTI D'ATTICO SEDE ERP - PIAZZA DEL FERRARESE	07	€ 100.000,00	Aggiudicato

MANUTENZIONE STRAORDINARIA CANNE FUMARIE E RETI IDRICHE CENTRALI TERMICHE IMMOBILI COMUNALI	07	€ 200.000,00	Esecutivo trasmesso (adottata determina)
MANUTENZIONE STRAORDINARIA E ADEGUAMENTI FUNZIONALI APPARATI PASSIVI RETE TRASMISSIONE DATI	07	€ 50.000,00	Esecutivo trasmesso (in aggiudicazione)
ADEGUAMENTO CABINE ELETTRICHE STRUTTURE COMUNALI ALLE DIRETTIVE ENEL	08	€ 105.000,00	
PULIZIA CORTINA ESTERNA DELLA MURAGLIA CON ILLUMINAZIONE DELLE ZONE MANCANTI	08	€ 1.500.000,00	
LAVORI PER L'OTTENIMENTO C.P.I. PREFETTURA PER L'INTERO STABILE	09	€ 2.100.000,00	
ADEGUAMENTO ALLE NORME ANTICENDIO DELL'AUDITORIUM DELLA SALA DELLA III CIRCOSCRIZIONE	08	€ 50.000,00	
ADEGUAMENTO SEDE II CIRCOSCRIZIONE ALLA LEGGE 46/90 E ALLA LEGGE 626/94	08	€ 358.000,00	
RISANAMENTO LUCERNAI SALA MURAT	08	€ 62.500,00	Redatto esecutivo
ADEGUAMENTO LOCALI VIA CAGNAZZI A DEPOSITO ELETTORALE	08	€ 100.000,00	
INDAGINI PRELIMINARI E COLLAUDI STATICI DI EDIFICI SCOLASTICI	08	€ 210.000,00	Convenzione con Politecnico su tipologie più vulnerabili
CREAZIONE DI CENTRO POLIFUNZIONALE E PARCHEGGI IN AREA ADIACENTE VIA UDINE IN SANTO SPIRITO	08	€ 1.000.000,00	Planimetrie trasmesse alla Circoscrizione e alle attività economiche. Arrivato il parere dalla Circoscrizione.
MANUTENZIONE STRAORDINARIA IMMOBILE III CIRCOSCRIZIONE	08	€ 100.000,00	
VIA SPARANO: SISTEMAZIONE E APPLICAZIONE DEL CONCORSO DI IDEE	08	€ 4.000.000,00	Preliminare in corso
LAVORI DI ADEGUAMENTO 626 IMMOBILI COMUNALI	09	€ 516.456,90	Bisogna aspettare le risultanze della valutazione dei rischi
REALIZZAZIONE CONSOLIDAMENTO PALAZZO PREFETTURA	09	€ 723.039,66	In itinere affidamento progettazione
RIPRISTINO CONTINUITA' SPONDA SINISTRA TORRENTE PICONE NEL TRATTO CHE LAMBISCE LA EX CAVA DI MASO	07	€ 2.000.000,00	Lavori in corso
MANUTENZIONE STRAORDINARIA COPERTURE SEDE VI CIRCOSCRIZIONE	08	€ 400.000,00	

MANUTENZIONE PROSPETTI PALAZZO MUNICIPALE CON INFISSI	08	€ 1.400.000,00	
RISTRUTTURAZIONE EX SEDE II CIRCOSCRIZIONE VIALE LAZIO A CENTRO SOCIALE POLIVALENTE	07	€ 350.000,00	Definitivo approvato
REALIZZAZIONE NELL'AREA ADICENTE IL NUOVO MERCATO COPERTO DELLA SEDE DELLA IV CIRCOSCRIZIONALE IN FUNZIONE DI MUNICIPALITA', SEDE UNICA SERVIZI DEMOGRAFICI, SEDE BRIGATA VV.UU., AUDITORIUM E BIBLIOTECA	09	€ 5.400.000,00	
NUOVA SEDE CIRCOSCRIZIONALE DA ALLOCARE IN PIAZZA BALENZANO CON QUALIFICAZIONE DEL LARGO ANTISTANTE IL MERCATO COPERTO	08	€ 3.100.000,00	
RISANAMENTO IGIENICO PIANO CANTINATO IMMOBILE VIA FRACCACRETA SEDE SERVIZI DEMOGRAFICI	08	€ 150.000,00	
IMPERMEABILIZZAZIONE LASTRICO SOLARE E VANI SCALA IMMOBILE PIAZZA CHIURLIA SEDE SVILUPPO ECONOMICO	08	€ 130.000,00	
ELIMINAZIONE BARRIERE ARCHITETTONICHE E ADEGUAMENTO NORMATIVA ANTICENDIO SEDE RIP.NE POLITICHE EDUCATIVE E GIOVANILI IN VIA VENEZIA, 41	08	€ 180.760,00	Vedi nota n.308549 del 21/11/06 del P.E.G.
INTERVENTI DI STABILIZZAZIONE GLOBALE DEL TRATTO DELLA PARETE NORD EX CAVA DI MASO	08	€ 5.000.000,00	Preliminare redatto In corso affidamento incarico di progettazione
AMPLIAMENTO DEL SISTEMA DI VIDEOSORVEGLIANZA DEL COMUNE	07	€ 334.324,84 + € 334.324,84	T = Ministero delle Infrastrutture Progetto definitivo approvato.
RISTRUTTURAZIONE ASILO NIDO ENZITETO	07	€ 400.000,00	Definitivo approvato. Mutuo concesso.
RISTRUTTURAZIONE EX ASILO NIDO QUARTIERE STANIC	07	€ 505.000,00	Lavori in corso

MANUTENZIONE ECCEZIONALE NON ORDINARIA (CONTRATTO APERTO) OPERE EDILI	06	€ 70.000,00	Lavori ultimati
	07	€ 70.000,00	Approvato esecutivo
MANUTENZIONE ECCEZIONALE NON ORDINARIA (CONTRATTO APERTO) IMPIANTI TECNOLOGICI	07	€ 40.000,00	Approvato esecutivo
REALIZZAZIONE ASILO NIDO TRA VIA AMENDOLA, III MEDIANA BIS E VIA TURATI (4)	08	€ 900.000,00	Approvato studio di fattibilità Delib. G.M. n.683 del 05/08/05. In corso affidamento incarico di progettazione
COSTRUZIONE 4 AULE SCUOLA V.VENETO	08	€ 1.300.000,00	Esecutivo in corso
COSTRUZIONE 6 AULE ZONA 167 PALESE	07	€ 1.500.000,00	Esecutivo in corso
COSTRUZIONE 5 AULE TRAV. 13- PALESE	07	€ 1.450.000,00	Lavori in corso
REFETTORIO LASCITO RANIERI	07	€ 247.899,31	Esecutivo approvato
ADEGUAMENTO EX D.M. 28.08.92 SCUOLE MATERNE - "EX CARAVELLA" E "MAIORANO"	08	€ 150.000,00	Progettazione affidata
MANUTENZIONE ECCEZIONALE NON ORDINARIA (CONTRATTO APERTO) OPERE EDILI	06	€ 150.000,00	Lavori ultimati
	07	€ 140.000,00	Esecutivo trasmesso
MANUTENZIONE ECCEZIONALE NON ORDINARIA (CONTRATTO APERTO) IMPIANTI TECNOLOGICI	06	€ 150.000,00	Lavori ultimati
	07	€ 130.000,00	Esecutivo trasmesso
ADEGUAMENTO PREVENZIONE INCENDI SCUOLA MATERNA SAVERIO LIOCE	08	€ 100.000,00	
ADEGUAMENTO PREVENZIONE INCENDI SCUOLA MATERNA REGINA MARGHERITA IN PIAZZA BALENZANO	08	€ 100.000,00	
5 AULE SCUOLA MONTELLO	08	€ 1.700.000,00	Progetto preliminare in approvazione. Adottato provvedimento per affidamento progettazione esterna
COSTRUZIONE SCUOLA MATERNA + ELEMENTARE VILLAGGIO LAVORATORE	07	€ 826.483,02	La G.M. il 19/01/06 approva unificazione. Preliminare trasmesso unificato con Elem. €1.612.483,02

	08	€ 750.000,00	
SCUOLA MATERNA NELL'AREA DEGRADATA DI VIA PENDE ANG. CORSO A. DE GASPERI (6)	08	€ 1.500.000,00	Trasmessi atti per la gara di progettazione
SCUOLA MATERNA 8 AULE QUARTIERE POGGIOFRANCO PICONE PER ARCIDIACONO GIOVANNI (7)	08	€ 2.100.000,00	Ottenuto parere area L.R. Redatto studio di fattibilità
SCUOLA MATERNA A PALESE MACCHIE 3 SEZIONI	08	€ 850.000,00	In corso studio di fattibilità
POLIVALENTE DI LOSETO 1° STRALCIO SCUOLA MATERNA + ASILO NIDO	08	€ 2.600.000,00	Vedi nota 273888 del 16/10/2006 Rip. P.T. e R.U.
SISTEMAZIONE A VERDE ATTREZZATO AREA LIMITROFA ALLA SCUOLA MATERNA SAN PAOLO A SERVIZIO DELLA STESSA	07	€ 225.000,00	Vedi nota 295920 del 08/11/2006 Rip. P.E.G. Studio di Fattibilità approvato con Del. G.M. n. ____ del ____ In corso affidamento incarico di progettazione.
SCUOLA MATERNA N.3 SEZIONI A FESCA (AREA PARZIALMENTE DATA)	08	€ 750.000,00	Vedi nota 309907 del 22/11/2006 Rip. P.E.G. Richiesta parere area LR 13
RISTRUTTURAZIONE AMPLIAMENTO SCUOLA DI VENERE	07	€ 2.693.322,73	Lavori in corso
MANUTENZIONE ECCEZIONALE NON ORDINARIA (CONTRATTO APERTO) OPERE EDILI	06	€ 300.000,00	Lavori ultimati
	07	€ 270.000,00	Esecutivo approvato
MANUTENZIONE ECCEZIONALE NON ORDINARIA (CONTRATTO APERTO) IMPIANTI TECNOLOGICI	06	€ 200.000,00	Lavori ultimati
	07	€ 180.000,00	Trasmesso esecutivo
REALIZZAZIONE PALESTRA CIRIELLI CEP 1	08	€ 570.000,00	Redatto studio di fattibilità
REALIZZAZIONE DI SCUOLA ELEMENTARE DI 10 AULE TRA VIA AMENDOLA, III MEDIANA BIS E VIA TURATI (1)	08	€ 2.270.000,00	Redatto studio di fattibilità approvato. Trasmessi atti per bando gara di progettazione
EL 14 A CARBONARA CEGLIE (5)	08	€ 3.100.000,00	Approvato studio di fattibilità. Trasmessi atti per bando gara di progettazione
AMPLIAMENTO DELLA SCUOLA ELEMENTARE EL/28 SULL'AREA COMUNALE MAGLIA 95 (3)	08	€ 2.200.000,00	Ottenuto parere area L.R.
MANUTENZIONE STRAORDINARIA EDIFICI SCOLASTICI: MEDIA AZZARITA , S. FILIPPO NERI, PRIMARIE CHIAIA, LOPOPOLO, PETRIGNANI E VARIE	08	€ 1.000.000,00	
CENTRO COTTURA IN P.F.	09	€ 2.500.000,00	Studio di Fattibilità approvato con Del. G.M. n. ____ del 16/04/07

SCUOLA ELEMENTARE 10 CLASSI IN VIA N. COSTA SULL'AREA COMUNALE MAGLIA URBANA N.96 (2)	08	€ 3.000.000,00	Vedi nota n.309907 del 22/11/06 del P.E.G. Ottenuto parere area L.R. per scuola materna
BIBLIOTECA APERTA AL TERRITORIO DI S. SPIRITO PRESSO LA SCUOLA ELEMENTARE "R.BONGHI"	08	€ 170.000,00	
COMPLETAMENTO SCUOLA GALILEI	07	€ 1.291.142,25 + € 49.579,86	Aggiudicato Totale €1.340.722,11
MANUTENZIONE ECCEZIONALE NON ORDINARIA (CONTRATTO APERTO) OPERE EDILI	06	€ 300.000,00	Lavori ultimati
	07	€ 270.000,00	Esecutivo approvato
MANUTENZIONE ECCEZIONALE NON ORDINARIA (CONTRATTO APERTO) IMPIANTI TECNOLOGICI	06	€ 200.000,00	Lavori ultimati
	07	€ 180.000,00	Trasmesso esecutivo (adottata determina)
POLIVALENTE LOSETO 2° STRALCIO SCUOLA ELEMENTARE + SCUOLA MEDIA	08	€ 6.300.000,00	Preliminare approvato con Del. di G.M. 2003 e 2004.
PALESTRA COPERTA "A. D'AOSTA"	08	€ 850.000,00	Progetto preliminare approvato.
NUOVA SUCCURSALE SCUOLA MEDIA 12 AULE "FRACCACRETA" A BARI PALESE C.DA PIZZILLO	08	€ 3.200.000,00	Trasmesso bando gara progettazione
AMPLIAMENTO PLESSI SCUOLE MEDIE MICHELANGELO (55%) E GLICINE BIANCO (45%)	08	€ 2.000.000,00	Redatto studio di fattibilità
REALIZZAZIONE E MANUTENZIONE IMPIANTI DI ALLARME ANTINTRUSIONE	07	€ 100.000,00	Esecutivo approvato
MERCATO MONTEGRAPPA	07	€ 3.500.000,00	Esecutivo redatto
RISTRUTTURAZIONE MERCATO PALESE	07	€ 1.300.000,00	Esecutivo trasmesso
MERCATO SETTIMANALE VIA VACCARELLA - CARBONARA	07	€ 1.600.000,00	In gara
MANUTENZIONE IMPIANTI TECNOLOGICI M.O.I ED ALTRI MERCATI COMUNALI	06	€ 100.000,00	Lavori ultimati
	07	€ 100.000,00	Esecutivo approvato
RISTRUTTURAZIONE MERCATO DEL PESCE A P.ZZA DEL FERRARESE	08	€ 1.549.370,70	Definitivo in corso

MERCATO GIORNALIERO VIA PITAGORA A JAPIGIA	08	€ 2.500.000,00	Trasmessi atti per bando per progettazione. In corso affidamento incarico di progettazione.
INTERVENTI DI MANUTENZIONE STRAORDINARIA MERCATO POGGIOFRANCO	09	€ 1.500.000,00	Trasformazione in caserma. Preliminare consegnato.
REALIZZAZIONE MERCATO SETTIMANALE E ZONE DA ATTREZZARE A VERDE PUBBLICO IN VIA DE RIBERA ANGOLO VIALE DELLE REGIONI	07	€ 1.800.000,00	Preliminare approvato con Del. G.M. n.1011 del 20/11/06
REALIZZAZIONE MERCATO NELL'AREA EX PERONI - GASLINI (TRASFERIMENTO MERCATO VIA NIZZA)	08	€ 2.000.000,00	Trasmesso studio di fattibilità
AREA A PARCHEGGIO VIA CONCILIO VATICANO II ANGOLO VIA PAPA INNOCENZO XII	08	€ 560.000,00	Redatto studio di fattibilità
MANUTENZIONE SEZIONI E PIANI VIABILI AL CIMITERO DI BARI E FRAZIONI	06	€ 593.925,43	Lavori ultimati
	07	€ 300.000,00	Esecutivo trasmesso
POSA CAVO INTERRATO CONFRATERNITE CIMITERO	07	€ 154.937,07	Da aggiornare capitolato
MANUTENZIONE IMPIANTI TECNOLOGICI CIMITERO MONUMENTALE E CIMITERI EX FRAZIONI	06	€ 100.000,00	Lavori ultimati
	07	€ 100.000,00	Trasmesso esecutivo (adottata determina)
CIMITERO DI CEGLIE: COMPLETAMENTO E INDAGINI ARCHEOLOGICHE		€ 750.000,00	In gara
INSTALLAZIONE NUOVE CELLE FRIGORIFERO NEI CIMITERI PERIFERICI TORRE A MARE, CARBONARA, PALESE, S. SPIRITO	08	€ 150.000,00	
RIFACIMENTO PAVIMENTAZIONE, IMPIANTI DI ILLUMINAZIONE E RETE FOGNARIA NEL CIMITERO DI BARI	07	€ 1.500.000,00	Aggiudicato
LOTTO DI COMPLETAMENTO TRONCHI FOGNANTI CARBONARA-CEGLIE	07	€ 516.000,00	Esecutivo trasmesso alla Rip.ne LL.PP. In Itinere Comunicazione
INTERVENTI DI MANUTENZIONE STRAORDINARIA A TRONCHI DI RETE IDRICO-FOGNANTE	07	€ 400.000,00	Lavori in corso
MANUTENZIONE FOGNA BIANCA CITTADINA	06	€ 300.000,00	Lavori ultimati
	07	+ € 300.000,00	In gara

P.I.P. SANTA CATERINA: DISSABBIATORE E DISOLEATORE	08	€ 700.000,00	
MANUTENZIONE IMPIANTI DI SOLLEVAMENTO ACQUE SOTTOPASSI VIA CRISPI E VIA B. REGINA	06	€ 60.000,00	Lavori ultimati
	07	€ 50.000,00	Trasmesso esecutivo (adottata determina)
POTENZIAMENTO IMPIANTO DI SOLLEVAMENTO FOGNA PIAZZA DIAZ	09	€ 516.456,90	
SERBATOIO DI COMPENSO (600 mc) - P.LE C. COLOMBO	09	€ 600.000,00	Progetto preliminare approvato. Definitivo ed esecutivo in affidamento
REALIZZAZIONE FOGNA BIANCA IN VIA DELLA REPUBBLICA NAPOLETANA	07	€ 40.000,00	Aggiudicato
FOGNA BIANCA RIONE S. GIROLAMO - MARCONI	09	€ 3.356.969,84	Progettazione in corso
FOGNA BIANCA RIONE SAN PASQUALE	09	€ 1.885.067,68	Progettazione in corso
FOGNA BIANCA Q.RE SAN PAOLO	09	€ 5.164.568,99	Progettazione in corso
FOGNA BIANCA VIA BRUNO BUOZZI	09	€ 1.859.244,84	
FOGNA BIANCA RIONI IV CIRCOSCRIZIONE	09	€ 7.385.333,69	Progetto preliminare approvato. In gara progettazione
FOGNA PLUVIALE VILLAGGIO LAVORATORI	09	€ 2.460.000,00	Progettazione in corso
RIORDINO FOGNA BIANCA OPERE A LUNGO TERMINE			Preliminare in affidamento
INTERVENTO PROVVISORIO SFOCIO VIA MATTEOTTI	07	€ 516.456,90	Progettazione in corso
INTERVENTI DI BONIFICA MOLO S.ANTONIO	08	€ 464.811,21	Progetto preliminare approvato con Del. G.M. n.516 del 04/05/00. Esecutivo in corso.
RIQUALIFICAZIONE MOLO S. NICOLA DEPOSITO PESCATORI	08	€ 250.000,00	Studio di fattibilità approvato con Del. G.M. n.924 del 09/11/05
DRAGAGGIO PORTO DI PALESE	08	€ 100.000,00	Inoltrata la richiesta al Ministero
DRAGAGGIO PORTO DI SANTO SPIRITO	08	€ 300.000,00	
DRAGAGGIO PORTO DI TORRE A MARE	08	€ 200.000,00	
DIGA FORANEA A PROTEZIONE MOLO S.SPIRITO	09	€ 1.807.599,15	
INTERVENTI DI BONIFICA CALA S. GIORGIO	08	€ 500.000,00	
PARCO ARCHEOLOGICO AMBIENTALE DELLA LAMA PICONE (IPOGEO MOLA E CHIESA S. CANDIDA)	07	€ 700.000,00	Studio di fattibilità approvato con Del. G.M. n.____del _____
	08	+ € 3.100.000,00	

REALIZZAZIONE FRANGIFLUTTI SUL LUNGOMARE IX MAGGIO	08	€ 2.000.000,00	
MANUTENZIONE DI TUTTA LA COSTA (LITORALE) DELL'VIII CIRCOSCRIZIONE (EX LIDO AMEDEO + SPIAGGIA ADIACENTE AL LIDO S. FRANCESCO ALLA RENA)	07 08 09	€ 100.000,00 + € 300.000,00 + € 300.000,00	Progettazione in corso
INTERVENTO DI RIQUALIFICAZIONE LUNGOMARE DI FESCA-SAN GIROLAMO	08	€ 450.000,00	Lavori in corso
SISTEMAZIONE DIFESA RADENTE ROTONDA DIAZ - LUNGOMARE DI BARI	08	€ 90.000,00	Redatto studio di fattibilità
RIQUALIFICAZIONE DELLA COSTA PALESE SANTO SPIRITO	07	€ 100.000,00	Lavori in corso
MUSEO CITTADELLA NICOLAIANA 2° LOTTO	07	€ 94.433,63 + € 1.300.000,00	Aggiudicato
TEATRO PICCINNI	08 08 07 07	€ 6.456.000,00 + € 450.629,30 + € 1.549.370,70 + € 5.164.568,99	Progetto esecutivo in corso di adeguamento e completamento. Progetto definitivo approvato. Totale €6.906.629,30 Lotti funzionali Totale €6.713.939,69
RECUPERO EX MACELLO DI CARBONARA P.O.R. MISURA 5.1	08	€ 1.032.913,80	Preliminare approvato con Deliberazione di G.M. n.368 del 07/05/04.
ADEGUAMENTO FUNZIONALE DEL "MERCATO COPERTO" NELL'AUTOSILO DI VIA CRISPI DA DESTINARE AD ATTIVITA' CULTURALI	07	€ 1.700.000,00	Approvato studio di fattibilità. Approvato preliminare con Del. G.M. n.515/2006. In corso affidamento incarico di progettazione
RIQUALIFICAZIONE ARENA CANTATORE	08	€ 530.000,00	
CASTELLO SVEVO ED EX CONVENTO S.CHIARA	09	€ 1.032.913,80	
RISTRUTTURAZIONE E NUOVA DESTINAZIONE D'USO MASSERIA BORRACCI	08	€ 500.000,00	
RESTAURO PALAZZO SAN MICHELE	08	€ 10.000.000,00	Rilievo in corso
REALIZZAZIONE CENTRO SOCIALE S.GIROLAMO	08	€ 520.000,00	Progettazione in corso
ADEGUAMENTO LOCALI UFFICI P.T. VIA CAIROLI	07	€ 70.885,77	Lavori ultimati

REALIZZAZIONE PROGETTO CITTADELLA - INTERVENTI NEI QUARTIERI ENZITETO E JAPIGIA	07	€ 1.000.000,00	Preliminare approvato con Deliberazione di G.M. n.13 del 14/01/05
REALIZZAZIONE PROGETTO "CHICCOLINO"	07	€ 600.000,00	Lavori in corso
LAVORI DI ADEGUAMENTO IMMOBILE EX ONPI ALLE NORME DI SICUREZZA E AGLI STANDARD	08	€ 2.873.668,96 + € 1.000.000,00 + € 826.331,04	Esecutivo redatto Totale €3.700.000,00. Definitivo in fase di approvazione da parte degli Enti. Richiesta alla Regione €1.000.000,00 per arredi.
VILLAGGIO ROM	07	€ 156.000,00	Studio di fattibilità approvato
PIANO DI RIQUALIFICAZIONE URBANA LAMA BALICE	07	€ 5.192.587,82	Progetto esecutivo approvato, da adeguare
PIANO DI RIQUALIFICAZIONE URBANA LAMA BALICE	07	€ 2.535.803,37	Progetto esecutivo approvato, da adeguare
ESPROPRI AFFERENTI LE ASSEGNAZIONI DEI LOTTI PIP S. CATERINA	07	€ 306.980,56	
REALIZZAZIONE DI UN INTERVENTO DI URBANIZZAZIONE PLURIFUNZIONALE ED ECOCOMPATIBILE SPAZI URBANI - AREA BERSAGLIO S.PAOLO STANIC P.O.R. MISURA 5.1	07	€ 15.000.000,00 + € 34.900.000,00	Lavori in corso
MANUTENZIONE STRAORDINARIA PER URBANIZZAZIONI PRIMARIE E SECONDARIE (LAVORI IN ECONOMIA)	06	€ 1.963.000,00 +	Lavori in corso
	07	€ 2.023.000,00 +	Utilizzo oneri di concessione
	08	€ 3.213.000,00 +	
	09	€ 3.213.000,00	
PARCHEGGIO INTERRATO LARGO SANTA CHIARA - CENTRO STORICO	08	€ 7.746.853,48 + € 2.253.146,52	Redatto preliminare
OPERE DI URBANIZZAZIONE PER LA REALIZZAZIONE DI INTERVENTI DI RIQUALIFICAZIONE E RECUPERO EDILIZIA RESIDENZIALE PUBBLICA NEL COMUNE DI BARI JAPIGIA PER L'ATTIVAZIONE PROTOCOLLO INTESA DEL 31/03/99	07	€ 5.164.569,00 + € 5.164.569,00 +	€5.164.569,00 Finanziamento Min. I.T. €5.164.569,00 Mutuo €7.746.853,48 Finanziamento Regionale

PROTOCOLLO INTESA DEL 31/03/99	08	€ 7.746.853,48 + € 3.777.250,90	
COMPLETAMENTO PIANO DI RIQUALIFICAZIONE URBANA LAMA BALICE	09	€ 9.812.681,08	
CONTRATTO DI QUARTIERE MUNGIVACCA - BORGATA OPERAI: URBANIZZAZIONI E SOTTOSERVIZI	06	€ 700.000,00	Lavori in corso
ADEGUAMENTO IMPIANTO ELETTRICO E DI ILLUMINAZIONE PRESSO VIA MARCHESE DI MONTRONE 5	08	€ 70.000,00	Esecutivo trasmesso. In attesa di atti tecnici aggiornati
BONIFICA CANALE ALLUVIONALE SANTO SPIRITO	07	€ 435.000,00	Lavori ultimati
REALIZZAZIONE IMPIANTI FOTOVOLTAICI DA IMMETTERE IN RETE CON I REQUISITI PREVISTI DAL DECRETO 28/07/05 MINISTERO DELL'AMBIENTE	08	€ 200.000,00	
BONIFICA AREA EX GASOMETRO	08	€ 10.000.000,00	Preliminare redatto Progetto affidato T = Del. CIPE 35
BELLAVISTA: CAMPO SPORTIVO. MANUTEZIONE STRAORDINARIA	07	€ 250.000,00	Lavori in corso
ENZITETO: PISTA DI ATLETICA. MANUTENZIONE STRAORDINARIA	07	€ 600.000,00	Aggiudicato
ENZITETO: CAMPO SPORTIVO E MANUFATTI A SERVIZIO. MANUTENZIONE STRAORDINARIA	07	€ 850.000,00 + € 300.000,00 + € 300.000,00	Aggiudicato
STADIO SAN NICOLA: INTERVENTI DI MANUTENZIONE E RINVENIENTI DA COLLAUDO STATICO	08	€ 520.000,00	Preliminare approvato
STADIO SAN NICOLA: MANUTENZIONE STRAORDINARIA IMPIANTI	08	€ 600.000,00	
STADIO DELLA VITTORIA: OPERE DI COMPLETAMENTO E PREVISIONI DEL MUSEO TEMATICO	09	€ 2.000.000,00	Progetto preliminare approvato con Deliberazione di G.M. n.43 del 27/01/05
PALAFIORIO: INTERVENTI DI MANUTENZIONE RINVENIENTI DAL COLLAUDO STATICO	07	€ 1.640.618,97	Aggiudicato

PALAFIORIO: MANUTENZIONE STRAORDINARIA (RIPRISTINO FUNZIONALITA' E ACUSTICA)	07	€ 1.000.000,00	Aggiudicato
TORRE A MARE: CAMPO SPORTIVO. MANUTENZIONE STRAORDINARIA	07	€ 200.000,00	In gara
PALESTRE GIOCHI DEL MEDITERRANEO: MANUTENZIONE IMPIANTI TECNOLOGICI	06	€ 390.850,00	Lavori ultimati
	07	€ 300.000,00	Trasmesso esecutivo per €180.000,00. Esecutivo approvato per €120.000,00,
SAN PAOLO: CAMPO SPORTIVO. COMPLETAMENTO	07	€ 250.000,00	In gara
	08	+ € 250.000,00	
PISCINE COMUNALI: MANUTENZIONE STRAORDINARIA	08	€ 500.000,00	
STADIO DELLA VITTORIA: MANUTENZIONE OPERE EDILI E IMPIANTI	07	€ 150.000,00	Esecutivo in Ragioneria
SUGLIA: CAMPO SPORTIVO. OPERE DI RECUPERO	09	€ 335.000,00	
CATINO: CAMPO SPORTIVO. OPERE DI RECUPERO	09	€ 680.000,00	
CARBONARA: RISTRUTTURAZIONE CAMPO SPORTIVO (AREA ATTREZZATA A VERDE, IMPIANTISTICA MINORE)	09	€ 180.000,00	
COSTRUZIONE DI CAMPO DI PALLAVOLO E PALLACANESTRO PRESSO CORTILE INTERNO SCUOLA ELEMENTARE SANTA RITA	08	€ 80.000,00	
COMPLETAMENTO IMPIANTI SPORTIVI PREVISTI NEL PROGETTO DI RECUPERO DELL'AREA EX GIL (CAMPI DA TENNIS)	08	€ 900.000,00	
PISCINE COMUNALI: PONTONE MOBILE VASCA POLIVALENTE	08	€ 150.000,00	
STADIO SAN NICOLA: INTERVENTI DI MANUTENZIONE STRAORDINARIA E SALVAGUARDIA DELL'ORDINE E INCOLUMITA' PUBBLICA RICHIESTI DALLA PREFETTURA E DALLA QUESTURA	09	€ 1.000.000,00	
PALESTRA EX GIL: CORREZIONE ACUSTICA	08	€ 270.000,00	
CARBONARA CEGLIE LOSETO: REALIZZAZIONE NUOVO CAMPO SPORTIVO	09	€ 2.000.000,00	

PALESE CAMPO SPORTIVO :ERBA SINTETICA	08	€ 400.000,00	
SAN GIROLAMO CAMPO SPORTIVO: ERBA SINTETICA	08	€ 400.000,00	
BELLAVISTA CAMPO SPORTIVO: ERBA SINTETICA	09	€ 400.000,00	
TORRE A MARE CAMPO SPORTIVO: ERBA SINTETICA	09	€ 400.000,00	
CERTIFICATI DI IDONEITA' STATICA IMPIANTI SPORTIVI	08	€ 500.000,00	Vedi elenco allegato

Programma n. 140 - Servizio statistico

Si è effettuata una raccolta dati ed una elaborazione delle sezioni di censimento del 2001, suddividendole per gli ambiti circoscrizionali e prevedendo l'immissione delle relative schede sul portale del Comune.

Attraverso una laboriosa attività di ricerca ed acquisizione dei dati storici e della conseguente elaborazione delle relative schede biografiche, si è potuto conseguire il risultato di ottenere la raccolta, in ordine alfabetico, dei toponimi del Comune, con l'indicazione descrittiva e l'origine dell'identità esistente. Anche in questo caso è stato previsto l'inserimento del lavoro nel portale del Comune.

Programma n. 150 - Servizi demografici dello Stato Civile

Il progetto posto in essere lo scorso anno che, attraverso l'introduzione di un processo di cambiamento organizzativo finalizzato ad un miglioramento delle attività della Ripartizione, ottenuto anche con l'interazione ed il coinvolgimento del personale, è stato ulteriormente sviluppato mediante l'organizzazione e lo svolgimento di due forum, aperti a tutto il personale, ed incentrati sulle tematiche più frequentemente evidenziate nelle risposte al questionario sul benessere organizzativo distribuito ai dipendenti. I forum, nel corso dei quali, anche attraverso partecipate dialettiche, si sono potute raccogliere dalla viva voce dei dipendenti utili indicazioni per la individuazione e realizzazione delle più opportune misure da apportare per il miglioramento dei servizi da rendere all'utenza, hanno anche conseguito il fine di aumentare la motivazione dei dipendenti, diffondere la cultura della partecipazione, migliorare la comunicazione interna, ottimizzare le procedure, valorizzare le risorse umane disponibili.

Sono state, così, adottate le conseguenti determinazioni, quali ad esempio il collegamento in rete con gli uffici delegazionali per il monitoraggio e la gestione del materiale di consumo, l'istituzione di uno scadenziario relativo alla fornitura dei servizi, l'allineamento dei dati contenuti nell'Anagrafe della Popolazione residente alle annotazioni riscontrate nei registri di matrimonio per il quinquennio 2000-2005, la periodizzazione degli incontri con le Posizioni Organizzative e con il personale sulle problematiche più urgenti e frequenti, etc.

Al fine di migliorare i servizi resi all'utenza, è stato istituito un ufficio, facilmente accessibile, riservato esclusivamente alle richieste di persone in situazioni di disagio, quali ad esempio persone anziane, soggetti diversamente abili, donne in stato di gravidanza, etc. Questi cittadini hanno potuto godere di una sorta di "corsia preferenziale" che ha facilitato e velocizzato lo svolgimento delle loro pratiche. Inoltre, è stata ulteriormente estesa e perfezionata l'organizzazione logistica e funzionale tesa all'abolizione della "barriera psicologica" dello sportello, raccogliendo gradimento da parte dell'utenza, che, così, ha modo di sentirsi più vicino alla Pubblica Amministrazione.

La Ripartizione poi ha preso proficuamente parte a tutte le attività propedeutiche all'attivazione, per quanto di competenza, del progetto di e-government Apulie che, sia pure con notevole difficoltà ed in maniera non del tutto completa a causa di inconvenienti tecnici non dipendenti dalla Ripartizione, è entrato in funzione già dagli ultimi mesi dell'anno, con il dispiegamento di alcuni servizi on-line, al cittadino.

Programma n. 160 - Liste elettorali e leva

Di concerto con l'Ufficio Anagrafe si è proseguita l'opera di rilevazione e catalogazione dei vari casi di omessa consegna a domicilio delle tessere elettorali e, dopo aver verificato la sussistenza della veridicità della variazione di indirizzo denunciata dal cittadino, si sono regolarizzate ed allineate diverse centinaia di situazioni irregolari.

E' stata attivata una linea verde, per fornire al cittadino interessato specifiche informazioni relative ai servizi istituzionali cui l'Ufficio Elettorale è preposto.

Programma n. 170 - Contratti ed appalti

L'attività contrattuale nel 2007 è stata dominata dalle gare per lavori o servizi finanziati con i fondi POP – PIT – CIPE e si è giunti all'aggiudicazione e contrattualizzazione, tra le altre, delle seguenti importanti opere:

1. PIT 3 - UFFICIO UNICO COMUNE DI BARI - SERVIZI DI PROJECT MANAGEMENT relativi alla progettazione e realizzazione dei seguenti cinque progetti:
 - Portale multicanale metropolitano
 - Rete intercomunale per le politiche attive del lavoro
 - Rete per la sicurezza e la qualità della vita
 - Rete dell'identità del territorio dell'Area metropolitana di Bari
 - Rete delle economie locali
2. PIT 3 - UFFICIO UNICO COMUNE DI BARI - P.O.R. 2000-2006 Misura 4.2 - Progettazione e realizzazione, inclusa la fornitura dei beni strumentali, dei seguenti cinque progetti:
 - Portale multicanale metropolitano
 - Rete intercomunale per le politiche attive del lavoro
 - Rete per la sicurezza e la qualità della vita
 - Rete dell'identità del territorio dell'Area metropolitana di Bari
 - Rete delle economie locali
3. PIT 3 - UFFICIO UNICO COMUNE DI BARI- P.O.R. 2000-2006 Misura 4.2 Affidamento del contratto di servizi connessi con la realizzazione del Progetto Settore "Ict e Conoscenza per la competitività internazionale dell'area metropolitana di Bari" da attuarsi nei Paesi: Romania, Serbia/Montenegro, Marocco, Russia e Stati Uniti d'America a valere sul P.O.R. Puglia 2000-6, Misura 6.2., Azione B) Promozione dell'Internazionalizzazione;
4. Appalto P.O.N. "Sicurezza per lo sviluppo del Mezzogiorno d'Italia" - progetto Chiccolino (comunità socio-educativa) - "Ristrutturazione villetta confiscata sul Lungomare IX Maggio";
5. PIT 3 - UFFICIO UNICO COMUNE DI BARI - P.O.R. 2000-2006 Misura 4.2 Costruzioni delle urbanizzazioni primarie a servizio di Piano degli Insediamenti Produttivi posto in Bitetto sulla Via Abruzzese (II° stralcio esecutivo);
6. PIT 3 - UFFICIO UNICO COMUNE DI BARI - P.O.R. 2000-2006 Misura 4.2. Lavori di realizzazione infrastrutture nel comparto beta del PIP e strada di collegamento tra la S.P.236, la S.P.184 e la zona Pip- comune di Sannicandro di Bari. ;
7. PIT 3 - UFFICIO UNICO COMUNE DI BARI - P.O.R. 2000-2006 Misura 4.2. - Concessione per progettazione esecutiva, costruzione e gestione “Centro servizi in zona PIP” del Comune di Noiacattaro;
8. PIT 3 - UFFICIO UNICO COMUNE DI BARI - P.O.R. 2000-2006 MISURA 4.2 - Lavori di collegamento tra Viale De Blasio e la S. P. 231 (ex S. S. 98) tratto funzionale tra S.P. 231 e Via dei Gladioli - Comune di Modugno;
9. PIT 3 - UFFICIO UNICO COMUNE DI BARI - P.O.R. 2000-2006 MISURA 4.2 - Realizzazione di opere stradali e di illuminazione in zona PIP 3 – Comune di Triggiano;

10. PIT 3 - UFFICIO UNICO COMUNE DI BARI - P.O.R. 2000-2006 MISURA 4.2 - Collegamento tra Via De Blasio e l'Autostrada A14 Bologna Taranto – Consorzio ASI – Comune di Modugno; 1
11. PIT 3 - UFFICIO UNICO COMUNE DI BARI - P.O.R. 2000-2006 MISURA 4.2 - Lavori di completamento della infrastrutturazione primaria Area P.I.P. - comune di Mola di Bari (1) - area metropolitana del Pit 3.
12. PIT 3 - UFFICIO UNICO COMUNE DI BARI - P.O.R. 2000-2006 MISURA 4.2 - Lavori di manutenzione straordinaria e recupero funzionale del centro servizi ubicato nella zona P.I.P.- Comune Mola di Bari. (2);
13. Appalto P.O.N. "Sicurezza per lo sviluppo del Mezzogiorno d'Italia" - progetto Chiccolino (comunita' socio-educativa) - "Ristrutturazione villetta confiscata sul Lungomare IX Maggio";
14. P.O.R. 2000-2006 MISURA 4.2 - Misura 5.1 Concessione di costruzione e gestione “Area Bersaglio B - S.Paolo.;
15. P.O.R. MISURA 5.1 - Interventi di riqualificazione strade e piazze per migliorare la circolazione e la sicurezza. Area Bersaglio: Carbonara - Ceglie – Loseto;
16. P.O.R. MISURA 5.1 2000/2006 - Lavori di riqualificazione strade e piazze per migliorare la sicurezza e la circolazione - Area Bersaglio San Paolo-Stanic;
17. P.O.R. MISURA 5.1 - Lavori di rifacimento degli impianti di illuminazione pubblica stradale delle cabine Cep asilo, Onofrio, Viale delle Regioni e realizzazione del nuovo impianto su Viale Europa nel centro abitato del Quartiere San Paolo – Bari;
18. P.O.R. MISURA 5.1 - Lavori di riqualificazione Piazza Umberto in Carbonara-Bari ;
19. POR 2006 – 2008 – Misura 5.1 – Ripristino linea filoviaria Stazione di Bari Centrale – Carbonara. Tratta Carbonara-Ceglie;
20. POR 2000/2006 – Misura 5.1 – Allargamento e sistemazione di via Vaccarella e Via Donadonisi in Carbonara;
21. POR 2000 – 2006 Misura 5.1. Riqualificazione del nucleo antico di Loseto;
22. P.O.R. Puglia 200-2006 Misura 5.1 – realizzazione Centro Sociale Polifunzionale alla Vie Marche, 1 – Q.re San Paolo – Bari;
23. P.O.R Puglia 2000-2006 Misura 5.1 -Realizzazione Centro Servizi Multifunzionale Di Via Barisano Da Trani A San Paolo- Bari;
24. Affidamento dell’incarico di progettazione preliminare e definitiva degli interventi di messa in sicurezza permanente del sito inquinato di interesse nazionale ex Fibronit di via Caldarola – BARI;
25. Progettazione esecutiva, coordinamento per la sicurezza in fase di progetto ed esecuzione delle opere, occorrenti per la realizzazione dell’impianto complesso costituito da centro di biostabilizzazione e selezione da realizzarsi nella zona industriale del Comune di Bari;
26. Affidamento dei Servizi di ingegneria e architettura relativi alla progettazione definitiva ed esecutiva, nonché al coordinamento della sicurezza in fase di progettazione, per il recupero e la riqualificazione di edifici e spazi esterni appartenenti al comparto 1179 del quartiere Japigia - Servizio di Assistenza specialistica alle attività connesse al programma esecutivo degli interventi sperimentali.
27. Lavori di manutenzione straordinaria e adeguamento antisismico del Palazzetto dello Sport – Bari (Palafiorio);

28. Servizio trasporto scolastico anni scolastici 2007/2009
29. FONDI CIPE - Lavori di rifacimento della pavimentazione sportiva dell'area adibita ad atletica nell'impianto sportivo del quartiere Enziteto.
30. FONDI CIPE – Lavori di realizzazione di una strada di P.R.G. in località Torricella in Santo Spirito.
31. FONDI CIPE - Fornitura e posa in opera di arredi e giochi per esterno dell'asilo nido del quartiere Enziteto sito in Bari;
32. FONDI CIPE - Arredo urbano e riqualificazione spazi comuni Quartiere S.Pio (Enziteto);
33. FONDI CIPE - Lavori di sistemazioni esterne ed arredi al complesso sportivo del quartiere Enziteto;
34. FONDI CIPE - Lavori di ristrutturazione asilo nido Quartiere San Pio (Enziteto)
35. FONDI CIPE - Lavori di manutenzione straordinaria ed adeguamento normativo impianto sportivo quartiere Enziteto - Bari.

Nell'anno 2007, l'ufficio ha esaminato circa 98 Capitolati di lavori, servizi e forniture, allo scopo predisponendo note recanti osservazioni e rilievi, ove necessario, ovvero rilasciando il benestare per il prosieguo dell'iter di gara.

Si evidenzia, inoltre, che - al fine di accelerare l'attività degli Uffici interessati alle procedure di appalto - sono stati predisposti i disciplinari normativi, aggiornati con la disciplina del Codice Unico degli Appalti, diffusi in via circolare alle varie Strutture. Tali disciplinari costituiscono una base operativa - recante gli elementi fondamentali per la predisposizione degli atti propedeutici alla indizione di gara - su cui le strutture hanno "costruito" i propri capitolati, tenendo conto delle specificità dei singoli appalti.

Quindi, l'ufficio ha espletato circa 160 gare, all'uopo predisponendo i bandi e, conseguentemente, curando gli adempimenti tutti di pubblicazione e provvedendo a predisporre le conseguenti stipule contrattuali.

Per svolgere tali attività in maniera più celere ed efficiente, l'ufficio utilizza i software applicativi, in dotazione alla struttura, altresì avvalendosi della comunicazione on-line, proprio per effettuare in tempo reale gli adempimenti, tra gli altri, connessi alle pubblicazioni.

Viene curata la fase connessa alla verifica sul possesso dei requisiti autodichiarati dai concorrenti per la partecipazione alla gara.

La verifica - condotta a campione, oltre che, come per legge, a carico dell'aggiudicatario provvisorio - implica la redazione di copiosa corrispondenza (circa 600 note) inviata ai vari Enti attestatori (Sportello Unico Regolarità contributiva, Agenzia delle Entrate, Procura della Repubblica, Province, Camere di Commercio).

L'ufficio appalti ha predisposto il nuovo Regolamento dei contratti ed appalti in base alla disciplina aggiornata con il D.Lsg. 163/2006 e s.m.i.

Nelle more, ogni comunicazione ed indicazione in merito alla nuova normativa è stata diffusa con disciplinari di gara, cui innanzi si è fatto cenno, nonché con note circolari, altresì recanti riferimenti a pronunciamenti giurisprudenziali e dottrinali, utili in fase di prima applicazione.

Assicurazioni

I rischi rientranti nella polizza di responsabilità civile generale del Comune di Bari - cd. Polizza RCT/RCO - hanno richiesto il maggior impegno da parte dell'ufficio assicurazioni; le richieste

risarcitorie dei terzi, nella quasi totalità causate da sinistri per insidie presenti sulle strade e marciapiedi comunali, sono state circa 2.800.

L'aumento progressivo del premio assicurativo, legato alla mancanza di "redditività" delle polizze, con premi annui che hanno superato €3.000.000,00, ha indotto l'ufficio a proporre alla Giunta una nuova metodologia di gestione dei sinistri, in conseguenza della quale si è ritenuto attivare polizza assicurativa RCT con franchigia di Euro 5.000,00, avviando e concludendo la procedura di gara per la gestione dei sinistri in franchigia da parte di società di servizi, tanto allo scopo di monitorare in maniera adeguata la microsinistrosità, anche attraverso una maggior conoscenza del territorio.

Altresì l'ufficio gestisce le seguenti categorie di rischio: "R.C. INCENDIO E FURTO AUTO", TUTELA LEGALE", "INCENDIO" del patrimonio immobiliare, "FURTO" del patrimonio mobiliare, "KASKO" per dipendenti in missione, "R.C. PATRIMONIALE" amministratori, dirigenti e P.O.S..

In materia si stato distribuito a tutte le strutture comunali un apposito manuale per la corretta gestione delle polizze.

Locazioni

I contratti di locazione non hanno subito variazioni sostanziali né nel numero né nella entità della spesa per canoni e oneri accessori.

Attualmente l'ufficio gestisce e verifica la liquidazione di spese condominiali per 33 contratti utilizzati come uffici, depositi e altri servizi territoriali, e 8 contratti per immobili ad uso scuola.

Nell'ambito della gestione dei contratti di locazione, e in particolare al momento del loro rinnovo, si è proseguita l'azione di modifica delle clausole negoziali, con l'inserimento di condizioni più favorevoli alla P.A.. E' proseguita altresì l'attività di supporto giuridico – amministrativo alle varie Ripartizioni utilizzatrici degli immobili condotti in locazione.

Concessioni

Nell'ambito delle competenze della Ripartizione Contratti ed Appalti rientra la gestione amministrativa e contabile di numerose concessioni in essere con Enti vari (R.F.I., Ferrovie del Sud Est, Agenzia del Demanio, ANAS) e relative all'assistenza nel territorio di attraversamenti di varia natura. L'Ufficio ha condotto l'istruttoria di circa 60 rapporti concessori con vari Enti per concessioni demaniali marittime, regionali, ferroviarie, stradali; curato l'istruttoria propedeutica al subentro del Comune di Bari alla Società AMGAS relativamente a circa n. 20 atti concessori per attraversamenti con gasdotti realizzati prima del 31.12.2001; predisposto l'impegno pluriennale e la liquidazione dei relativi canoni concessori ai vari Enti concedenti; curato la relativa corrispondenza e la predisposizione degli stessi atti concessori di concerto con i vari Enti; avviato con il Ministero dei Trasporti e la Capitaneria di Porto la procedura per la consegna al Comune di un'area demaniale.

L'ufficio Forniture ha provveduto all'acquisizione dei beni d'uso e consumo necessari a garantire il regolare funzionamento dei vari uffici comunali, predisponendo, su supporto magnetico il catalogo generale dei più diffusi beni, e richiedendo ai Responsabili delle varie unità organizzative, i rispettivi fabbisogni.

E' stata perfezionata la concessione dei mutui richiesti alla Cassa DD. PP. e sono stati predisposti gli atti di gara ad evidenza pubblica, relativamente alla fornitura di elementi di arredo urbano e di attrezzature ludiche da installarsi nel territorio delle Circoscrizioni I^a - III^a - VI^a e IX^a.

In adesione alle varie Convenzioni stipulate dalla Consip s.p.a. per conto del Ministero dell'Economia e delle Finanze, nell'ambito del Programma di razionalizzazione della spesa

pubblica, è stata conclusa l'acquisizione di apparecchiature informatiche ai vari uffici comunali, sulla base del piano di approvvigionamento definito di concerto con lo Staff Informatizzazione.

Nella fattispecie, l'adesione alle Convenzioni Consip ha determinato cospicue economie di spesa, rispetto a quanto presuntivamente quantificato dallo Staff Informatizzazione. Con l'utilizzo di tali economie è stato possibile evadere le richieste di altri uffici che non disponevano di sufficienti risorse finanziarie, consentendo in tal modo una più adeguata dotazione di strumenti informatici finalizzata ad assicurare una migliore qualità dei servizi per la collettività.

Sempre in adesione alla relativa Convenzione Consip è stato attivato il nuovo servizio di pulizia agli immobili comunali, ottenendo – con tale procedura di scelta del contraente – economie di spesa rispetto al precedente servizio.

L'ufficio, inoltre, acquisiti i prescritti pareri delle Circoscrizioni, ha sottoposto all'esame del Consiglio Comunale la proposta di deliberazione relativa al "Regolamento Comunale per l'acquisizione in economia di beni e servizi", elaborata nella logica di coordinamento dei processi di acquisizione stabiliti dal D.Lgs.163/2006.

Sono stati, inoltre, curati tutti gli atti formali relativi a impegni di spesa, programmazione degli acquisti, scelta del contraente, emissione ordinativi, controllo e liquidazione fatture per l'acquisizione dei beni e servizi necessari al regolare funzionamento degli Asili Nido Comunali, del parco auto comunale a servizio dell'Autorimessa, della Polizia Municipale e dei servizi Cimiteriali.

L'ufficio ha anche provveduto a rivisitare la procedura della Disciplina per l'istituzione e la tenuta dell'Albo dei Fornitori del Comune, sulla base delle nuove disposizioni dettate dal Codice dei Contratti (D. Lgs. 163/2006) e pubblicato l'avviso per le iscrizioni.

Programma n. 180 - Advocatura

I Programmi fissati da questa Advocatura consistono, essenzialmente: nella Rappresentanza e Difesa in giudizio della P.A. dinanzi agli organi giurisdizionali, anche di grado superiore; nell'attività di Consulenza Legale e nel potenziamento del Sistema Informatico della Ripartizione. Per quanto attiene agli Obiettivi, la maggior finalità da conseguire consiste : nel ridurre il contenzioso, attraverso l'individuazione di soluzioni delle problematiche, evitando quando è possibile, il ricorso all'autorità giudiziaria; nel perseguire lo snellimento organizzativo e procedurale della gestione dei numerosi giudizi, sia di quelli nuovi sia quelli pendenti.

Ciò premesso, si riporta qui di seguito quanto già rappresentato al Nucleo di Valutazione, con la relazione datata 5.2.2008, n. prot. 32813, e precisamente che : per quanto attiene alla Rappresentanza e Difesa della P.A. davanti agli Organi Giurisdizionali, anche di grado superiore, a fronte di N. 350 ricorsi e/o atti di citazione notificati nel decorso anno 2007, l'Advocatura si è costituita in N. 288 nuovi giudizi, procedendo con l'affidamento di soli N. 43 incarichi ai legali esterni, per lo più in sede di gravame, quindi in "estensione" di un mandato già conferito per il I grado ovvero per ragioni esclusivamente tecniche riconducibili alla necessità di legali specialisti in materia penale e tributaria, oppure, ancora in caso di espressa volontà della Giunta Comunale.

E' da osservare inoltre che sono stati notificati anche N. 54 Atti Stragiudiziali (di Precetto / di Diffida e messa in mora / Decreti ingiuntivi), N. 16 Atti di Pignoramento nonché N. 280 Sentenze, evidenziando che quest'ultimo dato si riferisce, espressamente, agli atti denominati " Sentenze " e, pertanto, non comprende tutti quei provvedimenti giurisdizionali che rientrano in una qualificazione più ampia (Ordinanze, Decreti ecc.).

Anche i suddetti atti sono stati oggetto di approfondita disamina da parte dei legali che, a seguito delle opportune valutazioni circa la sussistenza di motivi da porre a fondamento di eventuali azioni giudiziarie di opposizione e/o di gravame, hanno incardinato N. 50 liti attive; allorquando non hanno, invece, posto in esecuzione le sentenze favorevoli alla P.A. e, conseguentemente, disposto le relative procedure amministrative nei casi in di acquiescenza ed ottemperanza alle statuizioni disposte dal Giudice.

L'Advocatura ha quindi assicurato l'attività processuale relativa sia alle cause nuove che a quelle pendenti, partecipando a circa 390 udienze (numerazione indicata per difetto) .

Rispetto all'anno scorso si intende, inoltre, evidenziare, quale ulteriore indicatore di attività, il numero di 487 Atti formali (determinazioni dirigenziali e deliberazioni) che rappresentano una prospettiva di monitoraggio importante, non tanto quantitativamente, ma dal punto di vista dei contenuti qualitativi che, richiamando la preliminare attività giuridico amministrativa posta in essere, consentono di leggere con maggiore circospezione i risultati degli obiettivi.

E' evidente, a tal proposito, il prezioso ausilio fornito, a supporto della suddetta attività, dal personale amministrativo dell'Ufficio Advocatura: sia dal personale che curata la redazione dei suddetti atti è preposto anche a garantirne il perfezionamento e l'esecutività (ai fini della legittimità delle costituzioni ovvero non costituzioni in giudizio, delle acquiescenze alle sentenze, ecc.) entro i ristretti termini processuali imposti dalla legge; sia dal personale preposto alla registrazione e protocollo di tutti gli atti e della documentazione.

In ordine all'obiettivo teso alla Deflazione del contenzioso, l'Advocatura ha svolto nel decorso 2007 una preponderante attività di Consulenza Legale, prestata attraverso il rilascio di pareri professionali – circa n. 200 – ed attraverso l' Assistenza giuridico – amministrativa effettuata, spesso, presso le strutture richiedenti. Tanto anche al fine di individuare le soluzioni delle problematiche, valorizzando ogni possibilità di conciliazione e componimento bonario delle

controversie, perseguendo il miglior risultato , in termini di convenienza ed utilità per la civica Amministrazione , anche all'autorità giudiziaria.

Per quanto attiene, infine, al potenziamento del sistema informatico attualmente in uso, va evidenziato che è stato approvato il Capitolato Speciale di Appalto per l'Informatizzazione dell'Avvocatura e che sono in itinere - d'intesa con la competente Ripartizione Contratti e Appalti - gli adempimenti ai sensi dell'art. 10 del D.lgs 163/2006, propedeutici alla pubblicazione del relativo bando di gara .

Sulla base dei dati innanzi richiamati - tuttavia osservando che la mera rappresentazione numerica non consente di valutare la specificità funzionale ed organizzativa della Struttura - si comprende qual sia stato effettivamente l'indirizzo seguito dall'Avvocatura, i modelli gestionali che si sono impostati e le finalità che si sono realizzate.

Programma n. 190 - Direzione Generale e Servizio Informatico

1. PROGRAMMAZIONE DELL'INFORMATIZZAZIONE

Il Piano di Informatizzazione triennale 2005-2007 del Comune di Bari, tuttora vigente, è stato approvato con delibera G.C. n. 936 del 9 novembre 2005.

A luglio '07 sono state formulate le previsioni di bilancio relative alle spese correnti ed in conto capitale per l'informatizzazione degli uffici comunali riferite al triennio 2008-2010 (giusta nota prot. n. 205348/2007).

2. SVILUPPO DEL SISTEMA INFORMATIVO UNITARIO COMUNALE (SIUC)

➤ *Infrastrutture tecnologiche*

La Rete Comunale ed i servizi di interoperabilità

La Rete unitaria comunale (RUC), che interconnette gli uffici comunali per il trasporto di fonia e dati è attiva e funzionante dal 2004. Nel primo semestre '07 è stato redatto il nuovo capitolato tecnico per l'affidamento del servizio di manutenzione e gestione della RUC, che tiene conto dei nuovi servizi di connettività (fornitore Fastweb) disponibili attraverso specifica convenzione Consip. Il capitolato, sottoposto all'attenzione della Ripartizione Contratti e Appalti per il rilascio del prescritto benestare, è stato approvato ed è stata avviata la relativa procedura di gara. A partire da luglio '07, inoltre, la rete comunale è stata ampliata sia in termini di nuove sedi comunali interconnesse con la RUC (asili nido, circoli d'infanzia) che in termini di ampiezza di banda disponibile per n. 30 sedi comunali (passando da 2 a 10 Mbit/sec per n. 10 sedi, da 128 Kbit/sec a 2 Mbit/sec per n. 20 sedi), riducendo nel contempo i costi relativi.

In particolare, a seguito della adesione della Amministrazione Comunale di Bari alla Convenzione Consip per la fornitura di servizi di Telefonia fissa e connessione rete dati (giusta Determinazione Dirigenziale della Ripartizione Segreteria Generale n. 2007/080/00100) questo ufficio ha proceduto alla realizzazione di un progetto di ristrutturazione della architettura di rete dati comunale ampliando in maniera significativa la larghezza di banda ed attivando nuove tecnologie in fibra ottica e xDSL.

I criteri adottati per la scelta del tipo di profilo disponibili in convenzione sono stati i seguenti:

Sedi ad Alto Traffico: Mantenere le attuali performance in termini di larghezza di banda cioè velocità bidirezionale a 2 Mbps. La convenzione propone HDSL a 4 Mbps ovvero, Fibra ottica con velocità pari a 10 Mbps. E' stata preferita l'opzione in fibra ottica perché con un incremento del canone mensile di circa €15 rispetto all'HDSL, si ottengono prestazioni 5 volte superiori alle attuali e con un mezzo trasmissivo molto più efficiente e stabile, con la possibilità inoltre di poter utilizzare applicazioni broadband based quali la videoconferenza. Inoltre si precisa che a fronte di disponibilità di bande e prestazioni superiori, i costi sostenuti sono dello stesso ordine di grandezza di quelli che l'Amministrazione ha corrisposto per la precedente rete dati.

Per i circuiti di backup è stato scelto, nella riprogettazione dell'intera rete Comunale, il profilo ADSL flat con banda garantita di 256 Kbps che rappresenta di fatto un raddoppio della velocità utilizzata con l'architettura precedente, inoltre lato costi, si corrisponde un canone inferiore a quello attuale. Infatti i circuiti attualmente realizzati sono in modalità Flat, di contro nella precedente architettura, i vincoli tecnologici adottati, imponevano l'utilizzo di circuiti a consumo, tale stato dei fatti migliora ulteriormente il rapporto costo prestazioni.

Sedi a Medio Traffico: Avendo verificato che la velocità di trasmissione per queste sedi risultava sottodimensionata rispetto alle esigenze evidenziate dagli uffici, è stato scelto un profilo Shdsl e Hdsl flat con 1 Mbps come Banda Minima Garantita. Tale scelta progettuale, aumenta di 8 volte la velocità fin ora disponibili per tali sedi, a fronte di canoni mensili inferiori rispetto al

precedente progetto. Per i circuiti di backup la scelta progettuale è stata quella di lasciare invariata la velocità di trasmissione che è paria a 128 Kbps, ma cambiando il circuito di accesso, come precedentemente evidenziato, da tecnologia ISDN a traffico a ADSL flat si ottiene il vantaggio di avere una quantificazione della spesa certa ed invariata.

Sedi a Basso Traffico: la velocità di trasmissione è rimasta invariata cioè 128 Kbps adottando i criteri sopra menzionati di cambiare il profilo di accesso: da ISDN a traffico a ADSL flat che implica, come ampiamente argomentato, un netto risparmio in termini di costi.

Si fa presente, inoltre, che la convenzione Consip prevede che sia il fornitore, e non più l'Amministrazione, a doversi far carico della gestione e manutenzione dei router che costituiscono gli apparati di terminazione dell'infrastruttura della Rete Comunale. Tale condizione realizza di fatto maggiori economie sulle risorse finanziarie impegnate da quest'ufficio per la gestione della Rete Unitaria Comunale.

Alla luce delle precedenti considerazioni si osserva che le scelte adottate da quest'ufficio per la nuova architettura della Rete Unitaria Comunale comportano, da un lato, maggiori performance in termini di velocità di trasmissione e sicurezza della rete - in convenzione è prevista l'installazione di un doppio apparato nelle sedi con circuiti di backup - e dall'altro, una maggiore economia per l'Amministrazione Comunale calcolata in circa 65.000 Euro l'anno, a cui vanno aggiunti i costi di gestione e manutenzione dei router che non dovranno essere più a carico dell'Amministrazione.

Nell'ambito della adesione alla R.U.P.A.R. (Rete Unitaria della Pubblica Amministrazione Regionale) da parte dell'Amministrazione comunale (delibera di Giunta n. 224/2003), con riferimento ai servizi di firma digitale, risultano rilasciate complessivamente n. 191 smart card per la firma digitale, assegnate a tutti i dirigenti e responsabili di firma. Nel mese di dicembre '07 è stato calendarizzato il rinnovo per circa n. 70 smart card per la firma digitale in scadenza (emesse nel periodo dicembre 2004-febbraio 2005).

Sempre in ambito RUPAR, per quanto concerne i servizi di trasporto ed interoperabilità, sono attivi circa n. 900 accessi ad Internet e n. 820 indirizzi di posta elettronica. A dicembre '07 è stata avviata la procedura per l'ampliamento del numero di caselle di posta elettronica.

Sono stati ampliati i servizi interni comunali accessibili attraverso il Sito Intranet comunale, già attivo dal 2005 ed orientato a supportare i processi comunicativi tra gli uffici attraverso nuovi canali informativi ed applicazioni interattive (Rubrica telefonica, Albo Pretorio on-line ed Archivio completo degli atti amministrativi comunali informatizzati, Rassegna Stampa on-line, modulistica interna, servizi di documentazione, ecc.). In particolare, nel corso del primo semestre 2007, su tale sistema sono state attivate due nuove sezioni afferenti, rispettivamente, al Portale dei servizi Apulie ed al nuovo sistema di Protocollo Informatico (Sipr) fruibile via web. A settembre '07 è stata inoltre attivata la sezione dedicata al "monitoraggio del consumo banda e statistiche sugli accessi alla Intranet/Internet". La gestione e manutenzione del Sito Intranet comunale è a cura della Ripartizione Innovazione Tecnologica.

Automazione di base e servizi di supporto

Il Servizio di manutenzione hardware del parco PC comunale è in esercizio (affidato al nuovo fornitore del servizio mediante appalto triennale, con decorrenza da Gennaio 2007).

Il Servizio di gestione centralizzata del parco PC comunale, è in esercizio ed affidato mediante appalto triennale (scad. Maggio '09) al Centro Tecnico di Assistenza (CTA) cui sono demandate le funzioni di prima assistenza e supporto verso l'utente, oltre al coordinamento e smistamento degli interventi richiesti verso i vari fornitori. A dicembre '07 è stato ampliato il servizio di assistenza da n.800 a n.1100 postazioni di lavoro.

È proseguita l'attività di supporto alle strutture svolta direttamente dalla Ripartizione Innovazione Tecnologica per tutti quei casi in cui non sia già affidata ad un gestore esterno, con particolare riferimento a tutte le attività proprie di verifica e controllo del processo relativo all'informatizzazione dell'Amministrazione comunale, dei collaudi dei sistemi informativi acquistati, del monitoraggio dei lavori.

Per quanto riguarda l'acquisizione di nuove apparecchiature Hardware/Software (Pc e software per la produttività di ufficio), è stata aggiudicata la fornitura di circa n. 150 PC, afferenti alle esigenze Hw/Sw relative al 2006, e completato il relativo collaudo (giugno '07). È stata inoltre avviata la raccolta delle esigenze Hw/Sw relative al 2007 e predisposto il capitolato di gara per l'acquisizione di n. 33 PC e n. 36 stampanti. Allo stato attuale l'Amministrazione dispone di oltre n. 1600 PC (inclusi notebook e server).

Il sistema Sicurezza

Con riferimento al servizio Antivirus DeskTop centralizzato, attivato nel 2004, risultano al dicembre '07 installate n. 1001 licenze presso i PC della rete comunale; in particolare, ad ottobre '07 sono state acquistate n. 275 ulteriori licenze. A giugno '07, inoltre, è stata avviata la procedura di gara per l'affidamento del servizio di consulenza e supporto specialistico finalizzato alla corretta gestione dell'intero sistema antivirus centralizzato (attività di configurazione, installazione, aggiornamento del software antivirus installato sul server), aggiudicata a settembre '07.

L'accesso ad Internet è protetto e monitorato con un sistema di proxy e firewall in cascata ed Antivirus centralizzato.

A novembre '07 sono state avviate azioni per la messa in sicurezza del locale CED presso il Palazzo di Città, tramite un sistema di videosorveglianza, controllo degli accessi, rifacimento dell'impianto elettrico e nuovo impianto di climatizzazione.

➤ *Informatizzazione istituzionale*

Sistemi formativi Settoriali (S.I.S.): coordinamento, progettazione, monitoraggio e collaudo

Con riferimento al SIS Avvocatura, nel mese di febbraio 2007, è stato trasmesso alla Ripartizione Avvocatura il capitolato d'appalto per la realizzazione del sistema informativo dell'Avvocatura comunale, di cui è stato approvato il finanziamento necessario ed ottenuto il mutuo richiesto per le spese di investimento. Il capitolato, sottoposto altresì all'attenzione della Ripartizione Contratti e Appalti per il rilascio del prescritto benestare, sulla base delle indicazioni della stessa è stato rimodulato e trasmesso alla Ripartizione Avvocatura per gli adempimenti conseguenti (aprile '07). Nel mese di dicembre '07 è stata trasmessa alla Ripartizione Avvocatura una versione aggiornata del capitolato, adeguato alle nuove prescrizioni rilasciate dalla Ripartizione Contratti e Appalti nel novembre '07 (capitolato approvato con D.D. n. 8958/2007 ed avviata la relativa procedura di gara).

A gennaio '2007 è stata avviata l'attività di analisi per la realizzazione del sistema informativo del Museo Civico, condotta di concerto con il Settore competente, tenendo conto degli altri progetti promossi dall'Amministrazione comunale riguardanti questo specifico settore (es. progetto e-government Memoria e-è Conoscenza, più avanti illustrato). Una prima versione del capitolato d'appalto, unitamente al relativo piano finanziario, è stato trasmesso al Settore Museo Civico e sottoposto all'attenzione della Ripartizione Contratti e Appalti per il rilascio del parere di competenza, sulla base delle cui indicazioni il capitolato è stato aggiornato e trasmesso al Settore Museo Civico per i successivi adempimenti (giugno '07).

Nel mese di giugno '07 si è fornito supporto alla Ripartizione Contratti e Appalti nella redazione del capitolato d'appalto per l'affidamento del servizio di Gestione sinistri, per quanto concerne in

particolare la definizione delle caratteristiche tecnico-informatiche della infrastruttura tecnologica richiesta per la gestione informatizzata delle pratiche di sinistro e dei relativi servizi di manutenzione e assistenza.

Nell'ambito del servizio di gestione, manutenzione ed assistenza dell'appalto SIS Atti amministrativi per il triennio 2006-2008, sono proseguite le attività finalizzate all'implementazione in ambiente Web delle applicazioni Sivr (protocollo informatizzato) ed Ode (delibere/determine/ordinanze) che, per entrambe le applicazioni, prevedono le fasi di sperimentazione, collaudo, formazione e messa in esercizio.

Per quanto riguarda in particolare l'applicazione SivrWeb, ad aprile '07 sono state avviate le operazioni di collaudo, conclusosi positivamente a giugno '07. Il nuovo sistema di Protocollo Web è attivo dal 26 giugno '07, previa attività di verifica e configurazione di oltre n. 100 PC da parte del personale del Centro Tecnico di Assistenza e dello Staff Informatizzazione per consentire la corretta fruizione del software, nonché la creazione di una sezione dedicata sul Sito intranet comunale, comprensivo della documentazione utile all'utente.

Per quanto riguarda l'applicazione OdeWeb, per la maggiore complessità dell'applicativo e per contenerne l'impatto sul piano tecnico ed organizzativo, sono state programmate due fasi di rilascio: la prima prevede l'interfaccia web per i soli utenti Proponenti, mentre gli altri utenti (flusso Segreteria/Ragioneria) continuano ad utilizzare solamente l'interfaccia client/server; la seconda fase prevede l'interfaccia web per tutti gli utenti. A gennaio '07 è stata avviata l'attività di sperimentazione per la prima fase di rilascio e segnalati al fornitore i rilievi emersi; nell'ultimo trimestre '07, sono state avviate le attività di collaudo.

Con riferimento al capitolato d'appalto per l'informatizzazione della Ripartizione Tributi (redatto nel dicembre 2003), a fronte della volontà espressa dalla Ripartizione di riutilizzo dei programmi sorgente relativi al SIS Tributi attualmente in esercizio, divenuti di proprietà dell'Amministrazione alla scadenza del contratto in essere (dic. '06), si è proceduto con la rivisitazione del capitolato precedentemente redatto. A tal fine sono seguiti alcuni incontri con la Ripartizione Tributi, per la corretta definizione dei requisiti del servizio da appaltare e la valutazione di eventuali altre esigenze in termini di nuove apparecchiature informatiche, nonché con il fornitore dell'attuale sistema per l'acquisizione di informazioni circa l'infrastruttura esistente e la verifica della documentazione fornita relativa al sistema in esercizio (la cui versione completa è stata consegnata a maggio '07). A valle delle attività suddette, nel mese di giugno '07 lo Staff Informatizzazione ha redatto per la Ripartizione Tributi due distinti progetti, comprensivi del relativo piano finanziario: il primo progetto, relativo all'affidamento dei servizi di gestione, manutenzione ed assistenza del sistema informativo in uso (versione definitiva del capitolato d'appalto approvata a luglio '07 e contestuale avvio della procedura di gara), la cui gara d'è stata aggiudicata a novembre '07; il secondo progetto, relativo all'approvvigionamento di ausili informatici per l'Office Automation (n. 2 server di rete e n. 50 PC e stampanti), la cui gara è in fase di aggiudicazione.

In riferimento al SIS Personale, il cui contratto in essere è in regime di proroga, nelle more di acquisire, da parte della Ripartizione Personale, le necessarie indicazioni in merito all'attuazione dell'accordo di riuso di un nuovo software per la Gestione del Personale fornito da altro Ente (giusta Del. G.M. n. 737/2006) onde poter procedere con la successiva predisposizione del capitolato di gara per la manutenzione dello stesso, si è proceduto a fornire alla Ripartizione Personale il supporto di competenza. In particolare, sono stati oggetto di parere tecnico gli ulteriori aggiornamenti applicativi rilasciati nel primo semestre 2007; è stato inoltre oggetto di valutazione tecnico-economica (luglio '07) la proposta di ampliamento delle memorie server finalizzata a ridurre i tempi di elaborazione dei cedolini stipendiali.

È stata aggiudicata la gara relativa al SIS Sviluppo economico e stipulato il relativo contratto. Nell'ultimo trimestre '07 è stata avviata la fase di consegna della fornitura.

Relativamente al SIS Polizia Municipale, ad agosto '07, in prossimità della scadenza contrattuale relativa all'appalto in essere (luglio '08), sono state avviate le azioni propedeutiche per l'analisi dei requisiti tecnico-funzionali in caso di nuovo appalto. Nel mese di ottobre '07, inoltre, è stata oggetto di valutazione l'esigenza di realizzare l'interoperabilità applicativa tra detto sistema ed il sistema della popolazione, mediante l'utilizzo di web services.

Progettazione del Sistema Informativo Territoriale (SIT)

Relativamente al progetto per la realizzazione del SIT comunale e relativa banca dati territoriale, nel mese di luglio '07 è stato trasmesso alla Rip. Pianificazione Territoriale e R. U., nonché alla Rip. Contratti per il relativo parere, un nuovo aggiornamento del capitolato d'appalto, adeguato al nuovo Codice degli Appalti (D.lgs. n.163/2006), in sostituzione della precedente versione redatta nel 2006; la versione definitiva del capitolato, trasmessa a settembre '07, è stata approvata con D.D. n. 8574/2007.

Relativamente alle altre componenti del SIT, nel mese di luglio '07 è stata ampliato il canale di comunicazione dati del SIT Ambiente (ampliando la banda di trasmissione dati da 128Kbps a 10Mbps) per consentire un più veloce accesso al portale del SIT Ambiente da parte dei utenti esterni. Si è inoltre proceduto con le azioni finalizzate all'interscambio informativo tra il sistema di gestione pratiche del SIT Ambiente ed il nuovo sistema di protocollo SiproWeb. A tal proposito, nel settembre '07 è stata oggetto di valutazione l'offerta tecnico-economica presentata dal fornitore del sistema di protocollo.

➤ *Formazione informatica*

Nel mese di giugno '07 è stato stipulato il contratto per l'affidamento di servizi di formazione e certificazione ECDL (European Computer Driving Licence) per 600 dipendenti comunali in tre anni.

A novembre '07 è stata avviata una ricognizione presso tutte le strutture comunali per l'individuazione dei dipendenti destinatari dell'attività formativa.

3. SERVIZI TELEMATICI PER IL CITTADINO

3.1 Portale della Città

Nel mese di luglio '07 è stata aggiudicata la gara per l'affidamento della "Progettazione e realizzazione del Portale multicanale metropolitano", quale evoluzione del Portale comunale (realizzato in occasione del XXIV Congresso Eucaristico Nazionale tenutosi a Bari nel maggio 2005), comprensiva dei servizi di gestione dell'intera piattaforma tecnologica di e-government per l'erogazione dei servizi realizzati nei diversi cantieri aperti, a partire da People e Apulie. Il contratto è stato stipulato nel novembre '07.

3.2 Progetti e-Government

Nell'ambito del piano di e-government, è proseguito l'impegno da parte del Comune di Bari in progetti ed iniziative a valere su opportunità regionali, nazionali e comunitarie, di seguito citati:

- "A.pu.lie.-gov", progetto regionale promosso, di concerto con l'ANCI Puglia, da 154 amministrazioni locali pugliesi di cui Bari è il comune capofila e cofinanziato dalla Regione Puglia e dal D.I.T. (il contratto col D.I.T. è stato firmato a Roma il 08.05.2003). La Ripartizione Innovazione Tecnologica (ex Staff Informatizzazione) agisce - giusta delibera di Giunta n. 613/2005 - in qualità di Ufficio Unico Apulie.

Nel mese di giugno '07 è stato attivato il Portale Apulie, uno sportello virtuale al servizio di cittadini e imprese aperto 24h/24h per l'erogazione di oltre 290 servizi messi a punto da 154 comuni aderenti. Ciascuno dei comuni aderenti all'iniziativa ha adottato alcuni dei 290 servizi disponibili. Allo stato sono stati rilasciati circa n. 600 credenziali per l'accesso ai servizi disponibili; risultano inoltre rilasciati circa n.20 certificati anagrafici ed effettuato n.1 pagamento on-line afferente all'area tributi.

- Il progetto "Ti-recs" (Televisione Interattiva come Risorsa Evoluta per la Comunicazione Sociale") partito nel 2006 ed orientato allo sviluppo di servizi di e-government sulla piattaforma digitale terrestre, destinato a Regioni ed Enti locali, si è concluso il 31/7/2007. Il progetto ha sviluppato servizi municipali e del Politecnico di Bari indirizzati a categorie di utenza quali anziani, minori e disabili, studenti universitari e pre-universitari. In particolare sono stati attivati i seguenti servizi: Notizie dal Comune, Rubrica del Cittadino, Servizi al Cittadino, Servizi Sociali, erogati attraverso la TV digitale terrestre e sperimentati da almeno 120 famiglie baresi.

- "People", progetto nazionale il cui capofila è il Comune di Firenze, con Bari fra i 53 comuni italiani partecipanti. Il comune di Bari, in particolare, è Centro di Collaudo della Oracle Platform.

A valle della fase di test e collaudo ed a conclusione del progetto (dic. '06), nel corso del primo semestre '07 si è proceduto ad avviare una fase di consolidamento attraverso l'installazione di una versione aggiornata del Framework People e dei relativi servizi.

- "VisionAir", progetto europeo a cui il Comune di Bari ha aderito nell'ambito della sua partecipazione alla rete di città europee "Telecities", si colloca all'interno del V Programma Quadro "Information Society Technology". Il progetto, mirante alla realizzazione e sperimentazione di servizi telematici su larga banda (video, voce e dati) rivolti al cittadino e alle imprese, si è concluso nel 2006. In particolare, la Città di Bari ha sperimentato servizi di video comunicazione tra anziani assistiti ed assistenti comunali; servizi di ripresa, postediting, trasmissione e consultazione, attraverso PC e rete satellitare, di sedute consiliari per le emittenti locali; servizi di video comunicazione tra sedi circoscrizionali e Ufficio URP centrale, su totem self-service. Dopo la chiusura formale del progetto con la UE, il Comune di Bari ha inteso proseguire con l'attivazione in esercizio di 3 totem di comunicazione con l'URP, che sono stati allestiti presso le circoscrizioni II, VI, e VIII. Nel corso del 2007 è stato disposto l'allestimento degli stessi presso altre Circoscrizioni (III e IV).

- "Memoria è-e Conoscenza", progetto presentato dal Comune di Bari (capofila) e dai comuni di Adelfia, Bitetto, Bitonto, Bitritto, Cellamare, Giovinazzo, Molfetta, Palo del Colle, Ruvo di Puglia, Sannicandro, Terlizzi, Valenzano, nell'ambito del POR-Puglia 2000-2006 Misura 6.2, si pone i seguenti obiettivi:

- Museo della Memoria Urbana ovvero dell'Identità del territorio (Azione 1)
- Centro di sostegno per il Sistema d'imprese locale (Azione 2)
- Sensibilizzazione ICT e bando-concorso "Buon@Idea" (Azione 3)

Il progetto sviluppa prodotti e servizi che in parte non rientrano nella classificazione fatta dal CNIPA dei servizi di e-government, ma che ampliano la gamma di servizi alle Amministrazioni, ai cittadini ed alle imprese in altri settori sociali ed economici. Inoltre, considerando l'opportunità di utilizzare le piattaforme ed i servizi infrastrutturali che i progetti e-gov (Portale, People, Apulie) rendono disponibili, tende a realizzare sinergie tecniche ed economie a vantaggio di una fruibilità agevole e omogenea da parte degli utenti e di una gestione meno complessa e meno onerosa per gli Enti realizzatori e fornitori di servizi. Inoltre, avvalendosi del supporto di una collaborazione esterna a progetto, la Ripartizione Innovazione Tecnologica, Sistemi Informativi e Tlc sta procedendo nella realizzazione delle azioni suddette tenendo conto degli obiettivi e dello

stato di avanzamento di tutti gli interventi progettuali riguardanti la Misura 6.2, al fine di armonizzarne lo sviluppo, evitando al contempo repliche di soluzioni, salvaguardando gli investimenti pubblici.

In particolare, per quanto concerne l'Azione 1, è attivo il portale sperimentale (www.memoriaeconoscenza.it) attraverso cui accedere ai 12 sottodomini afferenti ai Comuni partecipanti. Il portale "Memoria è-e Conoscenza" è stato presentato in occasione del Forum tenutosi in maggio '07 (rif. Azione 3). A dicembre '07 è stato redatto ed approvato il capitolato per l'infrastruttura tecnologica di erogazione del Museo virtuale dell'identità del territorio (MUVIT).

Per quanto riguarda l'Azione 2, nel primo trimestre '07 è stato costituito ed è operativo il Comitato di Coordinamento dei SUAP (Sportello Unico per le Attività Produttive) per i 12 comuni partecipanti al progetto, finalizzato alla definizione e costituzione di regolamenti degli SUAP, alla costituzione di una Comunità Virtuale che fa riferimento al sito <http://suap.memoriaeconoscenza.it>, quale utile strumento di lavoro e condivisione per referenti ed operatori nell'ambito delle attività produttive, nonché finalizzato all'erogazione dei servizi on-line già sviluppati nell'ambito del progetto Apulie. È stato inoltre promosso, in collaborazione con la Confindustria, un convegno sulla innovazione e qualificazione dei SUAP nell'area metropolitana di Bari con la partecipazione di dirigenti del Ministero dello sviluppo Economico, tenuto con successo il 15/11/2007.

Per quanto riguarda l'Azione 3, in collaborazione col Politecnico di Bari, nel mese di maggio '07 è stato realizzato il forum "Memoria è-e Conoscenza", che ha proposto un intenso programma di 3 giornate nell'ambito del Campus dell'Università di Bari: percorsi formativi sull'ICT per studenti delle scuole medie superiori, corsi formativi sui paradigmi informatici per studenti universitari, laboratori sperimentali specialistici, workshops qualificati rivolti alle imprese (orientati alle tecnologie informatiche innovative, trends di sviluppo delle soluzioni di produzione industriale), alla P.A. ed e-government e alla filiera dei beni culturali. Nella 3 giorni sono stati inoltre allestiti stands informativi da parte dei Comuni aderenti al progetto e delle Istituzioni presenti sul territorio (CNR, Tecnopolis, Sviluppo Italia, etc.). Contestualmente è stato bandito il concorso "Buon@Idea", rivolto a giovani diplomati e laureati e finalizzato a selezionare ed incentivare le migliori idee imprenditoriali nel campo ICT e della net-economy. Il concorso si è chiuso il 21/12/2007 con la presentazione di 12 elaborati che verranno vagliati da apposita commissione.

3.3 Sinergia tra i cantieri di e-government

Le attività di competenza afferiscono alla necessità di assicurare una visione e una conduzione integrata e sinergica dei vari progetti che il Comune di Bari conduce in ambito e-government e società dell'informazione. Tale attività si esplica attraverso azioni costanti di verifica e analisi interprogettuale, e di supporto tecnico a progetti condotti da altre strutture (progetti APULIE; PEOPLE e MEMORIA E CONOSCENZA, condotti da Staff Informatizzazione; progetto PIS12 condotto da Uff. Politiche comunitarie; PIT3 condotto da Ufficio PIT). Si citano, tra l'altro, azioni tese ad assicurare sinergia tra i progetti APULIE e PEOPLE, e tra APULIE e MEMORIA E CONOSCENZA, tra MEMORIA E CONOSCENZA e PIS12, tra TI-RECS e PIT3.

Inoltre, per quanto attiene il dispiegamento dei servizi di e-government sviluppati dai progetti innanzi citati, l'ufficio Progetto Speciale Innovazione ha predisposto la Disciplina di attuazione del codice di amministrazione digitale relativamente all'aspetto del riconoscimento telematico dell'Identità digitale degli utenti. Tale disciplina è stata approvata attraverso provvedimento deliberativo di giunta comunale n. 912/2007.

Con l'obiettivo di massimizzare l'efficacia degli investimenti e dei costi di gestione, armonizzando nel contempo i risultati attesi ed il target dei destinatari degli interventi progettuali POR della misura 6.2 in carico al Comune di Bari (PIS 12, PIT 3, M&C), la Ripartizione Innovazione Tecnologica (di concerto e in sinergia con la Ripartizione Programmazione Economica e Politiche Comunitarie) ha perseguito una costante azione di coordinamento e di raccordo degli stessi relativamente alle attività presenti nei 3 progetti e che sono in particolare orientate a valorizzare l'Identità Culturale del Territorio. Sono così maturati gli indirizzi a configurare uno scenario di convergenza sulla soluzione applicativa sviluppata dal progetto M&C e alla decisione di integrazione su tale piattaforma degli ambiti di specificità di ciascun progetto attraverso il riuso dell'intera infrastruttura prevista. In questa sinergia e reciprocità, il progetto PIS 12 (ed eventualmente il PIT 3) garantirà la organizzazione del modello di sostenibilità e di gestione in esercizio della intera piattaforma realizzata. In data 28 novembre 2007 è stato approvato da parte del Comitato dei Sindaci PIS lo schema di convenzione per il riuso, come prodotto e concordato di concerto tra gli Uffici Unici dei due progetti "PIS12" e "Memoria e/è Conoscenza".

4. PROGETTI SPECIALI

Con l'obiettivo di rafforzare l'immagine del Comune, anche sotto il profilo della capacità di coordinare e garantire servizi ad alto ed avanzato contenuto tecnologico, in occasione di eventi di carattere nazionale e internazionale, lo scrivente ufficio, in occasione del vertice mondiale Italo-Russo tenutosi a Bari il 14/3/2007, è stato investito del coordinamento di tutte le operazioni afferenti la realizzazione del centro stampa, presso il palazzo comunale dell'economia, le cui strutture sono state messe a disposizione dei giornalisti intervenuti.

Sul piano più meramente tecnologico, l'attività, condotta di concerto con l'ufficio stampa della presidenza del consiglio dei ministri, ha riguardato la installazione di linee ultraveloci di accesso internet e reti fonia-dati per oltre 200 postazioni, postazioni PC, stampa, fax, trasmissioni satellitari. L'azione condotta ha contribuito in modo significativo al successo conseguito per l'evento da parte dell'Amministrazione comunale.

Programma n. 200 – Programmazione Economica e Politiche Comunitarie

Si rassegna di seguito una sintetica illustrazione delle principali attività svolte.

Con Deliberazione di Giunta Municipale n. 984 del 8 Novembre 2007 la Ripartizione Programmazione Economica , Politiche Strutturali e Sviluppo Economico è stata ridenominata in Ripartizione Programmazione Economica e Politiche Strutturali con l' attribuzione delle competenze gestionali relative all'ufficio P.I.T. N. 3, mentre con D.G. n. 1196 del 28 Dicembre 2007 c'è stato lo scorporo della POS Politiche attive del Lavoro, passata alla Ripartizione Solidarietà Sociale. A tal fine, si precisa, tuttavia, che la scrivente Direzione è comunque deputata allo svolgimento delle funzioni di controllo spettanti, quale Autorità di gestione dell'intero Programma P.O.R. Puglia 2000-2006, anche nell'ambito della misura 5.3 di cui è Responsabile la POS Politiche attive Lavoro.

Con riferimento al POR 2000-2006, tenuto conto che in forza della convenzione avente ad oggetto l'attuazione delle Misure 5.1, 4.17, e 5.3b) stipulata con la Regione Puglia il 14.10.2002, e successivo atto aggiuntivo del 31.10.2005, il Comune di Bari ha assunto la veste di "organismo intermedio" ai sensi dell' art. 2 Reg. CE 438/2001, con l'obbligo di istituire le strutture di "Gestione", "Pagamento " e " Controllo", e in tale veste l'ufficio ha provveduto nel corso dell'esercizio 2007:

- All'estensione con D.D.453/2007 all' I.P.R.E.S. dell'incarico di collaborazione e assistenza tecnica per le misure 4.17, 5.1 e 5.3 az. B);
- alla formulazione delle previsioni di bilancio ed alla richiesta degli aggiustamenti di carattere contabile conseguenti alla rimodulazione del programma relativo alle misure 5.1 e 5.3;

Interventi del POR Puglia 2000 – 2006

Misura 5.1

Situazione della spesa al 31/12/2007

Al 31/12/2007 sono stati effettuati pagamenti per complessivi Euro 31.314.514, di cui Euro 17.579.724 relativi a opere del complemento di programma, Euro 13.734.790 relativi a opere finanziate con risorse comunali. Nel corso dell'anno sono stati inseriti pagamenti nel sistema Mirweb per complessivi Euro 13.862.154.

Dal 01/01/2007 al 31/12/2007 sono state complessivamente presentate n. 2 certificazioni di spesa per un totale di Euro 2.101.120,13 .

Attività di controllo effettuata nel corso del 2007

Oltre all'aggiornamento sistematico della Pista di Controllo, nel corso del 2007 sono state effettuate diverse attività di controllo, riportate in specifici verbali agli atti dell'Ufficio.

Con D.D. n.378/2008 si è provveduto alla modifica della convenzione relativa agli interventi del Centro Sociale Polifunzionale di Via Marche 1(Corpo A) e del Centro Servizi Multifunzionale di Via Barisano daTrani(Corpo B). In data 14 Novembre 2007 sono state stipulate le relative convenzioni, consentendo le successive indizioni delle relative gare d'appalto.

Piano Strategico

Con nota prot. 4888/PRG del 31.07.2007 la Regione Puglia ha comunicato l'ammissione a finanziamento, sui fondi F.A.S. della Delibera Cipe n. 20/2004 e 35/2005, relativamente

all'elaborazione e redazione del Piano Strategico per un importo pari a €703.228,50, e del Piano Urbano di Mobilità (P.U.M) per un importo pari a € 308.000,00, autorizzando nel contempo l'avvio delle procedure per l'impiego delle risorse.

Le attività del Piano Strategico, finanziate con le risorse della 5.1, si sono contraddistinte attraverso la nomina e costituzione del Comitato Scientifico, già riunitosi in più occasioni nel corso del 2007, e la selezione e relativa approvazione della graduatoria dei 18 collaboratori che compongono lo Staff dei ricercatori, in linea con quanto previsto dal progetto finanziato dalla Regione Puglia.

A tal fine si evidenzia che a fine luglio sono stati sottoscritti i contratti con tali ricercatori, e ciò ha reso possibile la presentazione, entro i termini e secondo le modalità indicate dalla Regione Puglia, del Documento Preliminare del Piano Strategico, elaborato attraverso la mappatura della programmazione, il riallineamento degli atti presentati dal Comune di Bari con i documenti di programmazione regionale e l'implementazione del partenariato economico –sociale.

Infine, con D.G. 910/2007 è stata nominata la task force ambientale con avvio del processo di VAS del Piano Strategico, in coerenza con quanto indicato nelle linee guida regionali, mentre con D.G. 1188/2007 sono state approvate le attività da porre in essere per l'elaborazione del Piano Urbano della mobilità, finanziato con fondi FAS delibera CIPE 20/2004.

Misura 4.17

Nell'ambito della misura 4.17 si è provveduto nel corso del 2007 alla gestione contabile del 1° bando pubblicato nel 2004 e del 2° pubblicato nel 2006.

Si è proceduto all'inserimento delle anagrafiche delle imprese ammesse al finanziamento nel MIRWEB.

	SPESA CERTIFICATA AL 31/12/2007		
	Spesa Totale	Spesa Pubblica	Spesa privata
TOTALE	€742.668,45	€387.093,85	€355.574,60
Carbonara-Ceglie-Loseto	€586.164,65	€309.841,95	€276.322,70
San Paolo-Stanic	€156.503,80	€ 77.251,90	€ 79.251,90

Quale autorità di controllo di 1° livello si è proceduto alle verifiche contabili e tecniche degli investimenti, effettuati presso la sede delle imprese beneficiarie, nonché alla costituzione del fascicolo minimo previsto dalla normativa comunitaria.

Misura 5.3

Linea 2 “Tirocini formativi”.

Prevede l'attivazione di tirocini, presso aziende ubicate nelle aree bersaglio, finalizzati all'occupazione e tesi a favorire percorsi di inserimento professionale e lavorativo di persone in condizione di svantaggio sociale, inoccupati e disoccupati, lavoratori in mobilità e diversamente abili.

Al termine dei sei mesi di formazione n. 5 aziende hanno regolarmente assunto, le altre 5 non lo hanno potuto fare in quanto i tirocinanti hanno rinunciato all'assunzione stessa.

Tutte le aziende hanno documentato e rendicontato le spese sostenute, a tutte è stata effettuata ispezione con verifica e vidimazione della documentazione originale e per ognuna è stato redatto un Verbale di Verifica del rendiconto.

Linea 3 “Progetto Vivaio di Nuove Imprese-No profit terzo settore per una nuova impresa sociale”.

Prevede lo sviluppo dell'imprenditorialità nel settore dell'economia sociale e dei servizi connessi alla fruizione dei beni ambientali e culturali e si rivolge essenzialmente agli enti di formazione di cui all'art. 23 lettera a) e b) della L. R. 15/2002.

Al termine del percorso formativo, dopo un'attenta analisi delle caratteristiche oggettive e soggettive di ogni partecipante e della fattibilità dell'idea imprenditoriale proposta, grazie al sostegno tecnico degli enti attuatori, anche nella predisposizione di domande di accesso ad agevolazioni finanziarie pubbliche, si è giunti alla creazione di n. 11 imprese sia in forma singola che associata.

Linea 1 “Vivaio in campo ambientale”.

Prevede percorsi integrati di formazione, consulenza e assistenza diretta alla creazione di impresa ad elevata intensità di manodopera per lo sviluppo dell'imprenditorialità sociale nel settore della promozione dell'ambiente, nel riciclo dei rifiuti, nella raccolta differenziata e nella gestione del verde e dei servizi ad esso collegati.

Nell'ambito di questa linea sono stati finanziati, con D.D. n. 88 del 5-12-2006, n. 6 progetti, tre nell'area Carbonara e tre nell'area S. Paolo; le Convenzioni sono state stipulate in data 13/03/07 e i progetti sono tutti nella fase di formazione e stage.

Linea 2 “Sportello di accompagnamento alla creazione di impresa”.

Tale intervento mira alla realizzazione di azioni di sostegno all'imprenditorialità attraverso un percorso integrato di informazione, formazione, accompagnamento, assistenza tecnica ed erogazione di contributi per lo start up d'impresa con l'attivazione di due sportelli di orientamento ed accompagnamento alla creazione d'impresa.

Sono risultati beneficiari delle risorse, come da Determinazione n. 93 del 13.12.2006. due ATI: Conforseo, Assforseo e CNA per l'area Carbonara e Ifoc Fondazione Giovanni Paolo II, Unisco per l'area S.Paolo.

In entrambe le aree è partita l'attività di formazione ed orientamento con la conseguente attivazione di seminari; vi è, inoltre, una costante assistenza tecnica al fine di poter realizzare al meglio le idee imprenditoriali proposte dai partecipanti che vengono vagliate dalle due commissioni di valutazione. Le prime proposte valutate dalle commissioni e ammesse al finanziamento sono n. 25 per l'area San Paolo e n.27 per l'area Carbonara – Ceglie – Loseto.

Linea 3 “Borsa lavoro”.

Si tratta di un progetto teso a favorire l'inserimento lavorativo di soggetti svantaggiati fino a 50 anni con l'erogazione di Borse Lavoro di €750,00 mensili.

Beneficiari dell'intervento sono, anche in questo caso, soggetti svantaggiati delle due aree bersaglio e precisamente n. 233 fra uomini e donne che svolgono stage formativi della durata di 6 mesi presso aziende ubicate nella provincia di Bari (PMI, le Imprese Artigiane, le Grandi Imprese, le Imprese Commerciali, le Società Cooperative Sociali e di Servizi) operanti in tutti i settori produttivi ad eccezione di quello estrattivo.

La POS Relazioni Industriali e Politiche Attive del Lavoro ha provveduto, in collaborazione con il CPI di Bari, al monitoraggio amministrativo e fisico di tutti i tirocini formativi. Attualmente gran parte (n. 183) dei tirocini sono conclusi.

Linea 4 “Animatori di reti territoriali per l'inclusione sociale”.

Essa intende promuovere e realizzare percorsi integrati di formazione, finalizzati alla diffusione delle conoscenze sul consolidamento di una metodologia del lavoro di rete, in grado di facilitare i processi di integrazione sociale e lavorativa e favorire le fasce deboli della popolazione e dei cittadini in difficoltà.

Destinatari sono gli adulti disoccupati, in possesso di diploma di scuola media superiore che sono alla ricerca attiva di lavoro da più di 12 mesi, o adulti con il titolo di Laurea

Sono risultati beneficiari delle risorse, come da Determinazione n. 94 del 13.12.2007 n. 2 società di formazione che hanno completato la formazione d'aula e stanno attuando lo stage presso aziende che operano nel campo del sociale.

SCHEMA FINANZIARIO MIS. 5.3 AZIONE B) al 31/12/07				
Linea d'intervento	Stanziamento iniziale	Rendicontato alla Regione	Da rendicontare	
LINEA 1 "Vivaio Ambientale"	€1.458.051,12	€729.025,56	€729.025,56	
LINEA 2 "Sportello"	€2.000.000,00	€1.000.000,00	€1.000.000,00	
LINEA 3 "Borsa Lavoro"	€1.048.500,00	€440.325,00	€608.175,00	
LINEA 4 "Animatori di Reti"	€474.028,00	€237.014,00	€237.014,00	
TOTALE	€5.975.275,47	€2.903.712,60	€3.071.562,60	

Interventi del PIS n. 12 “Itinerario turistico - Culturale Normanno Svevo Angioino”

Nel 2007, per tale Programma l'ufficio ha provveduto ad effettuare le seguenti attività:

- Misura 4.15 L'Assemblea dei Sindaci del 2 maggio 2007 ha approvato all'unanimità la proposta del Presidente di far convergere all'interno di un'unica manifestazione, denominata la “Prima Notte Bianca della Terra metropolitana di Bari”, da tenersi il 29 settembre 2007, tutti gli eventi previsti nell'ambito della misura 4.15, invitando altresì i 6 comuni aderenti all'evento – Bari, Bitonto, Conversano, Gioia del Colle, Mola di Bari e Sannicandro di Bari, ad adottare tutti gli atti amministrativi di approvazione di tale programma. Sulla base del progetto esecutivo approvato dai singoli Enti aderenti, tale manifestazione si è svolta il 29 Settembre 2007 in linea con il programma proposto da ciascun singolo comune.
- Misura 6.2, con atto dirigenziale della Regione Puglia n. 161 del 19.06.2007, gli interventi contenuti nel progetto definitivo sono stati ammessi a finanziamento per un importo complessivo di € 3.185.700,00; in data 27/06/2007 è stata firmata Convenzione con la Regione Puglia per la realizzazione degli interventi previsti. Nell'ambito dell'azione n. 1 “Project management” con Determinazione Dirigenziale n. 2007/135/00126 è stato indetto avviso pubblico per il conferimento di n.° 3 unità di co.co.co. esperte nell'ambito del Project management a supporto del Dirigente Responsabile dell'Ufficio Unico P.I.S. n. 12. In data 31/08/2007 sono stati stipulati i contratti con i candidati selezionati. E' stata predisposta la progettazione esecutiva del progetto sulla base dell'indicazioni contenute nel progetto

rimodulato approvato dall'Assemblea dei sindaci il 28.11.2007 che prevede la possibilità del riuso di applicazioni e della infrastruttura messa a punto con il progetto Memoria & Conoscenza, mediante rimodulazione del progetto definitivo approvata dalla Regione Puglia.

- Misura 2.1. Con D.G. 433/82007 è stato approvato il disciplinare per “intervento di restauro e valorizzazione della Chiesa Rupestre di Santa Candida- Intervento di recupero della cittadella Nicolaiana – Basilica di San Nicola”. Con Deliberazione di Giunta Regionale n. 360/2007 è stato concesso il finanziamento per l'intervento di recupero di Santa Candida mentre con D.G.R. 197/2007 è stato concesso il finanziamento l'intervento di recupero della cittadella Nicolaiana – Basilica di San Nicola”.

Interventi del Programma Integrato Settoriale (PIT) n. 3

INIZIATIVE PER LEGALITÀ' E SICUREZZA

(Progetto “Il cantiere dell'inclusione” -Delibera CIPE 26/2003 – Delibera G.R. n. 1006 del 12/7/06)

Con nota prot. n 2188/PRG del 12/04/07 è stata notificata la determina dirigenziale di approvazione della graduatoria con conseguente ammissione a finanziamento del progetto. In data 30 agosto 2007 è stato pubblicato il bando per l'affidamento della gestione del progetto. La Commissione di valutazione ha approvato, la graduatoria dei progetti ammessi al finanziamento: Progetto “All Inclusive” presentato in ATI da Consorzio Meridia s.c.s., capogruppo e mandatario, e da Consorzio Elpendù s.c.r.l.. Il progetto finanziato dalla Regione Puglia con deliberazione del CIPE prevede il coordinamento dei tre centri antiviolenza di Bari Triggiano e Mola di Bari, al fine di rafforzare gli interventi sul territorio. Nell'ambito del progetto sono previsti interventi per favorire l'inserimento lavorativo dei soggetti vittime di violenze. Si stima di reinserire al lavoro 33 soggetti E' stato pubblicato il Bando e successivamente individuato il soggetto gestore.

MISURA 3.13 - POLO TECNOLOGICO

In data 04/10/07 la Regione Puglia – Settore Industria e Artigianato comunicava, con nota prot. n. 38/10213, l'ammissione a finanziamento del progetto.

In data 21/11/07 è stato pubblicato (con scadenza il 14/01/08) l'avviso pubblico per la selezione dell'Organismo preposto alla esecuzione della progettazione esecutiva, l'avvio e la gestione del Polo Tecnologico “ICT, Servizi Innovativi di Rete e Logistica, Trasporti, Mobilità” dell'Area Metropolitana di Bari - POR Puglia 2000-2006 -Misura 3.13 “Ricerca e Sviluppo Tecnologico”.

MISURA 6.2 - AZIONE B) INTERNAZIONALIZZAZIONE

Progetto finanziato nell'ambito della misura 6.2 azione b) è denominato “ICT e conoscenza per la competitività internazionale dell'area metropolitana di Bari”,per un importo pari ad €3.126.666,67 + IVA.

L'appalto è stato aggiudicato a R.T.I. G.M.P.R. snc (capogruppo) associata con Lattanzio&Associati srl (mandante); il soggetto aggiudicatario, dopo aver elaborato il progetto esecutivo in stretto raccordo con i competenti Uffici Regionali, ha presentato formalmente tale progettazione in data 27.07.07, consegnandola alla Regione.

Con deliberazione n. 6 del 23.10.07 dell'Assemblea degli Enti del PIT, è avvenuta la presa d'atto del progetto esecutivo (già approvato dall'Ufficio PIT in data 12.10.07 con determinazione dirigenziale n. 2007/085/00073), avviando le attività con la realizzazione delle prime fasi di tali interventi a partire da settembre 2007.

MISURA 6.2 - AZIONE C) SOCIETA' DELL'INFORMAZIONE

I progetti finanziati nell'ambito della misura 6.2 azione c) sono:

Rete dell'identità del territorio dell'area metropolitana di Bari

Portale multicanale metropolitano

Rete intercomunale per le politiche attive del lavoro

Rete per la sicurezza e la qualità della vita

Rete delle economie locali.

In data 26/07/2007 è stata aggiudicata la gara in favore del RTI SMA SISTEMI PER LA METEOROLOGIA E L'AMBIENTE SPA (capogruppo) associata con TELECOM ITALIA Spa (mandante). La progettazione esecutiva è stata approvata dall'Assemblea degli Enti del PIT 3 in data 11/12/07 e successivamente trasmessa ai competenti uffici regionali.

In data 22/10/2007 (con determinazione dirigenziale della Rip.ne Contratti e Appalti n. 2007/100/00340) è stata aggiudicata la gara in favore della FORMIT SERVIZI SPA. In data 29.10.07 è stato sottoscritto il verbale di consegna dei lavori sotto riserva di legge ed in data 27.11.07 si è proceduto alla sottoscrizione del contratto per la realizzazione del progetto in questione.

MISURA 4.2 - INTERVENTI DI COMPLETAMENTO E MIGLIORAMENTO DELLE INFRASTRUTTURE DI SUPPORTO E QUALIFICAZIONE DEI BACINI LOGISTICI DEI SISTEMI PRODUTTIVI LOCALI

ASI - COMUNE DI MODUGNO - "Collegamento tra viale De Blasio e l'autostrada" - € 1.090.000,00: è stata adottata la Delibera di Giunta Comunale di presa d'atto del progetto. il bando è stato pubblicato a cura della Rip.ne Contratti e Appalti. La gara è stata aggiudicata in via definitiva. E' stata effettuata la consegna sotto riserva di legge alla ditta aggiudicataria il 15.10.07, i lavori effettivi sono iniziati il 12.11.07 ed è stato sottoscritto il contratto con la ditta aggiudicataria (27.11.07)

COMUNE DI BITETTO - "Lavori urbanizzazione primaria zona PIP di Via Abruzzese" - € 1.210.000,00: Il progetto è stato rideterminato in difetto con la diminuzione delle aree soggette ad esproprio. E' stata effettuata la presa d'atto da parte della GM. La gara è stata aggiudicata in via definitiva dalla Rip.ne Contratti e Appalti. E' stata effettuata la consegna sotto riserva di legge alla ditta aggiudicataria il 6.09.07, i lavori effettivi sono iniziati il 10.09.07 E' stato sottoscritto il contratto con la ditta aggiudicataria (30.10.07)

COMUNE DI TRIGGIANO - "Realizzazione opere stradali e di illuminazione in zona P.I.P." - € 900.000,00: è stata adottata la Delibera di Giunta Comunale di presa d'atto del progetto. La gara è stata aggiudicata in via definitiva dalla Rip.ne Contratti e Appalti. E' stato sottoscritto il contratto con la ditta aggiudicataria.(20.11.07) con la consegna dei lavori il 29.11.2007

COMUNE DI NOICATTARO - "Realizzazione palazzine servizi in zona P.I.P." - €3.100.000,00: è stata effettuata la presa d'atto da parte della GM. In data 29/01/07 è stata indetta la gara. All'esito del bando di gara è pervenuta una sola offerta. In data 11/05/07 è stata nominata la Commissione di Gara. La gara è stata aggiudicata in via definitiva .

COMUNE DI MODUGNO - "Collegamento tra viale De Blasio e sp.231(ex ss.98) - tratto funzionale tra sp.231 e via dei Gladioli" - €2.200.000,00: è stata adottata la Delibera di Giunta Comunale di presa d'atto del progetto. Il bando è stato pubblicato a cura della Rip.ne Contratti e

Appalti con scadenza il 03/05/07. La gara è stata aggiudicata in via definitiva. E' stato sottoscritto il contratto con la ditta aggiudicataria (24.07.07). Effettivo inizio lavori (22.08.07).

COMUNE DI MOLA DI BARI 1- "Lavori di completamento della infrastrutturazione primaria area PIP" - € 1.109.896,00: è stata adottata la Delibera di Giunta Comunale di presa d'atto del progetto La gara è stata aggiudicata in via definitiva a cura della Rip.ne Contratti e Appalti. E' stato sottoscritto il contratto con la ditta aggiudicataria.(12.12.07).

COMUNE DI MOLA DI BARI 2- "Manutenzione straordinaria e recupero funzionale del centro servizi" - € 890.104,00: è stata adottata la Delibera di Giunta Comunale di presa d'atto del progetto. La gara è stata aggiudicata in via definitiva a cura della Rip.ne Contratti e Appalti. E' stato sottoscritto il contratto con la ditta aggiudicataria.(12.12.07). Consegna dei lavori effettuata il 7.12.07 ed effettivo inizio lavori l'11.12.07.

COMUNE DI SANNICANDRO - "Realizzazione del comparto beta del PIP. e del collegamento tra l'ex ss271, la sp184 e la zona PIP" - € 3.800.000,00: . La gara è stata aggiudicata in via definitiva. E' stato sottoscritto il contratto con la ditta aggiudicataria (25.09.07) ed effettivo inizio lavori il 17.12.07.

NUOVO INTERVENTO:

Al di fuori degli interventi previsti nell'ambito dell'Accordo tra Amministrazione del 29 giugno 2005, il COMUNE DI RUTIGLIANO ha presentato istanza di finanziamento per un progetto relativo alla Realizzazione dell'impianto della fogna nera a servizio dell'area PIP - €965.000,00. L'Assemblea del PIT in data 25/05/07 ha approvato l'intervento. In data 21.11.07 è pervenuta all'Ufficio Unico la nota regionale prot. n. 7258 con la quale il Dirigente dell'Ufficio Nucleo di Valutazione Verifica degli Investimenti Pubblici del Settore Programmazione e Politiche Comunitarie della Regione Puglia, ha trasmesso il Parere favorevole del NVVIP n.166 del 13.11.07 relativamente alla coerenza del suddetto intervento con l'idea forza e gli obiettivi del PIT 3 "Area Metropolitana di Bari".

Con Deliberazione di G.M. del Comune di Bari n.1183 del 27.12.07, si è preso atto del progetto esecutivo "REALIZZAZIONE DELL'IMPIANTO DI FOGNA NERA A SERVIZIO DELLA ZONA PIP E COMMERCIALE DI VIA ADELFA - Comune di RUTIGLIANO", dell'importo totale di € 965.000,00 di cui quota POR € 820.250,00 con una quota di cofinanziamento del Comune di Rutigliano, pari a € 144.750,00; si è in attesa della presentazione del progetto esecutivo e disciplinare di gara ai fini dell'indizione della gara.

MISURA 6.1 ADEGUAMENTO E MIGLIORAMENTO DELLE RETI DI TRASPORTO

- MERCATO AGRICOLO ALIMENTARE: Piattaforma logistica di III livello dei Comuni Bari e Triggiano.

In data 02/05/07 è pervenuta la nota prot. n. 26/0361/pvc con cui il competente Settore Trasporti della Regione Puglia ha comunicato che l'intervento "non risulta più ammissibile ai finanziamenti della misura 6.1 del POR Puglia 2000/2006" in quanto è venuta meno la copertura finanziaria per la realizzazione del raccordo ferroviario previsto dalle Ferrovie Sud-Est. Di tanto è stata data comunicazione al MAAB ed al Direttore della Ripartizione Pianificazione del Territorio.

In data 18/06/07 è pervenuta una nota da parte della Regione Puglia che, a maggior chiarimento della questione, rinviava l'ammissibilità dell'intervento all'aggiornamento del complemento di programmazione e ad una successiva verifica di rispondenza del progetto alle indicazioni scaturite. In data 30 luglio è stata trasmessa al Responsabile di Misura la documentazione integrativa richiesta.

La Regione Puglia – Settore Programmazione comunicava con nota del 24/10/07 prot. 6688/PRG che l'intervento poteva ritenersi ammesso al finanziamento, giusto parere positivo espresso dal NVVIP con nota prot. n. 26/1137/PVC.

- FERROVIE SUD-EST: Sovrapasso pedonale della linea Ferrovie Sud-Est in Mungivacca e parcheggio di scambio intermodale. In data 24 luglio 2007 è stata approvata la variante urbanistica propedeutica alla realizzazione dell'intervento. In data 11.12 07 ha avuto luogo la relativa Conferenza di Servizi, indetta dalla Regione Puglia Settore Lavori Pubblici, per acquisizione dei relativi pareri propedeutici all'approvazione del progetto.

PROGRAMMI INTEGRATI DI AGEVOLAZIONE (PIA) : CONTRIBUTO POR €15.430.000,00 PER INVESTIMENTI COMPLESSIVI PARI AD €30.250.000,00.

Da parte della Regione Puglia si è giunti alla fase di valutazione di progetti analitici, attraverso il Gruppo Tecnico di Coordinamento dei PIA, preposto alla valutazione e selezione dei progetti, dove il Responsabile dell'Ufficio PIT n. 3 ha partecipato alle relative riunioni, in rappresentanza del Comune di Bari, Capofila di tale Associazioni tra Enti Pubblici.

Progetto “ Chiccolino”

Realizzato nell'ambito del P.O.N. Sicurezza in rete con i Comuni di Modugno, Bitonto e il Centro di Giustizia Minorile e nel quale il Comune di Bari riveste il ruolo di Capofila, nel corso del 2007 ha avuto un notevole impulso. In particolare si è provveduto:

- alla partecipazione di tavoli di lavoro con gli altri enti partecipanti e con la Prefettura di Bari al fine di superare le criticità riscontrate;
- alla partecipazione delle riunioni operative tenutesi presso il Ministero dell'Interno a Roma;
- alla gestione in qualità di Responsabile del Progetto, degli interventi infrastrutturali previsti in capo ai vari Enti partecipanti, provvedendo alla verifica della documentazione afferente i vari S.A.L delle opere in corso di realizzazione;
- alla predisposizione delle richieste di somministrazione fondi al Responsabile di Misura e dei successivi mandati di pagamento;
- alla predisposizione dei rapporti relativi allo Stato di attuazione del progetto da trasmettere periodicamente al Responsabile di Misura;
- alla verifica ed assestamento delle previsioni di spesa relative al progetto nei documenti di Programmazione (Bilancio Annuale e Piano Triennale delle Opere Pubbliche);

Nel corso del 2007 si è realizzato:

1. il completamento dell'intervento relativo al Centro di Giustizia Minorile, che prevedeva la realizzazione presso l'Istituto Penale per Minorenni “N.Fornelli” di Bari di un campo di calcio e di un campetto di calcio in erba sintetica con l'inaugurazione ufficiale dell'opera avvenuta in data 11 Dicembre 2007 alla presenza del Responsabile di Misura Dott.D'Urso;
2. il completamento dell'intervento del Comune di Modugno, che prevedeva lavori di sistemazione a verde ed impianti sportivi presso la scuola “Ghandi” di via Ancona-Modugno.

Programma INTERACT

Il Progetto IONAS, nell'ambito del Programma di iniziativa Comunitaria INTERACT, si è concluso ufficialmente il 31 Marzo 2007; nel corso del I semestre 2007 l'ufficio ha provveduto:

- Predisposizione degli atti deliberativi autorizzatori per la partecipazione ai workshop programmati;
- Alla partecipazione al workshop di chiusura del progetto tenutosi a Venezia 1-2 Febbraio 2007;
- Al compimento delle attività contabili necessarie per la liquidazione delle spese progettuali;
- Alla raccolta delle informazioni rilevanti ai fini della compilazione delle schede e dei questionari distribuiti dal Comune capofila, entrambi necessari per l'attuazione del progetto;
- Alla presentazione del rendiconto conclusivo, secondo le prescrizioni delle linee guida del progetto.

Programma INTEREGG

- Progetto Pearl. Eu .Con D.G. 606/2007 si è formalmente aderito al progetto e sono state avviate le attività progettuali; nel corso del 2007 si è provveduto alla partecipazione al COMPA di Bologna dal 6-8 Novembre 2007 e all'organizzazione a Bari del "Second Scientific committee" il 16 Novembre 2007. Sono state presentate 2 rendicontazioni di spesa per un importo pari a €5.140,81.
- Progetto FoCuS Med . Con D.G. 434/2007 si è formalmente aderito al progetto e sono state avviate le attività progettuali; nel corso del 2007 si è proceduto all'attuazione delle azioni programmate di competenza del Comune di Bari (Reportage foto-video, Immagine coordinata e materiale informativo) secondo il cronoprogramma previsto e sono state presentate 2 rendicontazioni di spesa per relative all'anno 2007 per un importo pari a € 6.987,23.
- Progetto GAS.A.T.O . Con D.G.516/2007 si è formalmente aderito al progetto, avviandone le attività dello stesso.

Infine, sempre con riferimento ad iniziative comunitarie e transnazionali l'ufficio ha provveduto:

- alla prosecuzione delle attività con liquidazione della quota annuale relativa alla rete TRASNAZIONALE TELECITIES;
- alla liquidazione della quota annuale associativa alla Rete " Associazione Nazionale delle Città Strategiche – RECS;
- alla liquidazione delle quote annuali relative ai progetti "Culture and Tourism in Europe" e progetto "Development agent for internationalisation of small and medium enterprises" (acronimo e. DA ISME) previsto nell'ambito del programma d'azione comunitaria LEONARDO da VINCI" ;
- alla partecipazione agli incontri previsti nell'ambito del progetto "Development agent for internationalisation of small and medium enterprises" (acronimo e. DA ISME) compreso nell'ambito del programma d'azione comunitaria LEONARDO da VINCI";
- all'adesione nell'ambito del Programma d'Iniziativa Comunitaria INTERREG III A Grecia-Italia 2000-2006

Salario d'Inserimento

Con il “Salario di Inserimento”, il Comune di Bari ha inteso fornire uno strumento per favorire l’incontro tra domanda e offerta di lavoro.

I criteri guida per l'adozione del Salario d'Inserimento sono stati definiti il 12 dicembre 2005 (deliberazione di Giunta Comunale n. 1099), data in cui presso la sala giunta del Comune di Bari è stato siglato l'accordo fra le parti sociali.

In data 20 aprile 2006 è stato pubblicato l’invito alle imprese manifatturiere ed artigianali della provincia di Bari ad ospitare tirocini formativi secondo quanto previsto dal D.M.142/98

Hanno aderito all’iniziativa.

N° Organismi Ospitanti richiedenti	252
N° Organismi Ospitanti ammessi	199
Stage Formativi richiesti	
Stage Formativi concessi	195

Successivamente in data 22 giugno 2006 è stato pubblicato l’avviso pubblico per l’individuazione dei soggetti beneficiari del “Salario d’Inserimento”

Hanno partecipato al bando

N° Complessivo Candidature	4160
N° Complessivo Candidature ammesse	2977
N° Complessivo Candidati Under 32	2248

L’attività di istruttoria al fine dell’individuazione dei soggetti beneficiari della borsa lavoro a titolo di “Salario d’inserimento ha comportato un notevole dispendio di tempo per la fase di istruttoria in quanto le istanze presentate per il 50/% sono risultate incomplete e/o difformi dalle richieste previste dal bando hanno impegnato la struttura nel corso del primo semestre del 2007. Nel mese di maggio 2007 a cura del Centro per l’Impiego di Bari è iniziata la fase di orientamento per i 195 beneficiar.

Nel mese di settembre 2007 i tirocini hanno avuto inizio e gli incroci virtuali sono stati, nella grande parte trasformati in effettivi incroci

Moltissime aziende hanno manifestato la volontà di trasformare i tirocini formativi in contratti di lavoro al termine del percorso formativo.

Alla fine del 2007, 54 soggetti hanno incominciato il tirocinio presso le aziende, mentre i restanti beneficiari giornalmente hanno incontrato le aziende per l’incrocio.

BORSE LAVORO PER DISABILI PSICHICI

Il Comune di Bari ha aderito ad un Progetto per l’inserimento lavorativo di n. 50 disabili psichici promosso dalla ASL BARI/4 al quale ha aderito anche la Provincia di Bari. Il progetto è in fase di attuazione E stato erogato il contributo a carico del Comune di Bari di Euro 120.000,00

L’AUSL della Provincia di Bari ha individuato il soggetto attuatore del Progetto.

Entro febbraio 2008 i soggetti individuati incominceranno le attività di stage presso le imprese.

PROGETTO PER L'INSERIMENTO LAVORATIVO DEI SOGGETTI BENEFICIARI DELL'INDULTO

Il Comune di Bari ha aderito al progetto promosso dal Ministero del Lavoro che ha riguardato l'inserimento lavorativo di 180 soggetti beneficiari dell'Indulto. Il progetto è in fase di attuazione circa 80 soggetti hanno attivato lo stage presso aziende del privato sociale.

COMMISSIONE COMUNALE PER LE POLITICHE DEL LAVORO

La Commissione Comunale per le Politiche del lavoro è stata convocata nel corso del 2007 per discutere sull'attuazione del salario d'inserimento e per deliberare circa il testo della nuova iniziativa in favore delle donne e dei giovani con età non superiore ai 32 anni. Le riunioni della commissione nel corso del 2007 sono state cinque.

VALUTAZIONE DI EFFICACIA DELL'AZIONE AMMINISTRATIVA

L'esito della valutazione di efficacia dell'azione amministrativa è decisamente positivo, come risulta dalla mera comparazione tra gli obiettivi prefissati - in uno con i correlativi indicatori di risultato e di attività -, ed i risultati effettivamente conseguiti, specie se rapportati alla dotazione finanziaria, strumentale e di personale della struttura, anche alla luce della riorganizzazione effettuata con la già citata Deliberazione di Giunta Municipale n. 984 del 8 Novembre 2007

Per fornire alcuni indicatori sulla attività svolta, si evidenzia conclusivamente che la Ripartizione nel suo complesso nel corso dell'esercizio 2007, ha provveduto a:

- formulare 14 proposte di deliberazione approvate dalla Giunta Comunale;
- sottoscrivere n. 474 Determinazioni Dirigenziali.

Programma n. 210 - Funzioni comunali di supporto relative alla giustizia

Sono stati gestiti gli appalti aggiudicati di ordinaria manutenzione agli immobili sedi di Uffici Giudiziari, relativamente alle opere edili, opere da fabbro, opere da falegname e opere da idraulico, di manutenzione ordinaria e assistenza impianti telefonici, impianti di ascensori, impianti elettrici e impianti di climatizzazione immobili, nonché il servizio di igiene ambientale.

Inoltre, a seguito delle risultanze delle riunioni tenutesi in Prefettura dal Comitato Provinciale per l'Ordine Pubblico e la Sicurezza Pubblica in data 06/07/05 e 26/04/06, per l'immobile di Via Nazariantz si è provveduto ad assicurare, a mezzo di istituto di Vigilanza Privata, il servizio di guardiania armata, in via sperimentale, con una unità, presso il Palazzo di Giustizia di Piazza De Nicola, per gli anni 2006 e 2007.

Per le ulteriori richieste avanzate nel corso delle richiamate riunioni, si sono predisposti i progetti ed è stata impegnata la relativa spesa, a seguito di ricorso ai fondi di riserva, stante l'indisponibilità finanziaria sui capitoli relativi alle spese di Giustizia.

In particolare gli interventi finanziati sono:

- realizzazione impianto di videosorveglianza esterna;
- realizzazione impianto di videocitofonia nelle stanze dei Magistrati;
- realizzazione impianto antintrusione e allarme acustico.

Si è altresì redatto il progetto per il servizio di guardiania armata biennale nel Palazzo di Giustizia di Piazza De Nicola e all'immobile di Via Nazariantz.

Programma n. 220 - Polizia Municipale

Settore Servizi Viabilità 1ª Zona

Attribuzione agli agenti di viabilità del controllo sulle norme igienico-sanitarie (orario conferimento rifiuti, deiezioni canine, uso del guinzaglio, smaltimento imballaggi secondari, ecc.). Tale controllo sinora espletato in via esclusiva dal nucleo specializzato di ecologia, sarà svolto oltre l'ordinario lavoro di gestione del traffico e del rispetto del C.d.S., senza ridurne la quantità e la qualità.

Introduzione di nuova metodologia organizzativa per la gestione del suolo pubblico.

Gli incontri tenuti con tutto il personale in forza al Settore Servizi Viabilità 1ª Zona hanno contribuito a sensibilizzare gli stessi circa la prevenzione e la repressione circa le violazioni alle disposizioni previste dalle OO.SS. inerenti le deiezioni canine e lo smaltimento degli imballaggi; al contempo sono stati forniti degli aggiornamenti sulla normativa vigente e delle istruzioni specifiche al fine di poter meglio operare in tal senso.

La nuova modulistica per esprimere il parere di competenza di questa Ripartizione, preparata di concerto con il personale che espletano esclusivamente le pratiche inerenti le occupazioni di suolo pubblico, è ormai operativa e, contestualmente, si è ormai consolidata la riduzione del tempo medio di svolgimento delle pratiche stesse.

Per quanto attiene agli indicatori di attività, si riportano i dati relativi:

Obiettivo n. 1: percentuale di aumento dei relativi verbali:

	2006	2007	Differenza percentuale
Numero di verbali di P.U.	457	479	+ 4,8 %

Obiettivo n. 2: riduzione del 25% del tempo medio di svolgimento delle pratiche dalla richiesta al rilascio del parere stesso.

	2006	2007	Differenza percentuale
Tempo medio di svolgimento	8 giorni	6 giorni	- 25%

Settore Servizi Viabilità 2ª Zona

Attribuzione agli Agenti di Viabilità del Controllo sulle Norme Igienico-Sanitarie (Orario conferimento rifiuti, Deiezioni Canine, Uso del Guinzaglio, Smaltimento imballaggi secondari, ecc.) sul territorio di competenza.

L'innanzi nominato, obiettivo è stato raggiunto, in modo compiacente preordinando peculiari attività consistenti in turni antimeridiani e post meridiani, assertendo così il servizio con una tempistica continua, dalle ore 06:30 alle ore 21:00.

In rispetto all'obiettivo prefissato massiccia attenzione è stata dedicata a protezione del territorio con interventi mirati a prevenire e/o reprimere fenomeni di abbandono, indiscriminato, di materiale di risulta, beni durevoli, rifiuti solidi urbani e/o quant'altro, sul suolo pubblico e/o privato; inoltre, dalle informazioni, scritte pervenute da interventi del personale dipendente dal Settore, sono seguite molteplici ordinanze di bonifica in danno dei proprietari dei suoli o degli immobili indicati in stato di degrado, per il ripristino dello stato dei luoghi, a tutela della salute pubblica e/o privata.

Il risultato e l'accettazione dei servizi elargiti è stato di ottimo livello, tanto da ricevere stima e riconoscenza dalla popolazione locale.

In sintesi, il soddisfacente raggiungimento dell'obiettivo, prefissato, si è reso attuabile grazie al consenso, dello stesso, da parte del personale, dipendente, che, messo al corrente sin dall'inizio, dello scorso anno, delle esigenze dei cittadini e del territorio ricadenti in questo Settore, si è impegnato in una costante ed efficace azione di pubbliche relazioni, di prevenzione e, laddove necessario, di repressione dei comportamenti non consoni, dimostrando maturità professionale e sensibile "affezione" al territorio sul quale esercita i propri compiti, operando con professionalità, rispetto, cortesia, equilibrio e buon senso.

Settore Affari Generali

Realizzazione di una nuova rete di videosorveglianza con telecamere wireless su snodi e punti nevralgici della città (piazze, giardini, etc.)

Il sistema di videosorveglianza del Comune di Bari realizzato quasi 10 anni fa era composto da 27 telecamere di cui funzionanti solo la metà a causa di impianti tecnologici ormai superati e con un gravoso onere annuale per la connettività dati con il carrier di telefonia fissa.

Il Settore AA.GG. ha dapprima concluso una rinegoziazione del contratto in essere riducendo di oltre il 60% l'importo contrattuale e – in parte utilizzando le risorse derivanti da queste economie di spesa ed in parte usufruendo dei finanziamenti del Primo Piano Nazionale della Sicurezza Stradale (D.G.R. n° 617/2006) – ha finanziato un progetto elaborato dagli uffici tecnici comunali che attraverso l'impiego di nuove soluzioni a tecnologia ottica ha azzerato le spese fisse di gestione del sistema.

A partire da maggio 2007 la Città di Bari dispone di un sistema di videosorveglianza wireless – unico nel suo genere tra le grandi città italiane - per il quale non vengono sostenute spese fisse per la connettività dati; le immagini delle telecamere viaggiano su di un evoluto sistema a radiofrequenze open source.

Conclusa la prima fase relativa alla trasformazione e modernizzazione dell'impianto esistente il Settore AAGG ha proceduto alla realizzazione di nuove postazioni di videosorveglianza e precisamente in piazza Chiurlia, via Napoli ang. via Maratona, via Brigata Regina ang. via V. Veneto, viale Orlando ang. via V. Veneto, Torre Quetta: le risorse sono state individuate utilizzando le economie derivante dal ribasso d'asta offerto in sede di gara dalla ditta aggiudicataria (giugno 2007).

Un ulteriore ampliamento del sistema si è realizzato con la messa in funzionamento di un nuovo tipo di telecamera (appositamente progettata per piazze e giardini) che consente anche ai cittadini in difficoltà o che vogliano effettuare una segnalazione urgente di collegarsi in tempo reale con il Pronto Intervento della Polizia Municipale. Le piazze ed i parchi cittadini, gli spazi antistanti le scuole, come pure i parcheggi, le stazioni ferroviarie e le fermate dei mezzi pubblici i percorsi ciclopedonali sono i luoghi dove è più viva nei cittadini e negli utenti l'esigenza di sicurezza; in caso di emergenza, in particolari circostanze ed orari, i cittadini e gli utenti si trovano infatti nell'impossibilità di richiedere aiuto di alcun tipo e di segnalare situazioni di pericolo, o semplicemente di attenzione: queste postazioni consentono, invece, di dialogare direttamente con il personale della Sala Operativa della Polizia Municipale. Postazioni di questa tipologia sono ora attive in via Sparano, Piazzetta dei Papi, Giardini della Chiesa Russa, Giardini di viale Europa, Piazzale Mater Ecclesiae, Torre a Mare, Santo Spirito, Ceglie del Campo

In questo caso le spese necessarie a tali investimenti sono state individuate utilizzando le risorse indicate dall'art. 208 del vigente Codice della Strada per la realizzazione di interventi integrati volti alla tutela e salvaguardia degli utenti deboli (luglio – dicembre 2007)

Infine con le risorse derivanti dal PIT n° 3 sono state realizzate n° 15 punti di videosorveglianza concentrati in quelle zone sino ad ora scoperte dal sistema di videosorveglianza comunale e precisamente: largo 2 Giugno ang. via della Repubblica, via Fanelli ang. viale Einaudi, c.so Cavour ang. via P. Petroni, via B. Buoizzi ang. viale Europa, viale Einaudi ang. via della Costituente, via De Rossi ang. via Crisanzio, c.so Italia ang. via De Cesare, viale Einaudi ang. via della Resistenza, via Dante ang. c.so Cavour, via Bellomo ang. Santa Fara, viale Concilio Vaticano II ang. via Papa Giovanni, XXIII, via Fanelli ang. via Iacini, via Gentile Sacratio Caduti d'Oltremare, via B. Croce ang. via Papa Giovanni XXIII, via Dalmazia ang. via Matteotti (dicembre 2007).

Complessivamente il numero delle postazioni delle telecamere è aumentato di n° 30 unità con un incremento di oltre il 100% rispetto al numero di telecamere della rete preesistente (27)

Settore Polizia Giudiziaria

Campagna straordinaria di controllo sull'utilizzo in modo improprio e la falsificazione dei permessi di sosta e circolazione rilasciati ai portatori di handicap al fine di eliminarne gli abusi e conseguentemente riferire alla A.G. per l'istruzione dei conseguenziali procedimenti penali.

Lotta ai rumori tramite controlli sulle emissioni sonore provocate dalla musica che i gestori di pubblici esercizi ed attività commerciali utilizzano per attirare la clientela arrecando disturbo alla quiete pubblica, e su ogni fonte di inquinamento acustico.

E' stato possibile ottenere ottimi risultati, grazie alla partecipata condivisione degli obiettivi da parte del personale dipendente che, resone edotto sin dall'inizio dell'anno, s'è prodigato in una costante ed efficace azione di pubbliche relazioni, di prevenzione e, laddove necessario, di repressione delle condotte illecite.

Il Settore, oltre ad adempiere ad interventi di iniziativa e su delega dell'Autorità Giudiziaria, è stato di supporto al personale della Ripartizione nel portare a termine operazioni di Polizia Giudiziaria.

Particolare cura è stata rivolta al problema dei nomadi, per evitare che gli stessi adoperassero, nell'accattonaggio, i minori.

Sempre in tema di minori, personale dipendente è intervenuto in delicate situazioni familiari effettuando accompagnamenti, anche fuori del territorio

Rilevante si è dimostrato il contrasto al fenomeno delle occupazioni abusive di alloggi di edilizia residenziale pubblica.

Come indicatori di risultato e di attività, si evidenziano, per il trascorso anno 2007:

- n° 9 interventi effettuati sul territorio per abusivismo edilizio;
- n° 478 accertamenti sugli alloggi popolari per conto della Ripartizione E.R.P. e I.A.C.P. e conseguenti n. 107 C.n.r.;
- n° 218 C.n.r. inoltrate all'A.G. per reati vari;
- n° 306 verbali di spontanee/sommarie dichiarazioni;
- n° 252 verbali di identificazione e di elezione di domicilio;
- n° 118 note informative o annotazioni di servizio;
- n° 29 fotosegnalamenti;
- n° 60 verbali di sequestro penali/amministrativi;
- n° 57 verbali di dissequestro;

- n° 23 minori affidati ai genitori;
- n° 21 verbali di rimozione sigilli;
- n° 621 accertamenti anagrafici con conseguenti 14 blocchi;
- n° 52 acquisizione di atti presso altri Enti;
- n° 78 notifiche di atti giudiziari su richiesta dell'A.G.;
- n.° 12 persone arrestate in flagranza di reato
- n° 4915 elaborazioni degli interventi effettuati per gli incidenti stradali, dei quali;
- n° 16 con esito mortale e deceduti n. 18 ;
- n. 2379 con feriti per un totale di n. 3275 feriti;
- n° 33 servizi complessivi finalizzati alla prevenzione di reati durante le feste patronali e manifestazioni sul lungomare della città;
- n° 773 segnalazioni inerenti persone e veicoli al “Sistema Interforze di indagini per l’inserimento negli archivi telematici” S.D.I. in collaborazione della Questura di Bari;
- n° 4032 atti consequenziali al servizio di rimozione veicoli;
- n° 184 veicoli risultati rubati rinvenuti e restituiti ai proprietari;
- n° 488 interventi effettuati per inconvenienti igienici e per inquinamento acustico ed atmosferico;
- n° 3.280 accertamenti in tema di pubblicità oltre ad aver censito all’interno della zona A.S.I. tutta la cartellonistica su palo e le insegne di esercizio ;
- n° 182 verbali per violazioni tributarie redatti;
- elevati n° 190 verbali per mancato rispetto O.S. n. 4423/99 (deiezioni canine);
- elevati n° 386 verbali per mancato rispetto O.S. n. 1212/2000 (conferimento rifiuti).

Settore Annona Amministrativa

Campagna straordinaria di controllo dei mercati settimanali al fine di verificare il rispetto della nuova Ordinanza Sindacale n. 69 del 03.08.2006 avente ad oggetto nuove modalità di conferimento dei rifiuti rivenienti dalle attività commerciali.

A fronte dell’impegno ad effettuare tali controlli, si è provveduto quotidianamente al riscontro ed al monitoraggio dei 15 mercati tra giornalieri, coperti e settimanali che hanno svolgimento nel territorio cittadino. Nel corso dei circa n. 660 controlli effettuati agli operatori mercatali, per l’inosservanza dell’Ordinanza di cui sopra, sono state redatti soltanto n. 05 verbali. Sempre durante gli stessi controlli, sono stati poi redatti n. 203 verbali di accertamento illecito amministrativo per violazioni a Leggi, Regolamenti ed Ordinanze Sindacali, dei quali n. 65 verbali per svolgimento di commercio ambulante abusivo, la maggior parte di queste ultime violazioni sono state accertate nelle zone adiacenti i mercati settimanali quali Piazzetta dei Papi, Salvemini/Turati e T. Fiore.

Il raggiungimento dell’obiettivo, il rispetto della O.S. n. 69/2006, è avvenuto grazie ad una particolare azione di sensibilizzazione e prevenzione svolta dal personale di questo Settore, nel far effettuare il conferimento dei rifiuti nei sacchetti di plastica, anche sollecitando costantemente l’A.M.I.U., alla loro fornitura periodica.

Pur perseguendo le finalità dell'obiettivo prestabilito, non sono state trascurate le altre attività istituzionali ed oltre ai n. 203 verbali di cui sopra, sono stati redatti altri n° 319 verbali per illeciti amministrativi così distinti:

- Esercizi commerciali - n. 154 verbali (n. 38 per la pubblicità dei prezzi, n. 60 per saldi irregolari, n. 11 per attività abusive a carico di esercizi commerciali, n. 15 per aperture domenicali e/o festive, n. 8 verbali per vendita bevande in contenitori di vetro oltre l'orario consentito, n. 21 per altre violazioni);
- pubblici esercizi - n. 122 verbali (n. 17 per attività abusive, n. 19 per trattenimenti musicali abusivi, n. 8 per vendita bevande in contenitori di vetro oltre l'orario consentito, n. 4 per inquinamento acustico, n. 47 per mancanza di requisiti igienico - sanitari, n. 28 per altre violazioni al TULPS e n. 59 per violazione all'art.20 del C.d.S. per occupazione di suolo pubblico);
- altre attività (estetisti, tassisti, ludoteche, pizzerie d'asporto ecc..) n. 43 verbali;
- parcheggiatori abusivi - n. 64 verbali per violazione all'art. 7, comma 15 bis, del Codice della Strada.

Contenzioso: questo Ufficio ha svolto le seguenti attività:

- emesse n. 741 Ordinanze-Ingiunzioni (di pagamento – archiviazione - confisca); incassati € 38417,97 a fronte di Ordinanze – Ingiunzioni di pagamento a mezzo versamento su c/c postale n. 231704;;
- incassati €41360,87 a fronte di Verbali di illeciti amministrativi a mezzo versamento su c/c postale n. 231704;
- effettuate n. 75 Audizioni;
- gestite n. 30 memorie difensive per ricorsi al Giudice di Pace;
- gestiti n. 110 ricorsi amministrativi avverso i verbali di illeciti amministrativi.

La Polizia Amministrativa, per quanto concerne violazioni di carattere penale, ha proceduto a denunciare a piede libero n° 28 parcheggiatori abusivi per arbitraria invasione di aree pubbliche al fine di trarne profitto (e tra questi 12 anche per inottemperanza ordinanza di cessazione attività - e 6 di loro anche per violazione di sigilli poiché sorpresi in aree sottoposte a sequestro penale dall'Autorità Giudiziaria; denunciare a piede libero n° 15 gestori di pubblici esercizi per inottemperanza Ordinanza Sindacale n° 88 del 4 dicembre 2006 (disciplina orari per la diffusione di musica) e 8 per violazione dell'art 659 del C.P. - disturbo alla quiete pubblica (con sequestro penale di 4 impianti Hi-Fi e di un intero locale); arrestare due scippatori.

Le altre 21 informative trasmesse all'autorità giudiziaria sono correlate a violazioni penali che spaziano dalla contraffazione, a reati correlati all'igiene ed alla salute pubblica, a violazioni delle prescrizioni inerenti alla sorveglianza speciale e irregolarità circa il permesso di soggiorno da parte di extracomunitari (in particolare senegalesi, per la quotidiana azione di contrasto al commercio abusivo, in zone quali p.zza Umberto, mercati settimanali, Santo Spirito ed in C.so Cavour).

In dettaglio: notizie di reato / sequestri penali - per:

art. 349 del C.P. – Violazione di sigilli	6
art. 444 del C.P. – Commercio di sostanze alimentari nocive (pericolose alla salute pubblica)	1
art. 474 del C.P. – Introduzione nello Stato e commercio di merce con marchi contraffatti	1
art. 517 del C.P. – Commercio di prodotti con marchi atti ad indurre in inganno il compratore	1
art. 633 e 639 bis – Arbitraria invasione di aree pubbliche al fine di trarne profitto	28
art. 648 del C.P. – Ricettazione	2
art. 650 del C.P. – Inosservanza provvedimenti dell’Autorità (12 parcheggiatori e 15 titolari di P.E.)	27
art. 659 del C.P. - Titolari di pubblici esercizi per disturbo alla quiete pubblica	8
art. 681 del C.P. e 80 tulpas – Intrattenimenti danzanti senza autorizzazione (parere C.C.V.L.P.S.)	2
art. 336 (violenza/minaccia a pubblico ufficiale)	2
Sequestro/confisca e distruzione – Videopoker - n°	6
Sequestro CD e/o DVD contraffatti - n°	404
Sequestro penale -locali di pubblico trattenimento (privi delle dovute autorizzazioni – CPI e agibilità)	1
Sequestro penale - impianto elettroacustico (Hi-Fi)	4

Programma n. 230 - Incentivazione delle attività economiche

Finanziamenti Map L. 266/97

E' stata acquisita una nuova disponibilità finanziaria, pari ad € 831.918,00, da destinare agli interventi previsti dall'art. 14 della legge 7 agosto 1997, n. 266 (Interventi per lo sviluppo imprenditoriale in aree di degrado urbano).

E' stato elaborato, con l'utilizzo di sole risorse interne alla Ripartizione, un programma di gestione informatizzata dei flussi procedurali riguardanti le pratiche dei finanziamenti MAP.

Detto programma, che funge da banca dati delle imprese beneficiarie di agevolazioni pubbliche, e' operativo da settembre 2007.

Aperture domenicali e festive

Sono state individuate, sentite le associazioni di categoria maggiormente rappresentative, le giornate domenicali e festive, per l'anno 2008, nelle quali è data facoltà agli operatori commerciali di derogare all'obbligo di chiusura.

Sono stati regolamentati, in ossequio all'attuale normativa (R.R. n. 2 del 10.01.06) gli orari di apertura e di chiusura degli impianti di distribuzione carburanti, oltre che i turni di apertura domenicale e festiva degli stessi, per l'anno 2008.

Programma n. 240 - Servizi di Polizia Amministrativa

Attività Regolamentare

E' stata predisposta la bozza del regolamento sul funzionamento della Commissione di vigilanza sui locali di pubblico spettacolo, al vaglio dei componenti la suddetta Commissione.

Programma n. 250 - Edilizia scolastica

Nel corso del secondo semestre 2007, sono stati realizzati, d'intesa con la A.S.L. Bari, gli Uffici Tecnici, le Circoscrizioni e gli Organi scolastici, i seguenti interventi di edilizia scolastica diretti ad una più funzionale utilizzazione degli edifici e all'adeguamento dei medesimi alle normative vigenti in materia di prevenzione incendi e di eliminazione delle barriere architettoniche.

In particolare, sono in fase di completamento i lavori di realizzazione della nuova scuola dell'infanzia composta di n°5 aule al quartiere "Palese" (Via Nazionale), nonché i lavori di ristrutturazione dell'asilo nido al quartiere "Stanic".

Si è proceduto alla consegna della nuova scuola materna "Don Lorenzo Dilani", sita in v.le delle regioni al quartiere S. Paolo.

Sono stati realizzati i seguenti interventi di manutenzione straordinaria:

- demolizione plesso scuola dell'infanzia Macchie;
- ripristino cornicioni e revisione intonaci esterni presso scuola media "Melo Quasimodo";
- rifacimento guaina terrazzo e controsoffitti scuola "Balilla";
- sistemazione seminterrato ad archivio presso scuola "D'Aosta";
- pitturazione plesso "Maiorano";
- ampliamento laboratori di informatica scuola "Chiaia";
- risanamento pareti scuola "Lopopolo";
- pitturazione aule, rifacimento porte dei bagni e infissi scuola "Collodi";
- rifacimento guaine e cancellate scuola media "Azzarita";
- rifacimento palestra scuola "Verga";
- pitturazione aule scuola media "A. D'Aosta";
- installazione grate e porta blindata per aula informatica scuola media "Levi";
- eliminazione umidità scuola "C. Perine";
- rifacimento pavimento palestra ed installazione climatizzatori scuola media "Modugno";
- pitturazione aule scuola "Mazzini";
- realizzazione nuova aula scuola "El/7";
- realizzazione nuovi bagni asilo nido "Villari".

Sono stati, infine, realizzati i seguenti interventi tecnologici e di sicurezza:

- lavori edili ed elettrici per realizzazione aula multimediale scuola elementare "E/28";
- rifacimento pavimentazione, porte, illuminazione di sicurezza scuola media "Imbriani";
- ripavimentazione cortile scuola "Mazzini";
- interventi di eliminazione barriere architettoniche scuole "Re David", "De Amicis", "Del Prete", "Mungivacca", "26° Circolo", "Laterza";
- completamento lavori di sostituzione infissi scuole "Tauro" e "Zingarelli";
- rifacimento porte e percorso esterno asilo nido "Via Viterbo";
- rifacimento portone d'ingresso asilo nido "Villari";

- installazione impianto di allarme scuola “Don Orione”,
- sostituzione termoconvettori scuola “Manzoni – Lucarelli”;
- adeguamento impianti elettrici scuola “Verga”;
- realizzazione aula multimediale scuola “Japigia 1”;
- realizzazione cancello elettrico ed impianto antintrusione nuova scuola materna “Don Milani”.

Programma n. 260 - Assistenza scolastica, trasporto, refezione, altri servizi e decentramento delle funzioni educative

REFEZIONE SCOLASTICA

Il servizio di refezione scolastica è stato regolarmente effettuato registrando una media giornaliera di n°3.800 pasti.

A seguito dell'espletamento di gara pubblica, è stato individuato la ditta affidataria del lotto n°1.

Sono stati, inoltre, attivati - in concomitanza dell'avvio dell'anno scolastico 2007/2008 - i seguenti interventi:

- controlli da parte dei servizi della ASL Bari, in virtù di apposito protocollo di intesa interistituzionale;
- contratto di co.co.co. con medico nutrizionista cui è stato affidato l'incarico di verificare la corrispondenza del servizio offerto dalle ditte affidatarie alle norme di legge e alle prescrizioni contrattuali;
- commissione mensa dei genitori per il controllo sull'osservanza dei menù, delle quantità, delle diete speciali;
- commissione tecnica di controllo costituita da quattro esperti di cui due nominati dalla commissione mensa dei genitori e due nominati dall'Amministrazione Comunale.

TRASPORTO ALUNNI

Il servizio trasporto degli alunni frequentanti la scuola materna, elementare e media è stato regolarmente svolto registrando una media giornaliera di circa 5.700 alunni.

Sono state, inoltre, concluse le procedure di gara pubblica per l'individuazione delle nuove ditte affidatarie del servizio.

In aderenza alle norme sul decentramento amministrativo, le Circoscrizioni cittadine sono state interessate alla raccolta delle istanze presentate dalle famiglie degli utenti e alla distribuzione dei tesserini necessari per usufruire del servizio.

Al fine di garantire l'efficienza del servizio, si è provveduto alla tempestiva segnalazione delle esigenze dell'utenza alle ditte affidatarie ed è stato attuato un puntuale e costante controllo circa l'osservanza delle prescrizioni del Capitolato d'Appalto da parte delle ditte medesime.

Per quanto concerne il trasporto degli alunni disabili frequentanti le scuole dell'obbligo e gli Istituti Superiori, il servizio è stato regolarmente svolto tramite l'AMTAB Servizio S.p.a..

CONTRIBUTI A FAVORE DELLE SCUOLE MATERNE PARITARIE

In virtù della Convenzione sottoscritta con i rappresentanti delle scuole materne paritarie, si è provveduto alla erogazione dei contributi comunali e regionali.

In aderenza alla predetta Convenzione sono stati, inoltre, assegnati, a seguito di pubblicazione di avviso pubblico, n°400 buoni scuola a copertura parziale delle rette di frequenza, per l'anno scolastico 2007/2008, a favore delle famiglie residenti aventi una determinata condizione reddituale.

ASSISTENZA SCOLASTICA ALUNNI DIVERSAMENTE ABILI

Nel corso del 2007, è stata regolarmente garantita l'assistenza specialistica degli alunni diversamente abili frequentanti le scuole materne, elementari e medie.

Allo stato attuale, risultano impiegati nel servizio di assistenza specialistica un numero complessivo di 39 educatori professionali dipendenti dalla ASL Bari e in servizio presso le scuole

cittadine in virtù del Disciplinare stipulato tra il Comune di Bari e la medesima ASL.

In aderenza a quanto previsto dalla L.R. n°42/80 e dal D.Lgs. 112/98 sono stati attuati, altresì, una serie di interventi diretti a favorire l'effettivo inserimento degli alunni diversamente abili nelle strutture scolastiche. In particolare è stata garantita la fornitura di ausili ortopedici, di ausili informatici e di materiale didattico ed igienico.

Infine, si è provveduto a finanziare i progetti predisposti dalle scuole a favore degli alunni diversamente abili ed inseriti nel Piano dell'Offerta Formativa dalle stesse predisposto.

FORNITURA LIBRI DI TESTO

Come per i decorsi anni, la Ripartizione P.E.G.S. ha provveduto a distribuire gratuitamente, tramite cedole librarie, i libri di testo a circa n°10.000 alunni delle scuole elementari.

Per quanto riguarda gli alunni delle scuole medie e superiori, si è provveduto alla distribuzione di buoni libro a favore di circa n°8.000 alunni individuati a seguito della fissazione, nell'ambito del criterio di massima indicato dalla Regione, di ulteriori criteri finalizzati alla quantificazione dell'importo del singolo buono.

BORSE DI STUDIO (LEGGE N.62 DEL 10.3.2000)

Su delega della Regione Puglia, si è provveduto alla erogazione di borse di studio, a favore di circa 18.000 alunni delle scuole materne, elementari e medie appartenenti a famiglie bisognose, a sostegno delle spesa da queste sostenute per l'istruzione.

SPESE VARIE D'UFFICIO EX L. N.23/1996

La legge n.23/1996 sancisce, a carico dei Comuni, l'onere di provvedere alle "spese varie d'ufficio" a favore delle scuole materne, elementari e medie statali.

In aderenza alla suddetta disposizione, si è provveduto a garantire l'acquisto della cancelleria, degli stampati, dei registri, degli strumenti di valutazione, del materiale di pulizia, degli accessori d'uso, contribuendo ad assicurare il regolare funzionamento degli uffici scolastici.

BORSE DI STUDIO AI SENSI DEI VIGENTI REGOLAMENTI COMUNALI IN MATERIA

Nel corso del secondo semestre 2007 questo Assessorato, ai sensi del vigente regolamento approvato con deliberazione consiliare n. 1031 del 22.12.1972 e successivamente m.m. e ii., ha indetto concorso pubblico per il conferimento di n. 50 borse di studio di €258,23 ciascuna, di cui n° 10 riservate ai figli di dipendenti comunali, in favore di studenti appartenenti a famiglie in disagiate condizioni economiche, che, nell'A.S. 2005/2006, hanno frequentato le scuole medie superiori statali o legalmente riconosciute o parificate di Bari e residenti nel Comune di Bari o in altri comuni della provincia di Bari.

Nel corso del secondo semestre 2007 questo Assessorato, ai sensi del vigente regolamento approvato con delibera consiliare n. 327 del 24.4.1975 e successive mm. e ii., ha, altresì, indetto concorso pubblico per il conferimento di n. 13 borse di studio di €1.549,38 ciascuna, di cui n° 3 riservate ai dipendenti o figli di dipendenti comunali, in favore di laureati, nell'anno accademico 2004/2005, in qualsiasi facoltà e corso di studio universitario e che abbiano trattato tesi di laurea specifiche sulla città di Bari e sui problemi ad essa connessi.

FORNITURA ARREDI SCUOLE CITTADINE

In ossequio all'art. 3, comma 2, della legge 11.01.1996, n° 23, che sancisce l'obbligo a carico dell'Ente Locale di provvedere alle spese per l'arredamento delle scuole di pertinenza, la Ripartizione Politiche Educative Giovanili ha ottenuto la concessione dei mutui per la fornitura di arredi scolastici in favore delle seguenti scuole cittadine:

1) n° 21 scuole materne, n° 13 scuole elementari e n° 17 scuole medie della Città di Bari per un importo complessivo pari ad €244.669,30,

- 2) nuova Scuola Statale “Garibaldi” per un importo complessivo pari ad €409.033,99;
- 3) nuova scuola materna ed elementare “El/7” per un importo complessivo pari ad €325.000,00;
- 4) nuova Scuola Media Statale “E.Duse” per un importo complessivo pari ad €247.899,68;
- 5) nuova scuola media “Manzoni-Lucarelli” per un importo complessivo pari ad €246.000,00;
- 6) nuova scuola materna “Clementina Perone” per un importo complessivo pari ad €100.000,00;
- 7) per n° 10 scuole medie, n° 10 scuole elementari e n° 16 scuole materne per un importo complessivo pari ad €265.000,00.
- 8) per n° 10 scuole materne per un importo complessivo pari ad € 22.842,83;
- 9) per Scuola Elementare Marco Polo – Zona 167 Palese per un importo complessivo pari ad € 25.000,00.

La fornitura di cui al punto 1) è stata regolarmente eseguita.

La fornitura di cui al punto 2) è stata regolarmente eseguita.

La fornitura di cui al punto 3) è stata regolarmente eseguita.

La fornitura di cui al punto 4) è stata regolarmente eseguita.

La fornitura di cui al punto 5) è stata regolarmente eseguita.

La fornitura di cui al punto 6) è stata regolarmente eseguita.

La fornitura di cui al punto 7) è stata regolarmente eseguita.

La fornitura di cui al punto 8) è stata regolarmente eseguita.

La fornitura di cui al punto 9) è stata regolarmente eseguita.

MANIFESTAZIONI IN FAVORE DELL'INFANZIA E DELL'ADOLESCENZA

L'Assessorato, nell'ambito dei progetti realizzati a sostegno della cultura dell'infanzia e dell'adolescenza ha promosso, nel II° semestre dell'anno 2007, il progetto in tema di educazione alla legalità ed alla partecipazione attiva dal titolo “Il Consiglio dei bambini e delle bambine”, riservato ai bambini di n. 12 classi IV° delle scuole primarie statali Amedeo D'Aosta di Palese e Luigi Bonghi di S. Spirito ricadenti nella I° Circoscrizione.

Il progetto si propone di sperimentare il coinvolgimento dei bambini del quartiere su alcune scelte di governo concrete e circostanziate e di intervenire in profondità nell'area di disagio sociale e culturale offrendo una proposta concreta di educazione alla legalità ed alla partecipazione attiva.

In particolare, la progettualità di cui innanzi intende perseguire i seguenti obiettivi:

- Educare al dialogo ed alla democrazia partecipata;
- Rafforzare un clima di fiducia nelle istituzioni come strumento di progresso personale e della comunità
- creare un circolo virtuoso tra Famiglia Scuola e Circoscrizione;
- Prevenire fenomeni come il bullismo e il vandalismo attraverso la responsabilizzazione dei bambini e delle famiglie.

Questo Assessorato, in collaborazione con l'Ufficio Scolastico Regionale per la Puglia, l'Ufficio Scolastico Provinciale di Bari, la Facoltà di Lettere dell'Università degli Studi di Bari, l'I.R.R.E. Puglia - A.N.S.A.S., la Biblioteca Nazionale “Sagarriga Visconti Volpi” e l'Archivio di Stato di Bari e con operatori del settore, impegnati nel campo della didattica, dell'educazione all'immagine

e degli audiovisivi quali la Cooperativa Sociale GET, la Cooperativa Sociale Fantarca, la Oz Film s.r.l., Nuove Produzioni Spettacolari, Francesco De Napoli, Daniele Travisi e Arti Visive, ha promosso dal 22 al 24 ottobre 2007 la III^a Edizione di “Corti a scuola – Festival del cortometraggio scolastico” presso la Cittadella della Cultura di Bari.

La manifestazione, rivolta a tutte le scuole di ogni ordine e grado della Regione Puglia, si è posta l’obiettivo di incentivare e diffondere la cultura e la didattica degli audiovisivi realizzati dai bambini e dai ragazzi soprattutto in ambito scolastico, di valorizzare l’insegnamento del linguaggio filmico e di sviluppare una riflessione sulle metodologie e sui processi didattici, educativi e linguistico-espressivi insiti nel percorso realizzativo del filmato prodotto.

Nel corso delle mattinate del 22, 23 e 24 ottobre 2007 sono stati proiettati i cortometraggi realizzati rispettivamente dalle scuole d’infanzia e primarie, dalle scuole secondarie di I° grado e dalle scuole secondarie di II° grado della Regione Puglia aderenti alla manifestazione nonché premiati ufficialmente i migliori filmati prodotti a seguito di selezione da parte di una giuria di esperti composta da professionisti operanti nel campo della critica cinematografica e della didattica del linguaggio filmico, nonché un rappresentante del Comune di Bari in qualità di presidente della stessa.

Particolare risalto nell’assegnazione dei premi è stato attribuito all’approfondimento di tematiche legate all’educazione alla pace, all’integrazione dei popoli, all’educazione interculturale, alla valorizzazione della diversità, all’educazione ambientale, alla legalità, al vivere civile e all’educazione ai diritti dell’infanzia.

Nel corso del II° semestre si sono, altresì, regolarmente svolte le attività e i progetti musicali programmati ai sensi del vigente disciplinare d’oneri tra la Civica Amministrazione e l’Auditorium Diocesano Vallisa e diretto a promuovere le iniziative musicali in favore delle scuole cittadine e dei giovani musicisti locali e ad incentivare il recupero urbanistico-architettonico del Borgo Antico nonché a valorizzare il substrato socio-culturale ed artistico dello stesso.

Nel corso del II° semestre 2007, nell’ambito del processo di rilancio della qualità della scuola dell’infanzia, l’Assessorato ha, infine, realizzato la Guida ai Servizi Educativi dell’Infanzia della Città di Bari che si qualifica come utile strumento di informazione e di orientamento per le famiglie nella scelta del servizio educativo.

L’obiettivo principale della guida, relativa a tutte le tipologie di Scuola dell’Infanzia Comunale, Statale e Privata Paritaria presenti sul territorio barese, è di fornire per ogni singola scuola una breve descrizione dei servizi offerti, del tipo di attività svolte, degli orari di funzionamento ed ogni altra notizia utile aggiornata all’anno scolastico in corso (2007/2008).

Inoltre la suddivisione delle scuole in base alla tipologia ed alla Circostrizione territoriale di appartenenza consente, altresì, una consultazione facile e funzionale all’immediata individuazione del servizio educativo più confacente alle esigenze dell’utenza.

La guida, disponibile in formato cartaceo, è inoltre consultabile anche sul sito internet del Comune di Bari www.comune.bari.it.

POLITICHE GIOVANILI

Con deliberazione n. 847 dell’11/06/99, la Giunta Comunale ha stabilito di adibire i locali siti al piano terra dello stabile di Via Venezia n. 41 a Galleria comunale d’arte denominata “SPAZIOGIOVANI”, con il principale intento di offrire ulteriori opportunità, attraverso l’allestimento di mostre personali e collettive, per i giovani artisti di età compresa tra i 18 e i 35 anni, iscritti presso la banca dati dei Giovani Artisti dell’Assessorato alle Politiche Educative e Giovanili del Comune di Bari.

A partire dal 1993 il Comune di Bari aderisce all’Associazione Giovani Artisti Italiani, costituita da vari Comuni italiani, il cui scopo principale è quello di promuovere le forze culturali

emergenti locali, sia a livello nazionale che internazionale, con l'intento di documentare, offrire servizi, organizzare attività formative e promozionali dirette ai giovani (under 35) che operano nel campo della creatività, delle arti e dello spettacolo, anche tramite l'allestimento e la realizzazione di spettacoli, rassegne, concerti, mostre, ecc. e la Galleria comunale SPAZIOGIOVANI offre in tal senso una ulteriore opportunità per le giovani realtà artistiche locali.

Nell'anno 2007 presso la Galleria comunale "SPAZIOGIOVANI" sono stati realizzati lavori manutentivi volti a rendere lo spazio espositivo maggiormente fruibile da parte dei giovani artisti locali che intendano promuovere e pubblicizzare le proprie attività creative.

Nel corso del secondo semestre sono state attuate attività promozionali mediante l'allestimento e realizzazione delle seguenti mostre presso lo spazio espositivo "SPAZIOGIOVANI":

- Mostra pittorica dell'artista Vito Savino dal titolo "Incontri in poltrona" (19 - 27 luglio 2007)
- Mostra pittorica dell'artista Francesco Vallone dal titolo "Diario della controra" (06 - 16 settembre 2007);
- Mostra collettiva di studenti dell'Accademia di Belle Arti dal titolo "Settembre della creatività Giovanile - Cercare la Città" a cura di Giustina Coda (27 settembre - 06 ottobre 2007);
- Mostra pittorica dell'artista Elda dell'Erba dal titolo "Quoziente Emotivo" (18 - 28 dicembre 2007).

Nel corso del secondo semestre 2007 si è svolto con successo l'evento promosso dall'Assessorato alle Politiche Giovanili "SETTEMBRE DELLA CREATIVITA' GIOVANILE...CERCARE LA CITTA'", giunto ormai alla sua ottava edizione, le cui attività si sono svolte nel periodo dal 27 settembre al 06 ottobre 2007 con un riscontro di critica e di pubblico assolutamente positivo.

In tale occasione le strade della città vecchia, i laboratori di artigianato artistico e di restauro, gli ateliers, le botteghe, le strutture comunali quali il Museo Storico Civico, il Fortino, il Centro Socio-Educativo della IX° Circoscrizione e la Galleria Comunale Spaziogiovani, le sedi di Associazioni culturali e socio-culturali o centri di studio e ricerca, le istituzioni presenti nel Borgo Antico, quali la Soprintendenza Archivistica, la Biblioteca Provinciale S. Teresa dei Maschi, l'Istituto Comprensivo Statale "Umberto I", hanno costituito i luoghi di espressione di giovani artisti locali in svariati settori, come le arti visive, la musica, l'artigianato, la fotografia, il teatro, il restauro ed altro.

Per la realizzazione di tale evento sono state invitate e coinvolte numerose realtà giovanili baresi, pubbliche istituzioni ed organismi che sono ubicati e che operano nel Borgo Antico per contribuire alla realizzazione di progetti che presentano contenuti storici, artistici, culturali, musicali, ludico-ricreativi, folcloristici, architettonici e promozionali delle realtà artistiche e artigianali locali, incentrati sulla tematica "Cercare la città" che ha ispirato questa ottava edizione dell'evento

Nell'ambito delle attività del "Settembre della Creatività Giovanile" promosse dall'Assessorato alle Politiche Giovanili, in particolare, si è svolta una mostra collettiva, curata da Giustina Coda, docente dell'Accademia di Belle Arti di Bari, di dieci giovani artisti che hanno esposto le loro opere negli spazi della Galleria comunale "Spaziogiovani", del Museo Storico Civico, della Soprintendenza Archivistica per la Puglia, della Biblioteca Provinciale Santa Teresa dei Maschi De Gemmis.

La mostra è stato un interessante momento di confronto tra le creatività emergenti presenti nella Città di Bari e nella regione, e nello stesso momento riflessione sul rapporto che i giovani hanno con la loro città e con tutte le problematiche ad esse legate.

Programma n. 270 - Scuola materna

NUOVA RIORGANIZZAZIONE RELATIVA AL FUNZIONAMENTO DELLE SCUOLE D'INFANZIA COMUNALI

A far data dal 15 ottobre 2007 ha preso avvio la nuova riorganizzazione delle scuole d'infanzia comunali che attua il seguente orario di funzionamento delle scuole sino alle ore 16,00 dal lunedì al venerdì:

SEZIONI A TEMPO RIDOTTO (senza servizio mensa):

- orario ingresso bambini dalle ore 8,00 alle ore 9,00;
- uscita bambini alle ore 13,00 con servizio trasporto (ove previsto)

SEZIONI A TEMPO PIENO (con servizio mensa):

- orario ingresso bambini dalle ore 8,00 alle ore 9,00;
- uscita bambini alle ore 16,00 con servizio trasporto (ove previsto)

L'apertura delle scuole all'utenza è garantita anche nella giornata del sabato mediante il ricorso a forme progettuali per lo svolgimento di attività integrative per l'inserimento gratuito dei bambini che intendano avvalersi di tale ulteriore opportunità.

INSEGNANTI DI SOSTEGNO SCUOLE D'INFANZIA COMUNALI

Nel secondo semestre dell'anno 2007 sono state indette due procedure per la selezione pubblica, per soli titoli, per il conferimento di incarichi di collaborazione coordinata e continuativa della durata di 7 mesi ciascuno (dicembre 2007 - giugno 2008) aventi ad oggetto lo svolgimento di attività di supporto metodologico all'insegnamento delle docenti di classe comune delle scuole d'infanzia comunali che accolgono bambini diversamente abili, a conclusione delle quali sono stati stipulati n. 3 contratti di co.co.co. con figure professionali in possesso dei titoli richiesti.

GRADUATORIA PER CONFERIMENTO INCARICHI DI SUPPLENZA TEMPORANEA

Nel corso del II° semestre 2007, in esecuzione della nuova disciplina, adottata con deliberazione di G. C. n° 117 del 08.03.2007, esecutiva a norma di legge, relativa alla predisposizione della graduatoria per la sostituzione temporanea dei docenti delle scuole d'infanzia comunali, è stata approvata la graduatoria triennale (anni scolastici 2007/2008 – 2008/2009 – 2009/2010) per il conferimento di incarichi di supplenza temporanea nelle scuole d'infanzia comunali.

Si è, infine, regolarmente dato corso al conferimento degli incarichi di supplenza temporanea per la sostituzione di personale docente di ruolo in servizio presso i Circoli d'Infanzia Comunali al fine di garantire il regolare svolgimento delle normali attività didattiche.

SERVIZIO DI CUSTODIA POLIFUNZIONALE PRESSO SCUOLE D'INFANZIA COMUNALI

Al fine di garantire l'ottimale svolgimento delle attività connesse al nuovo funzionamento dei Circoli d'Infanzia Comunali che ha preso avvio a far data dal 15 ottobre 2007, è stato assicurato presso le scuole d'infanzia comunali, laddove si è registrata una maggiore carenza del personale con profilo di operatore servizi scolastici, il servizio giornaliero di custodia polifunzionale delle strutture scolastiche a cura della Bari Multiservizi s.p.a.

SERVIZIO DI GESTIONE INTEGRATA DELLA SICUREZZA SUI LUOGHI DI LAVORO

Nel corso del II° semestre, in considerazione degli obblighi prescritti a carico del datore di lavoro dalla normativa contenuta nel Decreto Legislativo 19 settembre 1994, n. 626 recante ad oggetto: "Attuazione delle direttive 89/391/CEE, 89/654/CEE, 89/655/CEE, 89/656/CEE, 90/269/CEE, 90/270/CEE, 90/394/CEE e 90/679/CEE riguardanti il miglioramento della sicurezza e della salute dei lavoratori sul luogo di lavoro", è stato attivato il servizio triennale (periodo 01.09.2007 –

31.08.2010) di gestione integrata della sicurezza presso le scuole d'infanzia comunali mediante adesione alla convenzione stipulata, in data 09 febbraio 2006, tra la CONSIP s.p.a., per conto del Ministero dell'Economia e delle Finanze, e l'RTI Sintesi s.p.a. aggiudicatario del Lotto 5 della procedura di gara indetta con bando pubblicato sulla G.U.C.E. n. S 137 del 19.07.2003 e sulla G.U.R.I. n. 168 del 22.07.2003.

Programma n. 280 - Iniziative culturali e loro decentramento

In relazione a tale programma l'Assessorato alle Culture, con competenze anche in ordine alle Religioni e Pari Opportunità, per l'anno 2007, con il budget di spesa decurtato ai sensi dell'art.42 del vigente regolamento sul decentramento amministrativo, in favore delle Circoscrizioni, del 30% per ogni capitolo delle materie delegate e in una prospettiva più attenta all'organicità dei temi, delle iniziative, delle collaborazioni, ha sviluppato quel piano di programmazione già annunciato nel novembre 2004, associando al rilancio di consolidate attività, l'adozione di altre iniziative.

Sono state utilizzate nel modo più economico ed efficace le risorse finanziarie iniziali pari ad € 1.853.760,98=di cui ai capitoli 3953,3967,11201,11212 e 4387 del PEG 2007, l'ulteriore somma di €200.000,00=(€150.000,00= cap. 4387 ed €50.000,00= cap. 11212) per l'utilizzo del Fondo di riserva giusta deliberazione di Giunta Comunale n. 523 del 7.06.2007/425, ma anche la somma di € 370.000,00= riveniente dal riequilibrio generale del bilancio 2007 giusta deliberazione di Consiglio Comunale n. 99 del 19.10.2007 e successiva variazione al PEG 2007 per deliberazione di Giunta Comunale n. 917 del 31.10.2007, nonché la somma di € 270.000,00= riveniente dall'assestamento generale del bilancio 2007 giusta deliberazione di Consiglio Comunale n. 126 del 29.11.2007 e successiva variazione al PEG per deliberazione di Giunta Comunale n. 1102 del 14.12.2007.

Passando ad una analisi dettagliata in merito al consuntivo 2007 va evidenziato, con riferimento al c.d.c.290 che le risorse complessive dei capitoli 3953 (€394.490,79= di cui €341.990,79= di previsione iniziale, €32.500,00= di incremento per variazione PEG, €20.000,00= di incremento per successiva variazione PEG), 3967 (€698.400,00=), 11201 (€192.370,53= per lo storno di €20.000,00= portato in aumento del cap. 3953), sono state utilizzate rispettivamente per € 394.489,87=, €698.400,00= ed €192.370,53=.

Avvalendosi della collaborazione dell'Associazione Culturale Ingegneri di Bari si è riproposta l'iniziativa "Pellicole a colloquio", VI edizione; elemento caratterizzante dell'iniziativa è stata la presenza di registi, attori e produttori della stagione cinematografica nazionale a confronto con il pubblico, in uno scambio di domande, richieste di approfondimenti, momenti di riflessione, critiche e plausi. Inoltre, su proposta dell'Assessorato alle Culture il Comune di Bari ha aderito, quale socio fondatore, alla Fondazione "Apulia Film Commission, struttura operante nel reperimento di informazioni catalogabili da mettere a disposizione delle produzioni cinematografiche e televisive e che ha come finalità, tra l'altro, quella di promozione della fruizione del materiale di cultura cinematografica della Regione e la valorizzazione delle risorse professionali e tecniche del territorio attraverso la formazione di eccellenze nelle maestranze specifiche occorrenti. La Regione Puglia con proprio atto di giunta n. 1697 del 22.11.05, nell'ambito del finanziamento degli interventi pubblici nelle aree sottoutilizzate di cui all'art. 1 della legge n. 208/1998 ha approvato i settori di intervento ed il riparto programmatico delle risorse assegnate, destinando alle aree urbane l'importo di €20.000.000,00= per il finanziamento di progetti finalizzati alla rivitalizzazione economica e sociale urbana, con particolare riferimento alle politiche in favore della fascia giovanile della popolazione.

L'Amministrazione Comunale, recependo l'esigenza dei giovani della nostra città di poter disporre di spazi in cui esprimere le proprie potenzialità artistiche e culturali, ha già previsto nel Piano delle OO.PP. per l'anno 2006 la realizzazione di un contenitore polifunzionale da destinare a sede di laboratorio e cantiere culturale, individuando nella Piastra di san Francesco l'edificio da ristrutturare in maniera adeguata. Cogliendo l'occasione offerta dal bando regionale, l'Assessorato alle Culture ha inteso proporre quale progetto da presentare alla Regione Puglia "L'Officina degli esordi iniziativa volta alla riqualificazione della Piastra di san Francesco a cui vanno associati due spazi espositivi di fruizione e ascolto individuati nell'Arena Cantatore e nel Pala Martino. L'Officina degli esordi si propone come un laboratorio di sperimentazione e scambio con speciale attenzione alla musica, alla scrittura e alle arti visive, che intende favorire la

nascita di una nuova imprenditoria. Nel corso dell'anno 2007 è stato predisposto il progetto definitivo con il piano di gestione, è stata compilata una bozza del bando di partecipazione alla gara ed acquisito la competenza tecnica per l'impiantistica.

Con deliberazione di Giunta Comunale n. 607 del 5 luglio 2007 è stato definito il Piano di attività culturale del Teatro Comunale Piccinni per la Stagione Teatrale 2007/2008 contenente, anche, il cartellone definito della Stagione di Prosa.

Nella convinzione che sia importante conservare un luogo deputato alla grande tradizione, così cara ai baresi, ma che occorre, viceversa, aprire la città ed il pubblico alle nuove tendenze della scena teatrale, la Stagione di Prosa 2007/2008 "Della Città il Sentimento" – atto terzo, tuttora in corso, vede in collaborazione con il Consorzio Teatro Pubblico Pugliese una programmazione al Teatro Comunale Piccinni ed un collegamento con le strutture dell'Abeliano, del Teatro Kismet e del Kursaal. In abbonamento 8 spettacoli al Teatro Piccinni, 1 al Kursaal a scelta tra 3 titoli, 1 a scelta tra 3 titoli all'Abeliano e 3 al Kismet.

In tutto 20 spettacoli per complessive 67 repliche con un totale di spesa di €351.366,91= iva compresa.

L'intera Stagione di Prosa è accompagnata, poi, dal tradizionale appuntamento del "Dopo la Prima" e del catalogo "Appunti di viaggio".

Nel trentennale della morte di Benedetto Petrone la Bass Culture ha organizzato per conto dell'Amministrazione Comunale nell'area antistante il Teatro Piccinni la manifestazione "28 Novembre: memoria di una Città – commemorazione trentennale Benedetto Petrone.

Dal 23 ottobre al 16 dicembre si svolto presso l'Auditorium della Vallisa a cura del Centro Diaghilev di Bari "Ad alta voce", laboratorio teatrale diretto da Paolo Panaro ed aperto a tutti gli appassionati di letteratura che desiderano avvicinarsi alla dimensione immaginifica di un testo; in tutto dieci incontri riservati ad un gruppo di 20 – 25 persone; il progetto è stato finanziato per l'intero importo di €11.000,00=.

"Artefuoriluogo" è stata un'iniziativa a cura dei commercianti di via De Rossi svoltasi nel periodo natalizio fino al 6 gennaio 2008; l'Assessorato alle Culture si è fatto carico della spesa delle luminarie per un importo di €700,00=.

Sempre nel programma 280 il finanziamento iniziale di €212.370,53= del cap.11201, stornato di €20.000,00= con variazione di PEG ha consentito il regolare funzionamento del Teatro Piccinni con la gestione dei servizi teatrali da parte della Fondazione Lirico Sinfonica Petruzzelli e Teatri di Bari.

In tema di contributi agli organismi culturali l'Assessorato alle Culture, aggiornate nel corso dell'anno 2005 le convenzioni con Il Teatro Kismet Opera, il Teatro Abeliano, il Granteatrino Casa di Pulcinella e la Fondazione Piccinni, ha seguito l'evoluzione delle stesse nel corso dell'anno 2007, dandosi, comunque, la priorità, in un prossimo futuro, di aggiornare l'intero sistema.

In relazione, poi, alle n. 23 istanze pervenute, ai sensi del regolamento comunale, da parte di organismi operanti nel settore della prosa, della musica, della danza e del cinema ed aventi i caratteri della continuità e della stagionalità e, definiti i criteri e le linee guida per la formulazione del piano di riparto, si è proceduto alla quantificazione del budget di spesa da assegnare ai singoli organismi culturali per l'attività ordinaria svolta nel corso dell'anno 2007 per l'importo complessivo di €268.619,46= finanziato con fondi rivenienti dall'assestamento del bilancio; si è proceduto, altresì, alla liquidazione del relativo acconto agli aventi diritto.

Va, inoltre, evidenziata l'attività di sostegno economico sotto forma di contribuzione a diversi enti ed associazioni in relazione a singoli progetti: €20.000,00= alla Federculture- Federazione Servizi Pubblici Cultura Turismo Sport Tempo Libero di Roma per l'organizzazione della IV Conferenza Nazionale degli Assessori alla Cultura e al Turismo "Le Città della Cultura" svoltasi a Bari dal 15

al 17 marzo 2007; € 3.000,00= alla associazione culturale Va.Cul.Po di Palese Macchie per la realizzazione della VI stagione lirica e concertistica denominata “Delle Macchie 2007”; € 1.000,00=alla cooperativa “Dieci Dicembre” per la realizzazione del film – documentario “Anila – viaggio lungo il Corridoio 8”; € 1.000,00= alla associazione Giovanni Falcone per la 8° edizione del concorso “Poesia inedita Catino”; € 1.500,00= alla associazione artistico culturale no profit Diamond Film per la realizzazione del lungometraggio “Il Capo dell’Anno”.

Il Museo Civico ancora una volta, ha realizzato, nel corso dell’anno 2007, le iniziative e attività volte a far interagire la struttura con il territorio circostante.

Le ridottissime risorse economiche dei capitoli 3864, 3872 e 13892 sono state utilizzate nel modo più efficace ed economico. In molti casi, sono state accolte iniziative importanti cercando di trovare soluzioni per poter limitare al massimo le spese per il raggiungimento dei diversi obiettivi.

La manutenzione ordinaria e straordinaria degli impianti inerenti la sicurezza e funzionalità della struttura, è stata garantita con lo stanziamento ai cap. 12367 a cura della Ripartizione Edilizia Pubblica.

In particolare, sul cap. 3864 € 5.017,50 impegnati € 3.500,00 per la stampa di 420 copie del libro dal titolo “Il Liberty a Bari”; sul cap. 13892 € 6.000,00 per garantire l’apertura al pubblico del Museo per l’anno 2007 nei gg. di sabato dalle ore 17.30 /20.30 e di domenica e festivi dalle ore 10.00/13.00, fatta eccezione per i mesi estivi luglio – agosto – settembre in cui il Museo Civico è stato aperto tutte le domeniche in orari serali. La vigilanza è stata affidata a due unità della Multiservizi s.p.a.. Le visite guidate richieste da scuole o gruppi di turisti sono state effettuate a titolo gratuito dal Direttore e dal personale in servizio, senza alcun costo per l’Amministrazione; sul cap. 3872 € 29.072,500 (di cui € 1.100,00 è stato possibile realizzare un ciclo di 2 incontri che si sono svolti presso il Fortino S. Antonio nei gg. 27/28 novembre 2007: il 27 novembre la dott.sa Michela Tocci, Storica dell’Arte, ha relazionato sul seguente argomento: “Le antiche collezioni fotografiche: in patrimonio da scoprire per conoscere la Puglia”; dott.sa Chiara Troccoli, docente di storia dell’arte, ha relazionato su “La fotografia da Daguerre e Talbot al 1930”; arch.Anita Guarnieri, dottore di ricerca in conservazione dei Beni Architettonici, ha riferito su “Fonti per la Storia del Restauro dei Monumenti Pugliesi”; dott.sa Vittoria Bosna, docente di storia dell’Educazione presso l’Università degli Studi di Bari, ha conferito sull’argomento Tracce di cultura “al femminile”. Le arti donnesche; € 2.500,00 per la mostra dell’Associazione Mentelocale titolo “Collezione privata – Arte, Musica, passione. Il fascino delle copertine dei dischi raccontato dai collezionisti”; € 7.000,00 per la mostra dell’Associazione Comunic’Arteventi dal titolo “Senti che accade a Bari”; € 5.520,00 per la sistemazione e aperture delle teche di cristallo al piano terra; € 6.000,00 impegnate per la mostra dal titolo “Lusso di Provincia”, in collaborazione con l’Accademia di Belle Arti di Bari; € 1.800,00 è stata realizzata una iniziativa rivolta, esclusivamente al mondo dell’infanzia, per consentire la conoscenza ai più piccoli, del patrimonio storico, artistico e culturale della nostra città. Con la collaborazione del Granteatrino – Casa di Pulcinella di Bari, sono state organizzate quattro visite guidate in occasione della mostra “Sulle tracce del Passato”; € 4.162,80 Vigilanza; € 609,84 Vigilanza).

Inoltre il Museo ha curato direttamente nel corso dell’anno 2007 le iniziative culturali sotto elencati.

In occasione della manifestazioni a carattere nazionale organizzate dal Ministero per i Beni e le Attività Culturali, il Museo ha aderito alla “IX Settimana della Cultura,svoltasi dal 12 al 20 maggio 2007, e alle “Giornate Europee del Patrimonio” dal. 29 al 30 settembre 2007 con una esposizione organizzata dal Politecnico di Bari in collaborazione con Galleria AAM.

Settembre della Creatività Giovanile in collaborazione con l’Assessorato alle Politiche Giovanili – Esposizione di opere di giovani artisti a cura della prof.ssa Giustina Coda.

Dopo il successo dello scorso anno, è stato deciso di aprire il museo in orari serali e quindi è stato inserito nelle iniziative “cinque Eventi per la Notte dei Ricercatori “ organizzata in collaborazione con il Politecnico di Bari e la galleria AAM. Per l’occasione è stato esposto il lavoro di diversi ricercatori della Facoltà di Architettura.

Programma n. 290 - Piscine comunali

PISCINE COMUNALI

Nell'esercizio finanziario 2007 si è provveduto a formalizzare il contratto con l'ATI aggiudicataria della gara per l'esternalizzazione settennale della gestione delle piscine comunali.

Tale documento è stato elaborato nel rispetto degli atti di gara e con l'intento di perseguire alcuni obiettivi primari della Civica Amministrazione, funzionali al benessere fisico della collettività locale, quali la promozione della pratica sportiva e la piena fruibilità degli impianti comunali.

Le nuove modalità di gestione delle piscine comunali, pertanto, hanno garantito l'accesso di tutti i cittadini alla struttura, hanno assicurato agli utenti un servizio qualitativamente elevato, hanno consentito concretamente di promuovere le attività di avviamento allo sport acquatico e la pratica delle discipline natatorie agonistiche.

Si elencano qui di seguito i dati relativi all'utilizzo degli impianti natatori comunali nel corso dell'anno 2007:

	<i>Attività</i>	<i>Utenti</i> 2007
1	Corsi di nuoto per le scuole (in convenzione con l'A. Comunale)	2.655
2	Corsi di Nuoto in convenzione per le Circoscrizioni	612
3	Corsi di Nuoto (attività didattica a domanda libera)	4.276
4	Corsi di Gym Nuoto (attività a domanda libera)	866
5	Corsi di BabyNuoto (attività a domanda libera)	171
6	Corsi di Preagonismo Pallanuoto (attività a domanda libera)	415
7	Corsi di Preagonismo Nuoto (attività a domanda libera)	233
8	Corsi di Preagonismo Syncro (attività a domanda libera)	137
9	Ingressi Nuoto Libero	35.420
10	Palestra	286

L'Assessorato allo Sport, di concerto con il gestore delle piscine comunali, ha organizzato corsi di nuoto mattutini destinati agli studenti dei Circoli d'infanzia comunali e delle Scuole statali primarie e secondarie.

Nel trimestre gennaio/ marzo 2007 hanno aderito a tali corsi 1030 alunni, provenienti da:

Circoli d'infanzia Carbonara Ceglie e Carrassi, Circoli didattici G.Paolo II e Balilla, S.M.S. E.Duse, N.Piccinni, G.Laterza, A.Moro, Istituto Superiore Marconi e Scuola paritaria Carmine.

Nel trimestre aprile/ giugno 2007 hanno partecipato ai ridetti corsi 1024 alunni, provenienti da:

Circoli d'infanzia Pr.ssa di Piemonte, G.Paolo II, Poggiofranco C. Perone, Carrassi, Carbonara Roseto, Circoli didattici Cep I, Cep II, Cep III, Balilla, S.G.Bosco, Bari Ceglie, S.M.S. E.Duse, N.Piccinni e G.Ungaretti, Istituto Umberto I – San Nicola.

Infine, nel trimestre ottobre – dicembre 2007 hanno fruito dei summenzionati corsi 849 alunni, provenienti da:

Circoli didattici Pr.ssa di Piemonte, Mazzini, Cep I, Bari Palese, Bari S.Spirito, S.M.S. Massari G.Galilei, C.Levi, A. Moro, G.Pascoli, Istituti Superiori O. Flacco e M.Polo e Scuola paritaria Carmine.

Inoltre, al fine di incentivare la fruizione del complesso natatorio da parte di alcune categorie svantaggiate, sono stati organizzati corsi di nuoto trimestrali, con frequenza bisettimanale,

indirizzati a ragazzi diversamente abili. Nel trimestre ottobre/dicembre 2007 risultano aver fruito dei ridetti corsi nn. 31 ragazzi disabili.

Contestualmente il Settore Sport si è attivato per assicurare l'avviamento gratuito al nuoto di minori appartenenti a famiglie disagiate, segnalati dalle nove Circoscrizioni comunali. Nell'ultimo trimestre dell'anno 2007 hanno partecipato gratuitamente a tali corsi nn. 34 minori disagiati.

Inoltre presso le piscine comunali, dal 28 luglio al 5 agosto 2007, si sono disputate le gare di nuoto pinnato, apnea, rugby e hockey nell'ambito della prima edizione dei campionati mondiali delle attività subacquee della CMAS, che ha coinvolto più di mille atleti appartenenti a 40 diverse Nazioni.

Infine l'Assessorato allo Sport, di concerto con l'Ufficio tecnico comunale, ha curato i seguenti interventi di manutenzione straordinaria presso il ridotto complesso sportivo:

- intervento di presidio statico permanente della vasca olimpionica scoperta;
- lavori di ripristino dell'impianto di stoccaggio dell'acqua calda per uso igienico sanitario;
- intervento di ripristino del tabellone e dell'impianto di cronometraggio della vasca da 50 mt;
- acquisto e posa in opera sollevatore con seggiolino per utenti diversamente abili.

Programma n. 300 - Stadio comunale, altri impianti sportivi e loro decentramento

STADIO SAN NICOLA

L'Assessorato allo Sport, di concerto con le Ripartizioni tecniche competenti, ha promosso un articolato procedimento di riqualificazione dello Stadio San Nicola, funzionale alla trasformazione di tale impianto in un centro integrato per attività sportive, ricreative e commerciali e alla successiva alienazione dello stesso.

Nelle more della conclusione di tale iter procedurale si è reso necessario esternalizzare la conduzione del complesso sportivo de quo, atteso che la evidente complessità che lo connota comporta la necessità di provvedere a mansioni diversificate, da affidare a personale tecnico altamente qualificato, di difficile reperibilità nella pianta organica dell'Ente. Pertanto, con Delibera di G.C. n. 652/2007, è stata affidata all' A.S. Bari S.p.A. la gestione provvisoria annuale dello stadio San Nicola. In esecuzione del predetto atto la succitata Società ha provveduto alla gestione, esercizio e manutenzione ordinaria della struttura.

Presso lo Stadio San Nicola il 28.3.2007 è stata disputata la partita di calcio valevole per la qualificazione agli Europei 2008 tra le nazionali di Italia e Scozia.

L'Assessorato, in sinergia con altre Ripartizioni comunali ed Istituzioni locali, ha collaborato alla realizzazione di questo importante evento internazionale. In tale occasione, inoltre, questo Ufficio, insieme al Coni, ha curato una serie di attività collaterali, quali:

- l'ideazione del concorso "il calcio per la pace", ovvero un concorso indirizzato ai bambini delle scuole elementari e medie, avente ad oggetto la creazione di un elaborato grafico in tema di sport, concepito come strumento di pace e unione tra i popoli;
- l'organizzazione della manifestazione "stracalcando", ovvero di una serie di giochi ed intrattenimenti destinati ai ragazzi presso il parco 2 giugno;
- attività propedeutica a consentire l'accesso allo stadio e la visione della partita a 39 scolaresche locali (raccolta elenchi nominativi dei ragazzi e degli accompagnatori, trasmissione dati alla FIGC per l'emissione dei biglietti, informativa alle scuole, ecc.).

Inoltre presso la ridetta struttura il 10.07.2007 si è tenuto il concerto dell'artista Vasco Rossi.

Nel corso dell'esercizio finanziario 2007 l'Assessorato allo Sport, con l'apporto tecnico della Ripartizione Edilia Pubblica, ha realizzato presso lo Stadio San Nicola gli interventi di manutenzione straordinaria di seguito elencati:

- interventi di manutenzione straordinaria per l'adeguamento della struttura alle prescrizioni in tema di sicurezza negli stadi in occasione delle competizioni calcistiche;
- lavori di manutenzione straordinaria degli ascensori;
- interventi di manutenzione straordinaria degli impianti tecnologici;
- lavori di manutenzione straordinaria dei fari di illuminazione – lato ovest- tribuna d'onore dello Stadio San Nicola.

ARENA DELLA VITTORIA - PALESTRA PALAMARTINO - PALESTRA CARBONARA – PALESTRA CARRASSI S. PASQUALE – PALESTRA ENZITETO – PALESTRA S. PAOLO

L'Arena della Vittoria, il Palamartino e le altre Palestre di quartiere realizzate in occasione dei XIII Giochi del Mediterraneo sono attualmente gestite dalla Bari Multiservizi S.p.A., ovvero, come

è noto, da una Società a capitale interamente locale preordinata alla cura di pubblici servizi municipali, ivi compresa la gestione degli impianti sportivi.

Con D.D. n. 543/2007 tale modello gestionale è stato esteso ai campi in erba di Japigia e del San Paolo,

L'Ufficio scrivente, cui compete il coordinamento e il controllo sull'operato del ridotto gestore, ha coadiuvato la Bari Multiservizi S.p.A. nella conduzione degli impianti, essenzialmente al fine di garantirne la piena fruibilità da parte degli utenti, assicurando nel contempo l'ottimale manutenzione degli stessi.

L'uso degli impianti è stato configurato quale servizio a domanda individuale, reso a richiesta dei singoli fruitori, previo pagamento della relativa tariffa.

All'Amministrazione comunale è stato riservato l'utilizzo gratuito degli impianti in convenzione per alcune ore al giorno e per alcuni giorni all'anno, al fine di consentire l'organizzazione, rispettivamente, di corsi di avviamento allo sport e di manifestazioni sportive.

Alle Società ed Associazioni sportive locali è stato destinato circa il 40% delle ore di utilizzo e sono state applicate tariffe agevolate.

Tale modalità di gestione ha indotto la collettività locale ad avvalersi in modo significativo degli impianti comunali, come si evince dai sottoriportati dati relativi all'intero anno 2007:

Palestra di Carbonara :

Tot. Utenti = 11 Associazioni sportive;

Tot. ore di utilizzo = 2162;

Tot. Tariffe versate = €23.329,80

Palestra di Enzitetto :

Tot. Utenti = 21 Associazioni sportive;

Tot. ore di utilizzo = 2194;

Tot. Tariffe versate = €19.816,50

Palestra di San Paolo :

Tot. Utenti = 9 Associazioni sportive;

Tot. ore di utilizzo = 1609;

Tot. Tariffe versate = €13.207,80

Campo di calcio San Paolo :

Tot. Utenti = 19 Associazioni sportive;

Tot. ore di utilizzo = 520;

Tot. Tariffe versate = €12.480,00

Palestra Palamartino :

Tot. Utenti = 16 Associazioni sportive;

Tot. ore di utilizzo = 1103;

Tot. Tariffe versate = €13.640,40

Palestra Carrassi :

Tot. Utenti = 15 Associazioni sportive;

Tot. ore di utilizzo = 3147;

Tot. Tariffe versate = €32.914,80;

Palestra San Girolamo :

Tot. Utenti = 23 Associazioni sportive;

Tot. ore di utilizzo = 2.204;

Tot. Tariffe versate = €18.993,60;

Stadio della Vittoria :

Tot. Utenti = 16 Associazioni sportive;

Tot. ore di utilizzo = 485,50;

Tot. Tariffe versate = €43.488,00;

Inoltre, nei predetti impianti sono stati organizzati gli eventi sottoriportati:

PALESTRA CARBONARA

- Direzione Didattica Statale “XVI Circolo” - Manifestazione scolastica - 29 Maggio 2007

- CONI Provinciale - 1^ Olimpiade delle Circoscrizioni di Bari - 2 Giugno 2007

- Federazione Italiana Pallavolo - Memorial “Beppe Cuoghi” -16 Settembre 2007

PALESTRA S. PAOLO

- II^ Circoscrizione – “Regala un sorriso” - 5/7 Gennaio 2007

- Unione Sportiva ACLI - Festa Provinciale ACLI - 10 Giugno 2007

PALESTRA ENZITETO

- Arcieri Artemide Palese - Giochi della Gioventù - 1 Maggio 2007

- Federazione Italiana Hockey e Pattinaggio - Saggio finale - 30 Maggio 2007

- CONI Provinciale - 1^ Olimpiade delle Circoscrizioni di Bari - 3 Giugno 2007

- Federazione Italiana Pesistica e Cultura Fisica – Manifestazione di pesistica e successiva intitolazione palestra - 3 Giugno 2007

- Arcieri Artemide Palese - Gara Interregionale di tiro con l'arco -25 Novembre 2007

PALESTRA S. GIROLAMO

VIII^ Circoscrizione – Prima Olimpiade delle Circoscrizioni –Manifestazione di Basket – 18/21 maggio 2007

PALESTRA CARRASSI-S. PASQUALE

CONI Provinciale - 1^ Olimpiade delle Circoscrizioni di Bari - 3 Giugno 2007

Liceo Fermi - Incontri di basket - 23 Novembre/ 7 Dicembre 2007

Scuola Re David - Manifestazione di ginnastica - 10 Dicembre 2007

STADIO DELLA VITTORIA

Liberty Bari 1909 A.S.D.- Campionato di eccellenza pugliese 2007/08

UISP – Campionato provinciale Calcio

ASD Barincorsa – Staffetta- 28.04.2007

Vip Sporting Club – partita di calcio- 29.04.2007

ICS Umberto I – Festa provinciale della Pallamano – 17.05.2007

GS Minafra – Torneo Giovanissimi – maggio 2007

ASD Aurora Calcio – partita di calcio- 5.06.2007

Concerto Renato Zero – 16.06. 2007

Concerto Francesco. Guccini – 8.9.2007

Concerto Gianna Nannini – 15.09.2007

Spettacolo musicale “ Notre Dame de Paris ” – 20/22.9.2007

PALAMARTINO

ASD Sankaku – Gara di Judo – 3.2.2007

ASD Sankaku – II tappa del Children’s Gran Prix – 4.02.200

Agebeo – Galà delle Arti Marziali - 17.03.2007

CSEN –IV edizione Trofeo nazionale Judo Città di Bari- 24.03.2007

FIDS Giochi sportivi studenteschi danza – 10.05.2007

ASD Sankaku- Campionati italiani di Judo – 27.10.2007

A.P. Portoghese – Campionati italiani di boxe 23.11.2007

Infine l’Assessorato allo Sport, di concerto con l’Ufficio tecnico comunale, ha curato i seguenti interventi di manutenzione straordinaria presso gli impianti sportivi comunali:

intervento di risanamento della palestra sita al civico 9/a dello stadio della Vittoria;

lavori di sistemazione delle arre perimetrali al campo di calcio del quartiere Japigia tra la Montagnola e il Palaflorio;

- intervento di trasformazione dell’impianto di riscaldamento e produzione di acqua calda sanitaria del campo sportivo di Carbonara da gasolio a gas metano;
- lavori di fornitura e posa in opera di pavimentazione in legno presso la palestra di S. Girolamo;
- intervento di ampliamento dell’impianto di illuminazione del terreno di gioco presso il campo sportivo” Montagnola” sito in Via G. Rocca;
- lavori di trasformazione dell’impianto di riscaldamento e produzione di acqua calda sanitaria del campo sportivo di Torre a Mare da gasolio a gas metano;
- intervento di ripristino della funzionalità della cabina elettrica a servizio della palestra Palamartino;
- lavori di spostamento delle linee di alimentazione delle torri faro a servizio dell’area esterna dello Stadio della Vittoria;
- intervento di manutenzione straordinaria dei campi di calcio dello stadio della Vittoria e del complesso polisportivo di San Girolamo;
- lavori di manutenzione straordinaria delle strutture di copertura delle palestre di Enzitetto, S.Girolamo e Bellavista.

L’Assessorato allo Sport, di concerto con le nove Circoscrizioni comunali e con il contributo tecnico del Coni Provinciale, ha curato presso gli impianti sportivi comunali:

- le “miniolimpiadi delle 9 Circoscrizioni”, ovvero un progetto finalizzato a diffondere la conoscenza e la pratica di 5 discipline sportive (pallacanestro, calcio a 5, atletica leggera, pallavolo e judo) tra gli alunni delle scuole secondarie di primo grado delle nove Circoscrizioni

comunali. Ciascuna Circoscrizione ha partecipato all'evento attraverso l'individuazione di una rappresentativa in ognuna delle predette discipline. Le gare finali, disputate presso impianti sportivi comunali (campo scuola Bellavista, palestra San Girolamo, palestra Carbonara, campo comunale di San Paolo) hanno coinvolto circa 1500 ragazzi;

- il progetto di attività motoria denominato "Gioco Sport", ovvero un progetto indirizzato agli studenti dell'ultima classe della scuola dell'infanzia e della scuola primaria, finalizzato a promuovere la conoscenza delle più importanti discipline sportive (ginnastica, calcio, pallacanestro, pallamano, rugby, pallavolo, arti marziali, tiro con l'arco) attraverso l'intervento di esperti in Scienze motorie, destinati ad affiancare i docenti nello svolgimento delle attività sportive in orario curriculare. Sono contemplate anche attività pomeridiane extracurricolari, alle quali gli alunni possono aderire singolarmente. Questo progetto, ideato nell'anno 2007, sarà attivato presso le scuole della città di Bari a partire dal mese di gennaio 2008.

CAMPO SCUOLA BELLAVISTA

La gestione del Campo Scuola Bellavista è stata esternalizzata ed affidata alla FIDAL (Federazione Italiana Atletica Leggera), ovvero ad un soggetto particolarmente qualificato, istituzionalmente preposto a promuovere la disciplina dell'atletica leggera ed annoverato dall'art. 90, comma 25, della L. 289/2002 (Finanziaria 2003) tra i soggetti ai quali affidare in via preferenziale la gestione degli impianti sportivi nei casi in cui la P.A. non intenda provvedere direttamente ad essa.

Il predetto gestore, in esecuzione del relativo contratto di servizio, ha provveduto alla conduzione, pulizia e manutenzione della struttura in oggetto, assicurando, altresì, importanti servizi socio sportivi.

L'Assessorato allo Sport, di concerto con la FIDAL, ha organizzato presso tale impianto corsi trimestrali gratuiti di avviamento alla pratica dell'atletica leggera, destinati a ragazzi della Città di Bari e curati da istruttori federali.

Nel corso del 2007 hanno aderito a tali corsi circa 350 ragazzi a trimestre, per un totale di 1400.

Nel trimestre giugno/agosto è stato organizzato presso il Campo Scuola Bellavista un Campus Estivo, a cui hanno aderito circa 200 ragazzi, coinvolti in attività sportive (atletica leggera, calcetto, pallavolo, pallacanestro e tiro con l'arco) e ricreative, dal lunedì al sabato, nella fascia oraria 9,00 – 13,00.

Programma n. 310 - Sviluppo dello Sport, manifestazioni sportive e loro decentramento

GESTIONE ALBO ASSOCIAZIONI SPORTIVE

Nell'anno 2007, come negli anni precedenti, si è provveduto al rinnovo dell'Albo delle Associazioni Sportive del Comune di Bari, dopo un'attenta attività istruttoria volta a verificare la sussistenza dei requisiti richiesti per l'iscrizione.

La realizzazione del suddetto Albo ha consentito, come in passato, un'ottimale gestione degli interventi finanziari in favore delle Associazioni e Società Sportive, assicurando il pieno rispetto dei canoni di trasparenza dell'azione amministrativa.

MANIFESTAZIONI DIVERSE NEL SETTORE SPORTIVO

Gli obiettivi, fissati dall'Amministrazione Comunale di Bari per la Promozione delle attività sportive e socio-sportive sono stati raggiunti attraverso l'incentivazione di manifestazioni di rilevanza nazionale e cittadina, individuate contestualmente all'approvazione del Bilancio, cui sono state destinate risorse finanziarie pari a complessivi € 228.000,00=.

Si è consentito così il coinvolgimento diretto di cittadini, sportivi e non, di tutte le età ed estrazioni sociali, provenienti non solo dalla Città di Bari, ma anche dall'intera provincia. Nel contempo è stata anche realizzata la riappropriazione degli spazi pubblici auspicata dall'Amministrazione Comunale.

ELENCO MANIFESTAZIONI ANNO 2007

La Primavera della Solidarietà

Torneo nazionale Open Città d'Italia di Sqash

Barincorsa – 12° Edizione

Barimaratona – 13° Edizione

II° Meeting nazionale Città di Bari di atletica

Campionati Italiani Individuali invernali lanci

IV° Edizione Triathlon olimpico

2° Torneo internazionale indoor maschile di tennis

III° Edizione Terry Fox Run 2007

Raduno collegiale nazionale basket Italia - Croazia

Circuito 2007 ITF Women's tour

Campionati mondiali CMAS 2007

19° Ciclosportiva del Bersagliere

Protocolli d'intesa (Avviamento all'attività motoria di giovani disagiati in quartieri periferici con finalità di integrazione sociale)

Progetto educazione stradale alunni scuola media

Torneo nazionale expolevante 2007

Campionati italiani juniores 2007

Sand fitness c/o spiaggia Pane e Pomodoro

1° Trofeo Città di Bari di ciclismo

Tuttinbarca 2007

V° Trofeo nazionale Judokamon

Convegno nazionale cinquantenario UNVS Bari

II° Tappa children's gran prix campionato regionale

4° Trofeo nazionale Judo CSEN Città di Bari

Trofeo Regionale danza sportiva CSEN Città di Bari

Trofeo 3 Vs 3 basket e minibasket in carrozzina

Campionati nazionali di apnea Trofeo Città di Bari

ATTIVITÀ VENATORIA - RILASCIO TESSERINI

Anche per l'anno 2007, in attuazione di quanto previsto dall'art.25 della legge Regionale n. 27/98, nonché dall'art.10 del Calendario Venatorio, l'Ufficio Caccia della Ripartizione PEGS ha curato il rilascio dei "Tesserini venatori" ai cacciatori residenti nel Comune di Bari ed ex frazioni.

Nella stagione venatoria 2007/2008, sono stati rilasciati ai cacciatori nr. 650 tesserini, con le relative autorizzazioni per gli Ambiti Territoriali di Caccia.

Programma n. 320 - Servizi e manifestazioni turistiche

Nell'intento di privilegiare lo sviluppo di rapporti interistituzionali, con particolare riguardo al principio di sussidiarietà e di promozione del territorio e dei suoi prodotti, l'Assessorato alle Culture ha proposto iniziative di rilievo in grado di coltivare le singole qualità professionali, progettuali e produttive, ma soprattutto i legami che possono tradurle in patrimonio comune.

Passando ad una analisi dettagliata in merito al consuntivo 2007 va evidenziato, con riferimento al c.d.c.340 che le risorse complessive dei capitoli 4387 (€840.000,00=) e 11212 (€601.000,00=) sono state utilizzate rispettivamente per € 840.000,00= e per €600.701,30=

Per il Corteo Storico di San Nicola edizione 2007 l'Amministrazione Comunale ha inteso confermare, nel rispetto della fede e del sentimento religioso, una manifestazione popolare con particolare attenzione alla storia e alle tradizioni locali.

Dopo numerosi incontri assieme ai Padri Domenicani, i tre organismi culturali che avevano, comunque, presentato rispettive proposte, hanno prodotto un unico progetto distinto per sceneggiatura, regia e produzione.

Nel segno della valorizzazione della tradizione popolare più radicata e dei valori religiosi legati al culto del Patrono il progetto ha riproposto le caratteristiche della manifestazione realizzata nel 2006 con la stessa struttura ma corredata da una rappresentazione unica su palco delle 5 scene relative alla traslazione delle ossa e a tutto ciò che ne conseguì.

Per la settimana della memoria, dal 25 gennaio al 10 febbraio 2007, l'Assessorato alle Culture ha realizzato una serie di iniziative presso la Sala Murat e il Fortino san Antonio: una mostra fotografica ed un concerto per quartetto e voce recitante, nonché uno spettacolo per pianoforte; la spesa sostenuta a riguardo stata di €10.450,00=

Nel corso del 2007 si è svolta la decima edizione del Premio Letterario Città di Bari Costiera del Levante; tale iniziativa è ormai diventata una realtà di interesse culturale di livello nazionale e nel corso degli ultimi anni si è impreziosita con la presenza e la partecipazione di autori di risonanza nazionale ed internazionale. Per la decima edizione è stata impegnata anche la spesa per la realizzazione dell'albo d'oro completo di notizie sul fondatore del Premio Letterario e dei vincitori che nel corso degli anni hanno dato lustro a tale iniziativa.

Interessante la convenzione stipulata con l'Azienda di Promozione Turistica di Bari, la Camera di Commercio di Bari, la Provincia di Bari e la ditta Fidanzia Sistemi per garantire l'apertura per tutto l'anno 2007 del presidio turistico operativo in Piazza Moro nei pressi della stazione centrale ed importante punto di riferimento ed assistenza per il turista; impegnata la spesa di €6.000,00= quale quota parte di partecipazione alle spese di funzionamento della struttura.

Finanziata anche per l'anno 2007 la spesa per l'adesione alla 7° edizione del "Progetto Icaro" della Direzione del Compartimento della Polizia Stradale di Bari . Nell'ambito della comunicazione è stata inserita e finanziata la proposta commerciale "TB Airport" inserito nel, più vasto progetto denominato "16 Comuni". Tale progetto ideato per valorizzare e comunicare le bellezze culturali ed eno – gastronomiche di Bari e della Provincia ha prodotto 48 spot pubblicitari giornalieri per comune mandati in onda su maxi schermi e sui monitor esistenti all'ingresso dell'aeroporto di Bari – Palese.

Approvata e finanziata anche la proposta della associazione Acli Dalfino relativa alla IV giornata del Trekking Urbano (7 ottobre 2007), nonché la proposta dell'associazione Aracne Onlus di Bari per la partecipazione alla Giornata Internazionale contro la violenza sulle donne (25 novembre 2007).

La programmazione dell'Assessorato alle Culture, anche per l'anno 2007, ha seguito lo schema, ormai collaudato nel corso degli ultimi anni che si articola nei quattro format dedicati a "L'Ospite Bambino", "Il Valore dell'acqua", "Bari in Autunno", "Dicembre a Bari". Al fine di consentire la più ampia partecipazione di tutti i soggetti interessati a proporre progetti per ciascuno dei quattro format è stata data divulgazione dei contenuti specifici della programmazione a mezzo pubblicazione sul sito del Comune di Bari, affissione all'Albo Pretorio e trasmissione all'URP, mentre sui principali quotidiani locali è stata data pubblicazione dei termini per la presentazione delle proposte.

Tema dominante de "L'Ospite Bambino" è stato L'Infanzia.

Queste le proposte finanziate: "Mondi Rotondi" dell'associazione Nuovo Fantarca, "Les Mondes de saint Nicolas" dell'associazione Alliance Francaise; "La fiaba di Perseo" dell'associazione Il gabbiano Nero; "La principessa nel castello d'argento" dell'associazione La Clessidra; "Mangiar sano con il cinema" del circolo cinematografico "Il piccolo principe"; "Arlecchino, Pulcinella, san Nicola e la gondola fantasma" della soc. coop. Mediterranea Film; "La biblioteca volante" dell'associazione "Start"; "La musica è una bella favola" del Conservatorio N. Piccinni; "Jocus" de La Taverna del Maltese; "E più bello insieme" dell'associazione Polifonica Biagio Grimaldi; "Arte e mestieri al tempo di san Nicola" della società Idea Show; "Nero su bianco" de L'Albero dei Sogni; "Manologias" del Circoforum di Renato Curci; ed infine la Fondazione Città Bambino con una serie di spettacoli e di iniziative per il mondo dell'infanzia.

Il periodo estivo ha visto una serie di iniziative articolate ne "Il valore dell'acqua". Queste le proposte finanziate: "Barifotografia2007" dell'ass. Alliance Francaise; Cinemadamare, rassegna del film digitale; "Film stage 2007" dell'associazione Get; "L'uomo delle stelle" della Mediterranea Film; "Bari jazz festival" del JSO; "Bari in jazz 2007" dell'associazione Abusuan; "Notti di stelle" della Camerata Musicale Barese; "Spatz" della Fondazione N. Piccinni; "Concerto di musica sinfonica" del Conservatorio; "Musica sull'acqua" del Collegium Musicum; "Festival di musica antica" del Centro Studi Mousikè; "Notti al castello" del Chorus Centro Musica; "Aqua Vitae" dell'associazione Otium Records; "Oglinda" della coop. Herostrato; "L'acqua in testa" dell'associazione L'Acqua in testa; "Incontri d'autore" de il Club della Canzone d'Autore; "La festa della Musica" dell'ARCI; "Menu Kebab" di Art Promotion; "Radionorba Battiti Live" di Radionorba; "TRL on Tour" della MTV Italia; "Il Cabaret" dell'omonima associazione; "Rassegna sull'arte del mondo femminile" dell'associazione "Babele"; "Take Five Jam session" de L'Albero dei Sogni; "Tetes de bois" di Avanti Pop; "Musica in festa" della coop. Centrale dell'Arte; "La locandiera" della Anonima G.R.

Per "Bari in autunno" queste le proposte finanziate: "Bari vista da Gabriele Basilico" della Pinacoteca Provinciale di Bari; "Pellicole a colloquio" dell'associazione Ingegneri; "Urticanti" della associazione Diapason; "Silente" dell'associazione Musica e Arti elettroniche; "Soul Makossa" del Centro Interculturale Abusuan; "Balafon festival" della Comunità di Corte Altini; "Time Zones 2007" dell'associazione Time Zones; la stagione teatrale di Teatro Apulia; "Memorie di una generazione da Benedetto Petrone ai giorni nostri" della Oz film srl; "Machinae: scritture, arti, saperi" de il CRAV.

Per "Dicembre a Bari" queste le proposte finanziate: "Le voci dell'anima" della Principalli Produzioni; "Di danze e di suoni" della associazione Terrae; "Levante Film festival" di Nuove Produzioni Spettacolari; "Controfestival" dell'associazione Controritmici; "Mediterraneo: dal Mito al Sacro" dell'associazione Cittadini Attivi; "San Nicola tra mercanti e naviganti" del Borgo delle Arti; Tre concerti corali della Polifonica Biagio Grimaldi; "U presebbie de Vetucce u varviire" del GAT; "Falò e piccoli fuochi" di Risola; iniziative natalizie del Circolo Acli Dalfino; "Abbracci" del Teatro Kismet; "Concerto sinfonico" della coop. Sonora Corda; "Cena con Gramsci" della Fondazione Istituto Gramsci; luminarie natalizie dell'associazione commercianti di via Manzoni e dintorni; "san Nicola di Bari" della Research Press; "Il Cinema di Michel Ocelot" del GET; "Vista

dal Basso” dell’associazione Start;”Spacca Bari” dell’ass. Marcovaldo; spettacolo nella sala Bona Sforza del Castello Svevo a cura del Centro Studi Mousikè.

Va, inoltre, evidenziata l’attività di sostegno economico sotto forma di contribuzione a diversi enti ed associazioni in relazione a singoli progetti: all’ordine dei Giornalisti di Puglia per il Premio “Giornalista di Puglia” intitolato al giornalista scomparso Michele Campione di € 2.000,00=; alla Associazione Culturale Otium per la “Rassegna del decennale” di € 2.000,00=; al Circolo Acli Dalfino per la VIII edizione de “La sagra del calzone e del carnevale”; di € 2.500,00=; all’associazione Collegium Musicum per un concerto presso la Cappella Paolina del Quirinale nell’ambito della rassegna “I concerti del Quirinale” di € 1.000,00=; alla associazione culturale De Falla di Bari per il concerto dell’artista argentino Eduardo Isaac di € 1.000,00=; alla cooperativa Nuovo Fantarca per la rassegna cinematografica “La terra vista dalla luna” di € 10.000,00=; alla associazione culturale Bari Film & Video per la XVI edizione di “Sentieri nel Cinema di € 12.000,00= allo Zenzero srl di Bari per “Zenzero Official Festival “ di € 5.000,00=; alla associazione culturale Wabi Sabi Sound per la rassegna “placet of sound” di € 10.000,00=; alla cooperativa Sociale Get per la 2° edizione del progetto “Cinema Intercultura & Dialogo Interreligioso” di € 2.000,00=; al CRASMI – Centro Ricerche Analisi Studi Mode Italia per un Laboratorio Musicale in favore degli allievi e studenti interni ed esterni della scuola Opera Pia Arciconfraternita del Carmine di Bari di € 2.000,00=; alla Università della Terza Età per la celebrazione del suo Venticinquennale di € 880,00=; alla Parrocchia san Nicola di Catino per la realizzazione della Festa di san Nicola di € 1.000,00=; al Comitato Provinciale Arcigay “Liberi di essere liberi di Amare” per la giornata mondiale contro l’Omofobia di € 1.000,00=; alla Unione Italiana Sport per Tutti – Comitato Provinciale di Bari per la “Primavera dello Sport e della Solidarietà” di € 3.000,00=; ai Padri Missionari Comboniani per la “Festa dei Popoli” anno 2007 di € 8.000,00=; al Circolo Acli Dalfino per la Sagra di san Giovanni di € 1.500,00=; alla associazione culturale Mostra Nazionale della Radio e della Filatelia Marconiana per le Celebrazioni del 70° Anniversario della scomparsa dello scienziato Guglielmo Marconi di € 2.000,00=; al Comitato locale della società Dante Alighieri per la realizzazione della “Giornata della Dante” di € 1.000,00=; alla associazione Genitori di Omosessuali (AGEDO) per la realizzazione delle interviste nell’ambito del progetto “Family Matters” di € 2.000,00=; alla associazione culturale Breathing Art Company per la commedia musicale “Il santo Uomo. Il Sogno di san Nicola” di € 1.000,00=; alla Scuola Media “G. Carducci” per il progetto “Un palco all’opera” di € 1.000,00=; alla parrocchia di san Francesco d’Assisi di Bari per la rappresentazione della commedia in vernacolo “Le figghie poveridde” di € 1.725,46=

A coordinamento e supporto di tutte le iniziative si segnala la campagna di comunicazione di tutta l’attività dell’Assessorato..

In relazione, poi, al Progetto INTERREG IIIC Local Equality Agencies Development queste le attività poste in essere nel corso dell’anno 2007:

- a) 18/20 aprile 2007: incontro transnazionale a Zalaegerszeg per i lavori della Component 5); elaborazione del sito Web e modello Agenzia Locale di Parità;
- b) 12 luglio 2007: incontro istituzionale a Bari per modello Agenzia Locale di Parità;
- c) 16 ottobre 2007: evento finale internazionale a Bruxelles;
- d) 20 novembre 2007 c/o Teatro Piccinni; evento finale locale.

Programma n. 330 - Viabilità, circolazione stradale e servizi connessi

Il Programma “Viabilità, circolazione stradale e servizi comuni” (codice 330), per quanto di competenza del Traffico è stato finalizzato alla manutenzione ed alla nuova installazione della segnaletica stradale, orizzontale e verticale, non programmata e straordinaria, infatti sono stati affidati i lavori alle ditte risultate aggiudicatrici.

Inoltre, per quanto riguarda la realizzazione della manutenzione e nuova posa in opera della segnaletica per disabili, sono state impegnate le somme necessarie per un nuovo appalto e durante il mese di dicembre è stata avviata la procedura negoziata per l'individuazione dell'impresa appaltatrice.

Per l'appalto di manutenzione degli impianti semaforici è stata indetta ed espletata la gara ed è in corso la presentazione da parte della ditta risultata aggiudicatrice della documentazione di rito, per il conseguente iter contrattuale.

Il Programma “Viabilità e circolazione stradale”(codice 330) prevede, altresì, il mantenimento ed il miglioramento della viabilità comunale esistente; infatti, sono in corso gli interventi relativi agli appalti di manutenzione ordinaria e straordinaria delle strade e dei marciapiedi per l'eliminazione dei pericoli per la pubblica incolumità. Per i previsti 4 lotti di manutenzione straordinaria sono state espletate le gare, i lavori sono stati aggiudicati e si è in fase di consegna degli stessi.

Sono state, invece, bandite n. 4 gare relative alla manutenzione ordinaria delle strade e dei marciapiedi.

Per quanto riguarda i lavori di completamento della III Mediana bis, l'Amministrazione è ancora in attesa di riscontro da parte del Ministero competente, per quanto riguarda il finanziamento dell'opera.

Relativamente al completamento del II lotto dell'Asse Nord – Sud, lo studio di fattibilità predisposto dai professionisti incaricati è stato approvato dalla Giunta Municipale e attualmente è in corso la gara di servizi di ingegneria per le attività di progettazione e direzione lavori.

Nell'ambito del Piano di sicurezza stradale (sistema di controllo del traffico centralizzato e controllo movimento - ITS) è in corso la pratica per l'acquisizione del mutuo da parte della Cassa DD.PP.; nel contempo, il progetto definitivo è stato approvato dalla Giunta Municipale.

Sono, invece, in corso i lavori di costruzione del Ponte Santa Rita, mentre per l'allargamento di Via Vaccarella e di Via Donadonisi, a seguito di gara sono stati aggiudicati i lavori.

Per quanto riguarda la realizzazione del nuovo progetto della linea filoviaria Carbonara – Stazione Centrale di Bari presentato dalla Società AnsaldoBreda, sono in corso di adozione le iniziative tecnico – amministrative da intraprendere per l'ottenimento del finanziamento da parte del Ministero dell'Ambiente e, conseguentemente, per la firma del contratto da parte della citata Società.

Circa le opere relative agli interventi finanziati con fondi POR 2000-2005: per i Nodi di scambio del trasporto pubblico al quartiere San Paolo i lavori sono in fase di ultimazione; per il Sistema telematico di informazione all'utenza per i quartieri di Carbonara – Ceglie – Loseto, i lavori sono stati completati ed è in corso il relativo collaudo; per il progetto per il completamento della linea filoviaria Carbonara – Ceglie è in corso il completamento della fase di indizione della gara, ai sensi della nuova normativa, nel frattempo intervenuta.

Per quanto riguarda l'istituzione della “Zona a traffico limitato” (ZTL) nella Città Vecchia, a seguito dell'approvazione del progetto denominato “sistema telematico di controllo degli accessi della Città Vecchia per 14 varchi complessivi” sono state avviate e completate una serie di attività relativamente alla installazione di dissuasori automatici (pilomat), mentre i lavori relativi alla installazione dei primi 3 varchi di accesso alla città vecchia sono attualmente in corso. Inoltre, è

stato approvato in linea tecnica un progetto esecutivo ai fini dell'impegno della spesa per il completamento del progetto che comprende in totale 14 varchi.

Per quanto riguarda il progetto di installazione di paline di rilevamento di velocità è in corso la redazione di un progetto di ampliamento del sistema, a seguito di richieste pervenute da parte di vari enti.

Per quanto riguarda la realizzazione dell'itinerario ciclabile, tratto V.le Unità d'Italia – V.le della Repubblica, la gara è stata espletata ed i lavori sono stati consegnati durante il mese di dicembre 2007.

Per la rotatoria prevista su Via Caldarola, tra V.le Magna Grecia e Via Salaria, è in corso la predisposizione della gara per la progettazione definitiva ed esecutiva; è stata già redatta la progettazione preliminare e definitiva della rotatoria da realizzare all'intersezione di V.le Magna Grecia con la Via Peucetia.

In data 10.12.2007 il Ministero dell'Ambiente, con proprio Decreto n.1097, ha approvato il finanziamento, per un importo totale pari a € 9.649.500.00= per la realizzazione delle seguenti opere:

- itinerario ciclabile Libertà, Via Abate Gimma – C.so Mazzini – C.so della Carboneria;
- itinerario ciclabile Carrassi-San Pasquale, Viale di Vittorio – Via Salvemini – Via Omodeo – Via Amendola – Via Celso Ulpiani – Via de Ruggiero;

Il suddetto finanziamento è da utilizzare anche per la realizzazione, da parte del Settore Mobilità delle seguenti opere:

- parcheggio di scambio del Rione Fesca;
- parcheggio e relativa sistemazione a verde, sull'area sita al Largo 2 Giugno, al fine di incentivare l'uso del trasporto pubblico locale, nell'ambito del progetto denominato "Park e Ride", gestito dall'AMTAB S.p.A.. Per la suddetta area è stato completato l'iter della procedura espropriativa propedeutica alla predisposizione del progetto preliminare.

Il progetto denominato Bike Sharing, che prevede la possibilità di prelevare da appositi ciclopoggi biciclette dedicate e personalizzate, è stato avviato e si sono ottenuti i finanziamenti da parte della Provincia, per l'implementazione e il relativo completamento.

Per quanto riguarda la redazione del nuovo Piano Generale del Traffico Urbano, l'iter amministrativo a seguito della gara, è stato completato e i professionisti risultati aggiudicatari hanno già avviate le proprie attività.

Nell'ambito di attuazione della politica di "Mobility Manager aziendale" sono stati acquisiti i questionari, sono stati elaborati a livello statistico, per procedere alla successiva redazione di piani per gli spostamenti "casa-lavoro e viceversa".

Per quanto riguarda le attività del "Mobility Manager d'area", a seguito del censimento sono stati nominati n.10 Mobility Aziendali, con i quali si avvierà la programmazione di piani per gli spostamenti "casa-lavoro e viceversa" per le aziende private e le Amministrazioni ed Enti Pubblici.

Per quanto riguarda il Piano dei tempi e degli orari della vita cittadina, la Giunta Municipale in data 2 agosto 2007 ha approvato l'istituzione del Gruppo di Coordinamento per lo studio del citato Piano, costituito da vari Assessori Comunali, con il supporto tecnico di altri funzionari. A tale Gruppo di lavoro sarà affidato il compito di delineare le linee di lavoro del Piano dei Tempi, degli Orari e degli Spazi della città e di avviare un processo di sensibilizzazione e di indirizzo per l'individuazione delle problematiche e delle strategie più opportune per addivenire all'elaborazione di un Piano di Coordinamento dei Tempi, degli Orari e degli Spazi della città.

Per la realizzazione del Piano Urbano della Mobilità, si è proceduto all'aggiudicazione alla gara pubblica in favore di una ditta specializzata nel settore della redazione delle indagini preliminari e successiva redazione del Piano stesso.

Per quanto riguarda il Piano relativo ai parcheggi pertinenziali, la bozza di regolamento e schema di convenzione sono stati approntati, successivamente, saranno sottoposte alla Giunta Municipale, previo esame tecnico-amministrativo presso le Ripartizioni interessate e tutte le Circoscrizioni.

In collaborazione con l'AMTAB Servizio S.p.A. e con la GTT di Torino (Società incaricata dall'AMTAB) è stato predisposto un piano della zona a sosta controllata, che ha ottenuto i relativi pareri, con indicazioni e prescrizioni, da parte delle Circoscrizioni Murat, Madonnella e Libertà, nonché da parte della Ripartizione Polizia Municipale. Il predetto Piano è stato approvato dalla Giunta Municipale, in uno all'affidamento della gestione del servizio in favore dell'AMTAB S.p.A..

Nell'ambito del Piano Strategico BA 2015, questa Ripartizione è coinvolta nei lavori inerenti la task force metropolitana, l'attuazione del P.U.M. dell'area vasta metropolitana di Bari, e per il tavolo tecnico-operativo per il Nodo ferroviario di Bari.

E' stato, inoltre, presentata alla Regione Puglia nell'ambito del progetto-programma denominato "Una mobilità lenta per la sicurezza stradale e la fruibilità urbana" il progetto di completamento del controllo automatico degli accessi alla ZTL della Città Vecchia.

Programma n. 340 - Illuminazione pubblica

P.O.S. Tecnologico e Manutenzione Impianti

Tra gli obiettivi previsti nel 2007 sono stati portati a termine n.10 impianti di pubblica illuminazione, sono in corso di ultimazione soltanto tre, di cui si prevede l'ultimazione entro la fine di marzo del corrente anno 2008.

E' di prossima consegna, perché già aggiudicato in maniera provvisoria, il progetto che riguarda la sostituzione di pali corrosi nell'abitato di Torre a Mare.

Sono stati pertanto raggiunti gli obiettivi prefissati.

P.O.S. Energia e Sicurezza

E' stato predisposto il Regolamento per l'uso efficiente dell'energia del Piano Energetico Ambientale Comunale.

Si sono aggiornate le linee guida e la modellistica pubblicata sul sito WEB del Comune.

Sono stati redatti progetti esecutivi e curate le direzioni dei lavori di impianti di P.I. e di manutenzione degli impianti di P.I.

Sono stati redatti progetti vari per cottimi fiduciari.

PROGETTO	ANNO / IMPORTO		STATO DI ATTUAZIONE DELL'INTERVENTO
RIFACIM. P.I. RIONE IAPIGIA I.A.C.P.	06	€ 180.759,91	Lavori ultimati
P.I. QT. SAN PAOLO - RIFACIMENTO CABB. D6 ED INA DIFESA	06	€ 490.634,05	Lavori in corso
INTERVENTI URGENTI DI MANUT. STRAORD. DI P.I.:			Trasmessi esecutivi - richiesto mutuo Totale €1.744.685,34
VIALE UNITA' D'ITALIA	06	+ € 425.000,00	Lavori in corso
VIE VERDI, POLA, ELBA E LIMITROFE	06	+ € 100.000,00	Lavori ultimati
VIALE EUROPA DA VIA BUOZZI E VIA LINDEMANN	06	+ € 350.000,00	Lavori ultimati
MANUTENZIONE STRAORDINARIA P.I. VIALI: PASTEUR, DELLA REPUBBLICA, DE PASQUALE, PAPA GIOVANNI XXIII	07	€ 160.000,00	Definitivo trasmesso (ing. Sassanelli)
REALIZZAZIONE P.I. TRA OASI SAN MARTINO ED EX MACELLO DI CARBONARA	07	€ 100.000,00	Definitivo trasmesso (ing. Vacca)
MANUTENZIONE STRAORDINARIA P.I. VIE: COSENZA, MANNARINO, LUGOM. V.VENETO, RUSSO FRATTASI, CADUTI DEL LAVORO, ALBEROTANZA, M.LOSACCO, LICIO CARRI	07	€ 320.000,00	Trasmesso definitivo (ing. Vacca)
MANUT. STRAORDINARIA P.I. VIA CALDAROLA	08	€ 335.696,98	Preliminare trasmesso
MANUTENZIONE STRAORDINARIA P.I. VIA MAGNA GRECIA	08	€ 154.937,07	Preliminare trasmesso
P.I. CORSO UMBERTO I - SANTO SPIRITO E VIA PRIOLO - PALESE	08	€ 258.228,45	Esecutivo redatto
MANUTENZIONE STRAORDINARIA P.I. VIE: IACINI, RESISTENZA, COSTITUENTE, AMENDOLA, GIANNONE, CADUTI DEL LAVORO, ECC.	08	€ 510.000,00	Definitivo trasmesso (ing. Monti)
MANUTENZIONE STRAORDINARIA P.I. VIE: GIOVANNI XXIII, STURZO, DI VITTORIO, CAPOSARDICCHIO, CATINO 48, ECC.	08	€ 410.000,00	Definitivo trasmesso (ing. Sassanelli)
MANUTENZIONE STRAORDINARIA P.I. VIE: PANSINI. L.KING, PIAZZA DEI PAPI, KENNEDY, ALBEROTANZA, ECC.	08	€ 440.000,00	Definitivo trasmesso
MANUTENZIONE STRAORDINARIA P.I. VIE: COSENZA, VITTORIO VENETO, LUNG.RE STARITA, VAN WESTERHOUT, LUNG.RE IX MAGGIO, ECC.	08	€ 330.000,00	Definitivo trasmesso (ing. Liuzzi)

MANUTENZIONE STRARODINARIA P.I. CENTRO STORICO BARI	08	€ 380.000,00	Definitivo trasmesso (ing. Pascali)
MANUTENZIONE STRAORDINARIA P.I. CORSO A. DE GASPERI E VIA G. PETRONI	08	€ 335.696,98	Esecutivo approvato
COMPLETAMENTO P.I. VIA FERRANINI LAGRAVA	08	€ 103.291,38	Preliminare approvato
MANUTENZIONE STRARODINARIA P.I. VIE: VENEZIA, REDIPUGLIA, OSP. DI VENERE, RANDACCIO, ECC.	08	€ 410.000,00	Definitivo trasmesso (ing. Paradiso)
MANUTENZIONE STRARODINARIA P.I. VIE: PIAZZA VITT. EMANUELE, VITTORIO VENETO, TRIESTE, PIAZZA CASTELLO, VARIE STRADE, ECC.	08	€ 390.000,00	Definitivo trasmesso (ing. Schino)
MANUTENZIONE STRARODINARIA P.I. VIE: KENNEDY, CONCILIO VATICANO, M.L.KING, EINAUDI, FANELLI, ECC.	08	€ 520.000,00	Definitivo trasmesso (ing. Pugliese)
MANUTENZIONE STRARODINARIA P.I. VIE: CAPRUZZU SOTTOVIA Q. SELLA, PASTEUR OASI, SAN MARTINO, STRADA SANTA CATERINA, ECC.	08	€ 420.000,00	Progetto interno
MANUTENZIONE STRAORDINARIA VIE: MANNARINO, SARDEGNA, CALDAROLA, MAFALDA, TRAV. UDINE, ECC.	08	€ 470.000,00	Definitivo trasmesso (ing. Masella)
TORRE A MARE	07	€ 350.000,00	Aggiudicazione provvisoria
MOLO S. ANTONIO	08	€ 150.000,00	Definitivo trasmesso
REALIZZAZIONE IMPIANTI P.I. STRADALE CABINE CEP ASILO, ONOFRIO, VIALE REGIONI, VIALE EUROPA P.O.R. MISURA 5.1	07	€ 400.000,00	Lavori in corso
RIFACIMENTO E ADEGUAMENTO IMPIANTI P.I. STRADALE NELLA IV CIRCOSCRIZIONE CARBONARA, CEGLIE LOSETO E VIABILITA' ESTERNA STADIO SAN NICOLA P.O.R. MISURA 5.1	07	€ 800.000,00	Lavori in corso
IMPIANTO DI P.I. CORSO GARIBALDI IN S. SPIRITO E DI P.I. ARTISTICA SU TUTTA L'ARCATA DEL PORTO LATO MARE CIRCOLO NAUTICO COSTA DEL SOLE MERCATINO DEL PESCATO IN S.SPIRITO COMPRESO LUNGOMARE COLOMBO	08	€ 1.000.000,00	
COMPLETAMENTO IMPIANTI P.I. VIE PUCCINI, ROMITO.	08	€ 150.000,00	
MANUTENZIONE STRAORDINARIA IMPIANTO DI P.I. ZONA CASE IACP QUARTIERE S. GIROLAMO	08	€ 250.000,00	

MANUTENZIONE STRAORDINARIA IMPIANTO DI P.I. AL VILLAGGIO TRIESTE - TRAV.353VIA NAPOLI	08	€ 200.000,00	
POTENZIAMENTO IMPIANTO DI P.I. C.SO ITALIA SOTTO I PILASTRI F.C.L.	08	€ 150.000,00	Progetto esecutivo inviato
COMPLETAMENTO RETE DI ILLUMINAZIONE NELLA CITTA' VECCHIA INTERRAMENTO CAVI	08	€ 400.000,00	
SOSTITUZIONE APPARECCHI ILLUMINANTI SU CANDELABRI ORNAMENTALI ESISTENTI SUL LUNGOMARE DI BARI TRATTA TRA LUNGOMARE IMPERATORE AUGUSTO E LUNGOMARE PEROTTI	08	€ 630.000,00	Approvato esecutivo

Programma n. 350 - Aziende municipalizzate e partecipazioni azionarie

Costituzione di un holding per la gestione dei servizi pubblici nella forma della Multiutility ed individuazione di strategie industriali con particolare riferimento al settore della produzione di energia con sistemi alternativi a inceneritori e altri processi inquinanti.

Per quanto attiene la costituzione della Holding tra le società partecipate dal Comune, l'ufficio ha posto in essere la relativa attività di studio e ricerca per l'individuazione degli atti propedeutici, nonché dei tempi e delle modalità delle azioni necessarie al conseguimento dell'obiettivo.

L'attuazione di tale obiettivo è slittata, tuttavia, all'esercizio finanziario 2008 su indicazioni dell'A.C.

Istituzione del controllo di gestione nelle società partecipate

L'ufficio, in relazione alle disposizioni degli artt. 112 e 113 – V° comma lett. e del TUEL, secondo cui l'erogazione del servizio può avvenire con conferimento della titolarità dello stesso “a società a capitale interamente pubblico a condizione che l'ente o gli enti pubblici titolari del capitale esercitino sulla società un controllo analogo a quello esercitato sui propri servizi e che la società realizzi la parte più importante della propria attività con l'ente o gli enti pubblici che la controllano”, ha predisposto l'elaborato una serie di misure atte a rendere effettivo l'esercizio di tale controllo sulle società “in house” del Comune di Bari. In particolare ha presentato all'A.C. le proposte dei nuovi Statuti societari e degli schemi di relazione previsionale e di reporting gestionale trimestrale che le aziende dovranno inviare al socio unico Comune di Bari. L'ufficio, ha emanato una serie di direttive atte a rendere maggiormente efficaci i controlli del socio con particolare riferimento al controllo dei verbali dei CdA e dei Collegi Sindacali, alle assunzioni, alle consulenze e agli affidamenti esterni da parte delle società, all'esame delle relazioni trimestrali inviate dai CdA sull'andamento delle società.

Management (dirigenti) di eccellenza nelle aziende

L'obiettivo è stato eliminato su indicazioni della P.A.

Progressiva e completa raccolta differenziata rifiuti

L'ufficio sta provvedendo, per quanto attiene l'attività di tipo amministrativo, di concerto con la Ripartizione Tutele dell'Ambiente, Igiene e Sanità, alla ridefinizione dell'intero intervento con l'obiettivo di verificare i risultati sin qui raggiunti dalla sperimentazione nel quartiere Japigia, con l'obiettivo di far partire la raccolta differenziata nel 2008 nel quartiere Poggiofranco. A tale proposito, sono in corso di espletamento le gare da parte dell'AMIU per l'acquisto dei materiali necessari a tale allargamento del servizio.

La Multiservizi società di servizi globali alle persone

Nell'ambito di tale azione (giusta deliberazione del 13.03.2007 n. 00008) sono state affidate ai custodi della Bari Multiservizi nuove mansioni, in maniera da poter essere effettivamente al servizio della utenza cittadina. Ed infatti, detti custodi anziché svolgere compiti di semplice attesa e custodia svolgono servizi di back office evitando eventuali ingorghi da parte del pubblico negli Uffici comunali, sollevando gli impiegati comunali dal disbrigo di operazioni, (prettamente materiali di distribuzione di modulistica e prestampati).

Parimenti per quanto attiene la figura del custode presso i giardini comunali. E cioè, al fine di mantenere inalterato il decorso dei giardini pubblici evitando piccoli disagi all'utenza, tali custodi svolgono mansioni di giardinaggio e di piccola manutenzione nonché pulizia giornaliera di aiuole,

collocando negli appositi cestini eventuali rifiuti lasciati nei viali che possono essere eliminati senza ricorrere allo spezzamento.

Ridefinizione dell'intero ciclo industriale dell'AMIU con particolare riferimento alla individuazione e gestione degli impianti di smaltimento nell'ambito dell'ATO in relazione al Commissariato dell'Emergenza Ambientale.

L'ufficio ha fatto parte del gruppo di lavoro a supporto del responsabile del procedimento per l'attività di preparazione alla procedura di evidenza pubblica per l'individuazione del soggetto che costruirà l'impianto di biostabilizzazione presso la sede AMIU.

Costituzione società di trasformazione urbana

L'obiettivo è stato eliminato su indicazioni della P.A.

Revisione degli Statuti Societari

In data 13/03/2007, l'ufficio ha presentato apposita informativa alla Giunta Comunale intesa a conseguire l'indirizzo da seguire per l'adeguamento degli statuti delle società a totale partecipazione pubblica. In tal senso si è predisposta, sulla base dei più recenti orientamenti giurisprudenziali sul controllo analogo da esercitare nei confronti delle predette società, una proposta intesa a prevedere l'inserimento nelle proposte di nuovi Statuti di poteri più stringenti in capo al socio unico, nonché una maggiore partecipazione del socio unico alle attività delle società per rispondere all'esigenza di rendere più efficace il controllo del Comune di Bari sulle proprie società partecipate. In tale senso la Giunta, nella seduta del 29/03/2007, ha dato il proprio assenso alla proposta come innanzi formulata. L'ufficio ha quindi predisposto i nuovi Statuti delle società AMGAS S.p.A., AMIU. AMTAB Servizio e Bari Multiservizi, anche tendo conto degli obblighi scaturenti dalla Legge finanziaria 2007 in merito alla riduzione dei componenti dei CdA delle S.p.A. pubbliche. Il Consiglio Comunale, in data 19.11.2007, ha approvato le modifiche agli statuti inerenti alle modifiche previste dalla citata legge finanziaria 2007, rinviando l'approvazione dei statuti nuovi ad una successiva seduta, impegnando la Giunta Comunale a sottoporre, entro tre mesi, all'approvazione del Consiglio Comunale la nuova proposta di statuti unitamente alla proposta degli indirizzi cui dovranno richiamarsi le società nell'elaborazione di un Codice di Comportamento e di Corporate Governance. Attualmente l'ufficio ha elaborato la nuova proposta di statuti e sta predisponendo gli schemi di Codice etico e di Corporate Governance.

Risanamento e rilancio delle aziende

L'ufficio ha provveduto alle seguenti misure di risanamento delle aziende:

- predisposizione degli atti necessari al completamento dell'operazione di fusione tra AMTAB Servizio S.p.A. ed S.T.M. Bari S.p.A.;
- revisione del corrispettivo del contratto di servizio di Igiene urbana in base agli indici ISTAT, secondo quanto indicato dal Consiglio Comunale;
- definizione del quadro generale delle situazioni credito/debito tra il Comune e le società partecipate al fine di allineare le poste contabili presenti nel civico bilancio con quello delle società stesse ed eliminare le partite sospese attraverso il riconoscimento dei relativi debiti fuori bilancio. In particolare è stata completamente sanata la situazione con AMIU, e predisposti gli atti per sanare quella con la Bari Multiservizi.
- monitoraggio trimestrale della situazione delle aziende al fine di conoscere con anticipo l'andamento della gestione per poter indicare le linee di intervento al fine di conseguire l'obiettivo del pareggio o del contenimento delle perdite;
- analisi della struttura delle aziende, in relazione ai settori di attività, al personale impiegato, ai mezzi utilizzati e al costo di ogni servizio al fine di trovare misure di

intervento volte al contenimento dei costi di esercizio e alla eventuale rideterminazione dei corrispettivi contrattuali;

- predisposizione degli atti necessari alla ricapitalizzazione di AMTAB Servizio S.p.A. avvenuta con Delibera di G.C. n. 918 del 31.10.2007 per €2.000.000 e n 1134 per ulteriori € 1.950.000 necessari ad assicurare alla Società di chiudere l'esercizio 2007 con un capitale sociale superiore al minimo legale, alla luce delle perdite d'esercizio maturate nel corso dell'esercizio 2007.

Programma n. 360 - Urbanistica, gestione del territorio ed edilizia privata

1. Semplificazione delle procedure per la definizione delle proposte dei piani attuativi;
2. Censimento dei chioschi e delle edicole esistenti;
3. Repressione degli abusi relativi al triennio 2003-2006 connessi ai dinieghi emessi sulle istanze di condono ex L. 326/03;
4. Mappatura sul territorio delle sanatorie concesse a seguito del condono ex L. 326/03;
5. Incentivazione della “qualità” e della “architettura” degli interventi;

In considerazione degli obiettivi prescelti dalla scrivente Ripartizione, si riferisce quanto segue:

In relazione al raggiungimento dell’obiettivo di cui al punto a) l’Ufficio ha messo a punto un ausilio informatico di base, organizzato in undici sezioni la cui compilazione è riservata parte (dal n.1 al n.9) al soggetto proponente, e parte all’Ufficio (n.10- n.11 e parte della n. 1 e n.6). In questo modo è possibile avere un quadro completo ed immediato di tutte le informazioni concernenti gli aspetti tecnici ed amministrativi riguardanti la proposta di intervento.

Il sistema operativo elaborato dall’Ufficio, attraverso la semplificazione delle procedure per la definizione delle proposte dei piani attuativi, ha consentito il perseguimento del principio dell’efficienza ed efficacia dell’azione amministrativa . **OBIETTIVO RAGGIUNTO.**

In relazione al raggiungimento dell’obiettivo di cui al punto b), superate le difficoltà già rappresentate nella precedente relazione riferite al trasferimento dell’Arch. Vella responsabile dell’organizzazione dei lavori di censimento, è stato dato impulso alle attività correlate all’aggiornamento dei dati, rilevati nel corso degli ultimi anni, riguardanti i chioschi. In considerazione dell’estensione del territorio da monitorare, tale verifica se pur iniziata non si è potuta concludere nel corso dell’anno 2007 . **OBIETTIVO NON RAGGIUNTO.**

In relazione al raggiungimento dell’obiettivo di cui al punto c), sulla base degli esiti del monitoraggio della situazione relativa ai dinieghi emessi sulle istanze di condono è in corso di avvio l’attivazione delle attività di repressione degli abusi. **OBIETTIVO RAGGIUNTO.**

In relazione al raggiungimento dell’obiettivo di cui al punto d), continua l’operazione di riporto su apposita cartografia delle sanatorie rilasciate relative alle pratiche di condono presentate ai sensi della L. 326/03. E’ inoltre in itinere la predisposizione di un capitolato speciale di appalto per la digitalizzazione e gestione elettronica delle pratiche di condono edilizio ex L.326/03. **OBIETTIVO PARZIALMENTE RAGGIUNTO**

In relazione al raggiungimento dell’obiettivo di cui al punto e), in sede di coordinamento tecnico interno, si sta tenendo in debita considerazione l’aspetto relativo alla “qualità” ed architettura degli interventi. **OBIETTIVO RAGGIUNTO.**

Programma n. 370 - Edilizia Residenziale Pubblica

Microfilmatura dell'archivio degli alloggi comunali di ERP: da un calcolo di massima i documenti in possesso del Settore ERP relativi alla gestione dei 3124 alloggi di proprietà comunale, ammonta a circa 1.500.000 fogli (escluse bollette e altri formati non standard). In base a tale situazione ed all'avvio della gestione di detti alloggi da parte dello IACP della Provincia di Bari è stato fissato il detto obiettivo. L'iter ha comportato la necessità di redigere gli appositi atti di gara d'appalto – capitolato speciale e tecnico – nonché il reperimento dei fondi. La gara è stata svolta dalla Ripartizione Contratti ed Appalti nel corso dell'anno 2007 ed è stata individuata la ditta aggiudicataria provvisoria che dovrà eseguire i lavori previsti nel tempo massimo di 60 giorni, come da capitolato, salvo le verifiche documentali di rito previsto dal Codice dei Contratti. Tale azione permetterà al Settore ERP di dotarsi della più avanzata tecnologia di archiviazione dei dati e uno strumento generale di utilizzo più efficace per tutta l'Amministrazione Comunale, potendo così non solo efficientemente gestire gli immobili di ERP, ma anche passare velocemente alla gestione degli stessi in convenzione con lo IACP della Provincia di Bari, concentrandosi nel recupero edilizio e delle morosità.

Prima attuazione del Protocollo d'Intesa con lo IACP di Bari per la gestione degli alloggi comunali di ERP: sono stati assunti i primi atti di passaggio della gestione di cui sopra fornendo allo IACP i dati per formulare la prima bollettazione canoni, nonché il censimento degli immobili del comune e i conduttori degli stessi. È stata quindi approvata formalmente e sottoscritta la convenzione prevista dal protocollo d'intesa. E' stato, inoltre, effettuato il passaggio dell'immobile di proprietà dello IACP, ex caserma dei Carabinieri del San Paolo, in proprietà del Comune, così come previsto dal protocollo d'intesa. Tale manufatto permetterà di ristrutturare e convertire l'immobile ad uso abitazioni di ERP, per soddisfare maggiormente la richiesta di abitazione da parte dei cittadini baresi con maggiori problemi economici e sociali, in attuazione dell'attenzione posta su tale argomento nel programma del Sindaco.

Vendita degli alloggi comunali ubicati in condomini misti nei comuni della provincia di Bari: è stato approvato il provvedimento di autorizzazione alla vendita e sono state inviate le proposte di acquisto degli alloggi comunali. A fronte dei 223 alloggi posti in vendita sono giunte ben 120 domande di acquisto da parte dei conduttori degli appartamenti di ERP del Comune di Bari e sono state poste in essere tutte le procedure prodromiche alla stipula dei contratti di vendita, come la raccolta della documentazione necessaria, la rideterminazione dei canoni ad oggi e recuperi delle debitorie pregresse.

Il raggiungimento di tale obiettivo nell'ambito del programma dell'Amministrazione comunale conduce non solo alla possibilità di acquisire liquidità finanziaria, ma per gli anni futuri porta ad un consistente risparmio sulle spese di manutenzione degli alloggi comunali della provincia e ad una più ottimale gestione degli altri alloggi di proprietà del Comune.

Appalto dei lavori di manutenzione di urgenza, previa suddivisione della città in zone, sugli edifici comunali di ERP: gli atti tecnici prodromici all'appalto sono stati predisposti e sono in corso di definizione. Tale attività ha comportato lo studio della ripartizione in zone territoriali della Città e della Provincia di Bari e la suddivisione per tipologia di interventi necessari sugli immobili di ERP, con individuazione di indici economici per sapere quale base d'asta proporre; inoltre, è stata prevista anche la possibilità di interventi di emergenza e disponibilità di squadre di operai con pronta reperibilità in caso di necessità, per le ditte che si aggiudicheranno l'appalto, da svolgere nell'anno 2008 se debitamente finanziato dal bilancio.

Parziale realizzazione di manutenzione straordinaria del complesso edilizio di via Don Gnocchi (salvo proroghe tecniche): la manutenzione straordinaria degli edifici di proprietà comunale siti in via Don Gnocchi per la quale è stata prevista apposita gara che è stata già espletata definitivamente

con relativa aggiudicazione. I lavori sono iniziati il 18/04/2007 e sono ormai circa a metà di quelli preventivati. Tale azione è riconducibile alla linea d'intervento sul tema delle periferie individuato dal programma del Sindaco e quindi persegue il fine sociale di recupero delle periferie, utilizzando tutte le risorse disponibili e nello stesso tempo facendo guadagnare valore agli immobili di proprietà comunale, da tempo lasciati senza un adeguato risanamento.

Progettazione dei lavori di manutenzione straordinaria di via D'Alesio (salvo proroghe tecniche): sono stati predisposti tutti gli atti tecnici di progettazione dei lavori ed è stata già espletata la gara d'appalto per l'affidamento della stessa; a breve, dopo aver individuato la ditta aggiudicataria dell'appalto, si procederà alla consegna dei lavori.

Realizzazione di interventi di manutenzione straordinaria di via Catino n° 9 (salvo proroghe tecniche): sono stati effettuati i rilievi tecnici e le perizie necessarie per la predisposizione del progetto complessivo di manutenzione del complesso edilizio di cui sopra. E poi a seguito di apposita procedura di gara è stata individuata la ditta esecutrice degli stessi lavori con cantierizzazione degli stessi che sono in fase di ultimazione. Anche in questo caso ogni risorsa, soprattutto contabile, disponibile è stata utilizzata nel perseguimento del programma del Sindaco e con risultati soddisfacenti, sia per efficacia sia di efficienza, non tralasciando il feedback positivo ricevuto dai cittadini, ma anche dai max media.

Ultimazione dei lavori di manutenzione straordinaria ad Enzitetto (salvo proroghe tecniche): è in corso di ultimazione l'iter di perizia e predisposizione degli atti finali di verifica dei lavori affidati in fase di ultimazione e collaudo.

Avvio del protocollo d'intesa Comune – IACP – Regione Puglia, per la riqualificazione del quartiere "San Girolamo" e la riqualificazione del complesso edilizio Duca degli Abruzzi: sono già state avviate le procedure prodromiche al detto intervento a seguito di apposite conferenze di servizio, in un primo tempo e successivamente sono state assegnate le case ove i cittadini interessati sono collocati in attesa della nuova costruzione degli edifici di ERP già progettati e cantierizzati. Quanto sopra per il quartiere San Girolamo. Le famiglie coinvolte nell'intervento sono numerose.

Esaurimento della procedura per l'avvio del programma costruttivo conseguente alla pubblicazione della graduatoria relativa al bando per l'assegnazione di suoli a favore di cooperative edilizie non proprietarie: la procedura di concorso è stata conclusa e sono in fase di avanzata conclusione le azioni volte alla definizione della convenzione tipo per l'assegnazione dei suoli, nonché gli atti volti a sollecitare i proprietari di suoli a formare i consorzi previsti dalla legge onde permettere di attuare i piani costruttivi. Da questa operazione il Comune di Bari non solo rilancerà il settore edilizio, ma potrà acquisire alloggi da destinare a fini sociali e ridurre l'emergenza abitativa in città.

Oltre a quanto sopra descritto e relativo agli obiettivi fissati dal PEG 2007, il Settore che opera nell'ambito dell'ERP ha posto in essere anche le seguenti azioni in attuazione del programma del Sindaco:

- il Settore ERP della Ripartizione Patrimonio per il primo anno, nella storia dell'ufficio, ultra trentennale, ha conseguito un risultato ad oggi impensabile: l'importo dell'introito per canoni accertato è stato uguale a quello effettivamente incassato;
- a riguardo delle aree a MIX ove verranno realizzati diversi complessi edilizi nelle maglie n° 20, 21 e 22, la Ripartizione ha partecipato attivamente ad incontri tecnici volti ad individuare e risolvere tutti i problemi per accelerare la realizzazione complessiva dei consorzi e quindi l'effettiva costruzione e insediamento in tali zone, potendo così celermente attribuire le aree necessarie alle cooperative non proprietarie di suoli;
- il Settore Erp ha assegnato nel corso dell'anno 2007 più di 150 abitazioni di cui 123 nuove in via Bruno Buozzi, dopo oltre vent'anni che un complesso così numeroso e

completamente nuovo fosse destinato alle classi sociali più deboli, con grande risalto di stampa e max media;

- moltissime sono state, poi, le ristrutturazioni e le riparazioni varie e lavori d'urgenza su immobili comunali di ERP rendendo più vivibili ed abitabili gli stessi. Sono state in tale campo profuse ingenti risorse economiche e umane mai sino ad ora poste in campo;
- di risalto è stata l'azione di risanamento delle varie situazioni di morosità di coloro che occupano gli alloggi comunali di ERP e vi è stato un consistente aumento degli introiti per canoni, avendo sottoscritto circa 1200 accordi di dilazione di pagamento, in attuazione del protocollo stilato tra l'Amministrazione e i rappresentanti dei sindacati degli inquilini, come da deliberazione di Consiglio Comunale n° 153/2007.

Ma molteplici sono stati i progetti e gli interventi di risanamento del patrimonio di Edilizia Residenziale Pubblica, tra cui spiccano:

- il progetto per nuovi impianti termici ed idrici in Via Catelluccio;
- il progetto per nuovi impianti termici ed idrici presso gli immobili siti in Via D'Alesio;
- la realizzazione di ulteriori lavori consistenti nell'adeguamento alla Legge 13/89 (adeguamento degli edifici alle esigenze dei diversamente abili) e di modifiche migliorative per esigenze igienico sanitarie degli interventi realizzati;
- infine, sono stati progettati e realizzati impianti idrici sempre presso gli immobili ERP di Enziteto.

Programma n. 380 - Igiene pubblica e tutela ambientale

Settore Tutela dell' Ambiente

MESSA IN SICUREZZA PERMANENTE SITO EX FIBRONIT

A seguito del trasferimento della somma di € 10.000.000,00, effettuato dalla Regione Puglia in favore del Comune di Bari per gli interventi di messa in sicurezza definitiva del sito inquinato di interesse nazionale ex Fibronit di via Caldarola, è stata indetta licitazione privata al fine di individuare il soggetto cui affidare l'incarico di progettazione preliminare e definitiva di tali interventi.

Conseguentemente la Ripartizione Contratti e Appalti con determinazione dirigenziale n° 2007/100/00306 del 20.09.2007 ha affidato a titolo definitivo il menzionato incarico progettuale al RTP "Studio Tedesi (capogruppo) – ADENG srl, Studio Selicato, Ing. Mario Dell'Olio, (mandanti)".

Successivamente, in data 18.12.2007, è stato sottoscritto il relativo contratto registrato al n° 3640 di repertorio.

E' stabilita per il mese di gennaio 2008 la consegna degli elaborati progettuali da trasmettere al Ministero dell'Ambiente per le competenti valutazioni.

LAVORI URGENTI, A TUTELA DELLA SALUTE PUBBLICA, PRESSO IL SITO INQUINATO EX FIBRONIT

I lavori urgenti, a tutela della salute pubblica, presso il sito inquinato ex stabilimento Fibronit di Bari sono stati ultimati il 19.06.2007, nel pieno rispetto dei termini contrattualmente previsti. A breve saranno avviate le attività di collaudo.

BONIFICA DEL SITO INQUINATO DI "TORRE QUETTA" – 1° LOTTO FUNZIONALE

I lavori principali di bonifica del sito inquinato da amianto di "Torre Quetta", previsti nel progetto operativo del 1° lotto funzionale predisposto dal Direttore del Settore Tutela dell'Ambiente, Dott. Ing. Vincenzo Campanaro, nonché quelli relativi alle due perizie di variante e suppletive in corso d'opera e quelli di somma urgenza sono stati ultimati in data 11.10.2007 dall'impresa aggiudicataria dell'appalto, "1 Emme S.p.A.". A breve saranno avviate le attività di collaudo.

BONIFICA DEL SITO INQUINATO DI "TORRE QUETTA" – 2° LOTTO FUNZIONALE

Il progetto operativo dell'intervento, predisposto dal Direttore del Settore Tutela dell'Ambiente, Dott. Ing. Vincenzo Campanaro, è stato trasmesso alla Regione Puglia – Assessorato all'Ecologia – settore Gestione Rifiuti e Bonifiche per acquisirne l'approvazione prevista dalla vigente normativa in materia di bonifiche.

SERVIZIO DI MONITORAGGIO AMBIENTALE DEL TERRITORIO COMUNALE MEDIANTE L'UTILIZZO DI SISTEMI INFORMATIVI TERRITORIALI/GIS. SERVIZI AGGIUNTIVI GESTITI DAL SISTEMA "SITAMIU".

Nell'anno 2006 è stato ultimato e collaudato con esito positivo l'intervento concernente il "Servizio di monitoraggio ambientale del Comune di Bari mediante l'utilizzo di sistemi informatici territoriali (GIS)", realizzato, a seguito di esperimento di pubblico incanto, dall'A.T.I. "Planetek Italia S.r.l. (capogruppo) associata con "Environmental System Analysis S.r.l. (mandante)" e finanziato sia con fondi del Civico Bilancio che con il contributo regionale concesso al Comune di Bari nell'ambito del Programma Operativo Regionale (P.O.R.) Puglia 2000-2006.

Detto progetto consente essenzialmente: a) il monitoraggio dello smaltimento illecito dei rifiuti al fine di favorire la tempestiva bonifica dei suoli interessati; b) l'acquisizione e l'integrazione di tutti

i dati ambientali rilevati dal “sistema integrato di monitoraggio dell’inquinamento atmosferico, acustico, elettromagnetico e dei dati del traffico veicolare della città di Bari” di cui questa Amministrazione si è già dotato; ciò consente di evidenziare tempestivamente episodi di inquinamento acuto e di intervenire con le opportune attività di risanamento; c) l’individuazione delle aree e dei manufatti contenenti materiali amiantati allo scopo di indirizzare la realizzazione degli interventi di bonifica di particolare urgenza.

Ritenendo necessario prevedere, nella definizione dei contenuti del Contratto di Servizi di Igiene Urbana, l’adozione di idonei strumenti in grado di consentire la determinazione oggettiva del dimensionamento dei servizi, la loro quantificazione nonché la certificazione del livello quantitativo e qualitativo delle prestazioni, si è addivenuti alla decisione di implementare – ad integrazione del Sistema Informativo Territoriale Ambientale già esistente, il modulo “SITAMIU (Sistema Informativo Territoriale Ambientale Municipale Igiene Urbana che permette, ad esempio, di determinare i Km di strade spazzate, il numero di cassonetti e la loro collocazione, l’estensione delle aree verdi oggetto di sfalcio e diserbo e la pianificazione temporale dei servizi erogati – frequenza di spezzamento, vuotatura dei cassonetti ecc.) – nonché un sistema di verifica e controllo del corretto svolgimento degli stessi da parte dell’AMIU.

Tale servizio aggiuntivo, finanziato con risorse economiche comunali, è stato affidato in estensione alla medesima A.T.I. “Planetek Italia S.r.l. - “Environmental System Analysis S.r.l. ” aggiudicataria dell’appalto principale, nel pieno rispetto del quinto d’obbligo consentito per legge. L’intervento di che trattasi è stato ultimato l’1/8/2007.

LAVORI DI RIMOZIONE DI RIFIUTI CONTENENTI AMIANTO, ABBANDONATI SU AREE PUBBLICHE NEL TERRITORIO DELLA CITTA’ DI BARI

A seguito di procedura concorsuale aperta è stato aggiudicato a titolo definitivo alla Società “Geos Environment S.r.l.” l’appalto concernente i lavori di rimozione rifiuti contenenti amianto abbandonati su aree pubbliche nel territorio della Città di Bari.

In data 06.11.2007 è stato sottoscritto il relativo contratto al n° 36369 di repertorio.

Detti lavori sono stati consegnati il 23.11.2007, sono in corso di esecuzione e verranno ultimati il 31.12.2008..

Posizione Organizzativa strutturale “Sanità e Igiene”

- Istituzione banca dati informatica relativa alle sanzioni ambientali.
- Istituzione banca dati informatica per il rilascio di permessi per la raccolta funghi.

Le suddette banche dati sono state realizzate al fine di attuare una procedura innovativa per l’ottimizzazione dell’attività amministrativa.

Programma n. 390 - Verde pubblico ed il suo decentramento

Secondo pianificazione, procedono gli appalti di manutenzione ordinaria avviati negli anni precedenti ed in corso di esecuzione, e sono continuati, come lo scorso anno, gli interventi di potatura alberi e di lotta fitosanitaria contro parassiti degli alberi e di realizzazione di alcune aiuole fiorite nel periodo invernale.

Si è provveduto a redigere i nuovi disciplinari tecnici degli appalti in scadenza.

Sono stati completati i lavori di realizzazione dell'impianto di irrigazione automatizzato in Piazza Gramsci e sono stati avviati quelli in Piazza Garibaldi.

Procedono i lavori di manutenzione straordinaria degli impianti tecnologici nei giardini comunali.

E' stato completato il primo lotto dei lavori di "Riqualificazione e incremento dell'alberatura cittadina" nelle nove Circoscrizioni comunali, con il quale si è provveduto a ripristinare gli alberi mancanti negli alloggiamenti vuoti e a realizzare nuove alberature, inoltre è iniziato il secondo lotto di lavori ed è stato redatto il progetto esecutivo per il terzo lotto di "Riqualificazione e incremento delle alberature cittadine".

Sono stati completati i lavori di riqualificazione del giardino di Via Martin Luter King relativamente al 2° lotto.

Sono cominciati i lavori di realizzazione di "Area a verde attrezzato in prossimità della Chiesa del S. Salvatore a Loseto" e quelli di "Riqualificazione di Piazza S. Rita a Carbonara".

Sono, inoltre, state indette due gare, in corso di aggiudicazione definitiva: "Realizzazione di alberatura in Corso Sonnino" e "Arredo urbano in diverse piazze del Centro Storico".

Infine è stato redatto il progetto definitivo di "Riqualificazione e sistemazione a verde attrezzato del giardino di Piazza Gramsci".

PROGETTO	ANNO / IMPORTO		STATO DI ATTUAZIONE DELL'INTERVENTO
INTERVENTO DI RECINZIONE, SISTEMAZIONE A GIARDINO, IRRIGAZIONE M. LUTHER KING	06	€ 464.811,21 + € 154.937,07	Lavori ultimati
REALIZZAZIONE NUOVO IMPIANTO DI IRRIGAZIONE GIARDINI DI PIAZZA GRAMSCI E DI PIAZZA GARIBALDI	06	€ 190.000,00	Lavori in corso
OPERE DI COMPLETAMENTO SISTEMAZIONE VERDE ATREZZATO PARCO DI VIALE EUROPA	07	€ 50.000,00	Progetto trasmesso
RIQUALIFICAZIONE FASCIONI DI VIA CALDAROLA	07	€ 700.000,00	Stralciato dal piano delle OO.PP.
SISTEMAZIONE PIAZZA UMBERTO A CARBONARA P.O.R. MISURA 5.1	07	€ 800.000,00 + € 1.807.599,15	Lavori in corso
RIQUALIFICAZIONE DELLA PIAZZA DI LOSETO E VIE CIRCOSTANTI CON RIFACIMENTO DI P.I, FOGNA BIANCA E NERA P.O.R. MISURA 5.1	06	€ 3.155.500,00	Lavori in corso
RIQUALIFICAZIONE PIAZZA RISORGIMENTO	07	€ 520.000,00 + € 392.400,85	Aggiudicato Totale €912.400,85
RIQUALIFICAZIONE E INCREMENTO DELL'ALBERATURA E DEL VERDE CITTADINO	06 07 08	€ 200.000,00 € 280.000,00 + € 1.000.000,00	Lavori in corso trasmesso progetto esecutivo da €280.000,00
ARREDO URBANO LUNGOMARE N. SAURO CON GETTI D'ACQUA	06	€ 250.000,00 + € 350.000,00	Lavori in corso
INTEGRAZIONE ATTREZZATURE PER GIARDINI (CARTELLONISTICA, GIOCHI, PANCHINE, ECC.)	07	€ 180.000,00	Esecutivo approvato
MANUTENZIONE STRAORDINARIA DEGLI IMPIANTI TECNOLOGICI NEI GIARDINI COMUNALI	06 07	€ 100.000,00 € 200.000,00	Lavori in corso Aggiudicato
MANUTENZIONE STRAORDINARIA DEGLI IMPIANTI DI IRRIGAZIONE	06	€ 60.000,00	Lavori in corso

DI TUTTI I GIARDINI E PARCHI COMUNALI	07	€ 50.000,00	In corso aggiudicazione definitiva
REALIZZAZIONE AREA ATTREZZATA A VERDE VIA CATINO 24 S.SPIRITO	08	€ 774.685,35	Approvazione progetto preliminare con Del. G.M. n.1203 del 14/12/01
COMPLETAMENTO GIARDINO VIALE EINAUDI ANGOLO VIA TRIDENTE	08	€ 870.000,00	Progetto preliminare approvato con Del. G.M. n.1260 del 20/12/01. Nuovo preliminare trasmesso alle circoscrizioni.
RIQUALIFICAZIONE AREE A VERDE E ARREDO URBANO QUARTIERE SAN PASQUALE	07	€ 230.000,00	Redatto esecutivo
RIQUALIFICAZIONE ED ARREDO URBANO PIAZZA S. SPIRITO	08	€ 250.000,00	
RIQUALIFICAZIONE AREA LASCITO GAROFALO IN PALESE	08	€ 700.000,00	Approvato studio di fattibilità con Del. G.M. n.68 del 28/07/05. Avviata la gara di progettazione. In corso di affidamento incarico di progettazione
POGGIOFRANCO: PIAZZETTA DEI PAPI	08	€ 400.000,00	
AREA ADIACENTE S.C. CANNARUTO	08	€ 330.000,00	
PEDONALIZZAZIONE VIA POSITANO	08	€ 150.000,00	
LOSETO: AREA A VERDE ATTREZZATO IN PROSSIMITA' DELLA CHIESA DEL S. SALVATORE	07	€ 320.000,00	Lavori in corso
REALIZZAZIONE AREE A VERDE IN VIA MAZZINI A TORRE A MARE	08	€ 1.000.000,00	Preliminare redatto
REALIZZAZIONE PARCO URBANO NELL'AREA DOVE INSISTEVANO I RIPETITORI RAI	09	€ 4.000.000,00	
CARBONARA: VERDE ATTREZZATO CON PANCHINE E GIOCHI PER BAMBINI IN AREA LOTTIZZAZIONE GEMMA	09	€ 600.000,00	
AREA ATTREZZATA A VERDE IN VIA ARCHIMEDE	08	€ 800.000,00	
COMPLETAMENTO PIAZZA TORRE PELOSA A TORRE A MARE	07	€ 210.000,00	Lavori in corso
ARREDO URBANO LUNGOMARE IMPERATORE AUGUSTO	07	€ 350.000,00	Studio di fattibilità approvato con Del. G.M. n.2007/221
STABILIMENTO BALNEARE PER DIVERSAMENTE ABILI "LA PICCOLA NIZZA" TORRE A MARE	08	€ 350.000,00	
PARCO ARCHEOLOGICO "PROF. FRANCESCO BIANCOFIORE" IN LOCALITA' PUNTA LA PENNA A TORRE A MARE	08	€ 780.000,00	
PROGETTAZIONE RIQUALIFICAZIONE PIAZZA CAPITANEO A PALESE	08	€ 250.000,00	1
VERDE ATTREZZATO VILLAGGIO DEI LAVORATORI	08	€ 190.000,00	

VERDE ATTREZZATO PER LE AREE CHE FRONTEGGIANO LA SEDE DELLA II CIRCOSCRIZIONE IN VIA V. RICCHIONI	08	€ 290.000,00	Preliminare approvato
ALBERAZIONE CORSO SONNINO SINO AL PIAZZALE POERIO	07	€ 100.000,00	In corso aggiudicazione definitiva
REALIZZAZIONE VERDE ATTREZZATO NELL'AREA COMPRESA TRA VIA TURATI, VIA BOVIO E MARIN NELL'AREA OPPOSTA AL MINISTERO DEL TESORO E AL PALACARRASSI	08	€ 600.000,00	11
ESPROPRIO AREA VIA D. BOSCO CON G. DE BERNARDIS E REALIZZAZIONE DI VERDE ATTREZZATO + MANUTENZIONE	08	€ 800.000,00	Preliminare approvato Previsto passaggio in C.C. per espropri
PIAZZETTA DI VIALE UNITA' D'ITALIA	08	€ 200.000,00	Redatto esecutivo
INTERVENTI DI RIQUALIFICAZIONE VERDE E ARREDO URBANO CORSO MAZZINI E PIAZZA GARIBALDI	07	€ 100.000,00	Esecutivo approvato. In corso gara
ARREDO URBANO IN DIVERSE PIAZZE DEL CENTRO STORICO	07	€ 100.000,00	In corso aggiudicazione definitiva
RIQUALIFICAZIONE GIARDINO DI VIALE PAPA PIO XII	07	€ 100.000,00	Trasmesso esecutivo
	08	+ € 300.000,00	
RIQUALIFICAZIONE PIAZZA LIBERTA'	08	€ 1.000.000,00	

Programma n. 400 - Asili nido

SOSTITUZIONE TEMPORANEA PERSONALE EDUCATIVO

In attuazione del nuovo “Regolamento per la disciplina relativa ai conferimenti delle supplenze temporanee profilo professionale di assistente all’infanzia”, adottato con deliberazione di G. C. n° 73 del 01.02.2007, e della successiva disciplina adottata con deliberazione di G.C. n° 578 del 28.06.2007, nel settembre 2007 è stata indetta selezione, per soli titoli, per la predisposizione della graduatoria triennale (anni scolastici 2007/2008 – 2008/2009 – 2009/2010) per il conferimento di incarichi di supplenza temporanea negli asili nido comunali.

SERVIZIO DI PULIZIA ORDINARIA PRESSO GLI ASILI NIDO COMUNALI

A partire da settembre 2007 ha preso avvio il servizio triennale di pulizia ordinaria presso gli asili nido comunali a cura di ditta esterna specializzata individuata a seguito dell’esperimento di procedura ad evidenza pubblica.

SERVIZIO DI GESTIONE INTEGRATA DELLA SICUREZZA SUI LUOGHI DI LAVORO

Nel corso del II° semestre, in considerazione degli obblighi prescritti a carico del datore di lavoro dalla normativa contenuta nel Decreto Legislativo 19 settembre 1994, n. 626 recante ad oggetto: “Attuazione delle direttive 89/391/CEE, 89/654/CEE, 89/655/CEE, 89/656/CEE, 90/269/CEE, 90/270/CEE, 90/394/CEE e 90/679/CEE riguardanti il miglioramento della sicurezza e della salute dei lavoratori sul luogo di lavoro”, è stato attivato il servizio triennale (periodo 01.09.2007 – 31.08.2010) di gestione integrata della sicurezza presso gli asili nido comunali mediante adesione alla convenzione stipulata, in data 09 febbraio 2006, tra la CONSIP s.p.a., per conto del Ministero dell’Economia e delle Finanze, e l’RTI Sintesi s.p.a. aggiudicatario del Lotto 5 della procedura di gara indetta con bando pubblicato sulla G.U.C.E. n. S 137 del 19.07.2003 e sulla G.U.R.I. n. 168 del 22.07.2003.

AFFIDAMENTO ATTIVITÀ DI CONSULENZA E ASSISTENZA IN MATERIA DI IGIENE E SICUREZZA DEGLI ALIMENTI

Al fine di garantire la corretta gestione delle mense situate presso gli Asili nido comunali “Villari”, “Argenti”, “Japigia” e “Carabellese”, si è provveduto, nel corso del primo semestre 2007, alla elaborazione della nuova Convenzione 2007/2010 da stipulare tra il Comune di Bari e il Dipartimento di Scienze Biomediche e Oncologia Umana dell’Università degli Studi di Bari – Sezione di Igiene e Medicina Preventiva, avente ad oggetto l’attività di consulenza e assistenza in materia di igiene e sicurezza degli alimenti.

FORNITURE DERRATE ALIMENTARI

Al fine di garantire trasparenza nella scelta dei fornitori di derrate alimentari destinate agli utenti degli asili nido comunali, si è provveduto alla istituzione di un albo di fornitori a seguito della predisposizione di apposito procedimento di selezione (elaborazione disciplinare, approvazione da parte della Giunta Comunale, pubblicazione avviso, verifica istanze, controllo delle dichiarazioni, approvazione elenco dei fornitori).

La predetta procedura, innovando rispetto al passato, ha garantito l’individuazione di fornitori qualificati.

Programma n. 405 – Politiche socio – giovanili

ACCOGLIENZA E PACE - Attività 2° semestre anno 2007

E' stato organizzato a Bari Il Forum "l'impresa di un'economia diversa"- Produrre,lavorare e consumare nell'economia dei beni consumi, giunto alla 4^ edizione, in collaborazione con la campagna Sbilanciamoci! e da un vasto ventaglio di organizzazioni locali e nazionali per rilanciare l'idea di un'economia diversa finalizzata all'integrazione degli immigrati nel tessuto sociale, per costruire un'economia dei beni comuni, sui diritti di tutti, l'eguaglianza, la solidarietà e la pace per rappresentare un'alternativa di civiltà e di sostenibilità di un nuovo modello di sviluppo.

Il 7 ottobre 2007 si è svolta la "Marcia Perugia - Assisi" a cui, (quest'anno inserita all'interno delle celebrazioni per il centenario dello scoutismo), hanno aderito moltissimi scout che hanno marciato in nome della pace e della nonviolenza.

Si è trattato di un evento importante preceduto dalla "3^ Assemblea dell'ONU dei Giovani" tenutasi a Terni dal 5 al 6 ottobre, tra giovani provenienti da varie parti del mondo interessati a scambiare idee, proposte e progetti sui temi della pace e dei diritti umani, della giustizia e della democrazia e a cui ha partecipato la compagnia del CNGEI Corpo Nazionale Giovani Esploratori ed Esploratrici Italiani della Sezione di Bari.

A tal fine per di condividere e sostenere un'ampia azione sinergica di educazione alla pace e ai diritti umani, è stato concesso un contributo finanziario a sostegno delle spese previste richieste dell'Ente pari ad € 400,00, per consentire la partecipazione di cittadini, con particolare riguardo ai giovani, alle attività del progetto nazionale di che trattasi.

In collaborazione con l'associazione A Sud, lo scorso 26 ottobre 2007 a Bari si è tenuto un incontro, tra le Amministrazioni pugliesi e alcuni ospiti internazionali, nell'ambito di un percorso nazionale di partenariato e cooperazione con le realtà indigene colombiane; tale progetto è finalizzato a sensibilizzare le amministrazioni italiane alle problematiche della popolazione indigena, nonché a fornire forme concrete di collaborazione e sostegno, tali da rafforzare la rete di solidarietà internazionale attorno alle realtà indigene colombiane.

In data 15.10.2007, nell'ambito del progetto denominato ".....In mezzo – accoglienza alunni ROM", gli Assessorati alla Pubblica Istruzione e alle Politiche Sociali unitamente alla III^ Circoscrizione Picone Poggiofranco del Comune di Bari, il Centro di Ascolto per le famiglie, il Centro Risorse Interculturali di Territorio CRIT della scuola primaria Montello, la scuola primaria Poggiofranco, la scuola secondaria di 1° grado T. Fiore, le chiese parrocchiali San Marcello e M. SS. Addolorata di Bari hanno sottoscritto un Protocollo d'Intesa finalizzato all'accoglienza ed all'integrazione di una comunità di etnia Rom presente sul territorio comunale, nell'area Picone Poggiofranco.

Il Dirigente Scolastico del XXIII circolo didattico "Montello" di Bari con nota acquisita al Prot. inf. n°346220/07 ha chiesto l'erogazione di un contributo economico, a sostegno delle spese preventivate per un importo complessivo di € 19.000,00, per la realizzazione del progetto ".....In mezzo – accoglienza alunni ROM" finalizzato a far esercitare ai minori presenti nella citata comunità rom il diritto – dovere all'istruzione; l'iniziativa proposta rappresenta un percorso didattico – pedagogico che tende ad una maggiore sensibilizzazione sui problemi legati ai rapporti tra lo straniero e la legge, tra lo straniero e la società; l'Amministrazione comunale ha inteso cofinanziare per complessivi euro 3.000 le attività del progetto in parola, al fine di condividere e sostenere un'ampia azione sinergica di partenariato e cooperazione tra Comune di Bari e le diverse istituzioni locali, che a vario titolo partecipano alla definizione delle politiche in tema di immigrazione e di inclusione sociale.

Il Comune di Bari ha aderito in qualità di partner al progetto Aleida 7, redatto ai sensi dell'avviso n. 8 del 27 febbraio 2007 – Presidenza del Consiglio Dipartimento per le Pari Opportunità, e approvato dal Ministero stesso, relativo agli interventi di accoglienza, protezione sociale e inserimento socio – lavorativo di persone vittime di tratta.

Il progetto, presentato dalla comunità Oasi 2 “S. Francesco” di Trani, prevede un co finanziamento nella misura di €500 da parte dell'Ente Locale, ai sensi dell'art.25, comma 1 del Regolamento di attuazione del T. U. 286/98.

E' stata disposta l'erogazione di un contributo economico, per complessivi euro 3.000, quale parziale copertura delle spese previste, per la realizzazione della terza edizione dell'iniziativa denominata “LAB.ROM 3” che si svolge durante l'anno scolastico in corso.

Il progetto prevede il coinvolgimento di 30 alunni, di cui 11 sono alunni di etnia rom che presentano evidenti difficoltà nell'apprendimento della lingua italiana e 17 alunni tutor (italiani e stranieri) e propone l'articolazione di laboratori linguistici ed espressivo – musicali affidati ai docenti della Scuola primaria e di un laboratorio di attività motoria e sportiva affidata ad un esperto esterno in attività motoria messo a disposizione dal comitato provinciale Coni Puglia, la cui competenza, attraverso il sano esercizio del gioco di squadra, è finalizzata all'integrazione socio culturale e alla crescita formativa di tutti gli alunni.

E' stato concesso il Patrocinio di questo Comune e l'erogazione di un contributo finanziario per complessivi € 1.000,00 in favore dell'associazione “Kenda cooperazione tra i popoli” quale parziale copertura delle spese previste per la realizzazione del progetto di cooperazione internazionale “denominato “EquAzione. Teatro + Riciclo + Intercultura = Cooperazione tra i Popoli” finalizzato ad avvicinare i ragazzi ai temi dell'Acqua come risorsa, dell'Acqua come diritto umano e dell'accesso all'Acqua nella prospettiva mondiale e interculturale, in modo da guidare alla consapevolezza del valore dei diritti umani in relazione alla vita quotidiana e al contesto internazionale.

Si è provveduto all'accoglienza dei richiedenti asilo, rifugiati e titolari di protezione umanitaria, di minori stranieri non accompagnati richiedenti nonché a porre in essere gli interventi per il sostegno all'integrazione di detti beneficiari, così come previsto dal progetto e dal D.M. 28 novembre 2005 al fine di assicurare la continuità degli interventi e dei servizi già in atto, con le seguenti progettualità presentate rispettivamente dai soggetti di seguito indicati:

- a – Progetto integrato “Bari Città Aperta” – proposto da A.R.C.I. nuova associazione comitato territoriale, dall'associazione ETNIE onlus e dal Gruppo Lavoro Rifugiati onlus rivolto alle categorie ordinari;
- b - Progetto integrato “La casa dei bambini del mondo” - proposto da C.S.I.S.E, dall'associazione Etnie onlus e dall'associazione Gruppo Lavoro Rifugiati onlus rivolto alle categorie ordinari.

Programma n. 410 - Servizi assistenziali ai minori

COMUNITA' DI TIPO FAMILIARE

Il Comune provvede all'assistenza di circa 160 minori inseriti in comunità di tipo familiare per disposizione del Tribunale per i Minorenni o su proposta del servizio sociale circoscrizionale, per una spesa annua di circa € 3.000.000,00. Per quanto disposto dall'art.32 del regolamento approvato dal Consiglio Comunale con delibera n.213 dell'I.12.2003, le circoscrizioni provvedono ora alla liquidazione delle fatture relative ai minori da loro inseriti, assicurando così un più diretto controllo sui singoli casi. Nel 2007 con apposito atto dirigenziale si è provveduto a finanziare la spesa per un totale di € 3.419.104,10.

CENTRI SOCIO EDUCATIVI DIURNI PER MINORI

Con deliberazione di G.C. n. 603 del 05/07/2007 è stato approvato il progetto "L'accoglienza dei minori nei centri socio educativi diurni della Città di Bari".

Con determinazione n. 2007/200/00147 del 23/07/2007 è stato approvato lo schema di convenzione biennale disciplinante i rapporti contrattuali tra l'Amm.ne comunale e i Rappresentanti dei citati Centri Diurni nonché finanziata la spesa complessiva di €6.334.846,00 necessaria all'ospitalità di 410 minori, con fondi del Civico Bilancio e con fondi ministeriali di cui alla Legge n. 285/97.

DEISTITUZIONALIZZAZIONE MINORI – MINIMO VITALE

Per l'anno 2007 è stato impegnato un importo totale di € 367.235,95. Tale importo è ripartito tra le Circoscrizioni che provvedono a predisporre per minori in situazioni di disagio, tramite il sostegno al nucleo di origine, al fine di prevenire l'inserimento in istituti dei minori, un sistema integrato di interventi riconoscendo il ruolo fondamentale della famiglia nella formazione e nella cura della persona sia nei momenti critici e di disagio, sia nello sviluppo della vita quotidiana. Sono stati seguiti n. 339 minori e n. 183 nuclei familiari.

SERVIZIO AFFIDO MINORI

Il Comune garantisce alle famiglie affidatarie, nel rispetto dell'art.8 del vigente Regolamento di affido familiare, un contributo economico mensile per l'importo non inferiore a € 154,94 e non superiore a € 258,23 ed altresì, contributi economici straordinari per particolari, eccezionali e documentate esigenze del minore in affidamento. I minori in affido nell'anno 2007 sono stati n. 286 a cui vanno aggiunti 4 minori stranieri seguiti dal servizio sociale assessorile. L'impegno assunto per l'anno 2007 è stato di € 1.169.780,12. Alle relative liquidazioni hanno provveduto, con propri provvedimenti, i Direttori circoscrizionali e il Direttore della Ripartizione Solidarietà Sociale (per i minori stranieri in affido).

PROGETTO DI RETE SULL'AFFIDO AI MINORI

Il contratto stipulato a fine 2003 tra l'Amministrazione Comunale e la Cooperativa Sociale Maieutica per l'affidamento delle attività di sostegno ai minori, alle famiglie di origine e famiglie affidatarie nonché dell'attività di formazione degli operatori, si è risolto il 31.03.2007. Nel I° trimestre 2007, quindi, i nuclei in carico alla I^ Equipe sono stati n. 135, mentre quelli segnalati e seguiti dalla II^ Equipe n. 31 per una spesa complessiva di € 25.399,98.

La gara ad evidenza pubblica avviata in relazione al progetto biennale di rete denominato "Affido Familiare ed Adozione Mite", approvato dalla G.C. con deliberazione n°820/2006, è stata aggiudicata (con determinazione dirigenziale n.144/07) alla stessa Cooperativa Sociale Maieutica che in data 28/09/07 ha stipulato la convenzione per un anno, per l'importo complessivo di € 120.650,00. Nel periodo 8/10/07 – 31/12/07 (data di avviamento del servizio) sono stati presi in carico dagli psicologi della I^ equipe n. 78 nuclei – n. 80 minori; mentre i minori sostenuti dalla II^ equipe sono stati n.8, con una spesa di € 28.096,57.

E' stata assicurata, inoltre, l'attività di sensibilizzazione all'affido a cura dell'Associazione di volontariato "Famiglia per Tutti"; l'impegno assunto per l'anno 2007 è pari ad euro € 7.959,60.

Infine il 15/11/07, è stato avviato per un anno, il progetto Spazio Neutro, che rappresenta un luogo di incontro, di mediazione e di relazione protetto, ed informale dove il minore coinvolto in vicende di profonda crisi familiare, trova l'occasione di comprendere, stabilire relazioni e legami importanti per la sua crescita. All'Associazione di volontariato Famiglia Dovuta sarà riconosciuto per la sua realizzazione un contributo pari ad euro 10.000,00.

ATTIVITA' DI VERIFICA E VALUTAZIONE DEGLI INTERVENTI DI AFFIDO

Presso la Casa dell'Affido, sede della Cooperativa sociale Maieutica alla via Putignani n° 158, è stata assicurata l'attività di coordinamento del servizio affido attraverso l'Ufficio centrale di affido che vede coinvolti operatori referenti della Ripartizione, la psicologa e l'assistente sociale referenti dei Consultori familiari della ASL BA, delle Associazioni di famiglie affidatarie e del privato sociale. Tra gli obiettivi primari dell'Ufficio centrale di affido vi è la redazione del nuovo regolamento di affido familiare, alla luce delle Linee Guida approvate dalla Regione Puglia. Gli incontri di verifica tra i Componenti dell'Ufficio Centrale e le referenti sociali Circostrizionali del servizio di che trattasi, avvengono il primo venerdì di ogni mese.

SERVIZIO HOME-MAKER

Il servizio è svolto dalla Coop. Sociale Esedra di Triggiano, per effetto di un contratto prorogato sino al 14/10/2007 prima, e nelle more dell'espletamento della gara per tre anni, mediante procedura ristretta (importo posto a base d'asta pari a complessivi euro 2.421.072,00) in proroga tecnica per ulteriori sei mesi decorrenti dal 15.10.2007 al 14.04.2008. Dai dati circostrizionali pervenuti risulta che per il servizio home maker nell'anno 2007, sono stati coinvolti complessivamente n. 72 minori, per una spesa pari ad euro 315.542,48, somma riveniente dal contratto vigente. Nel redigere il capitolato speciale d'appalto la Ripartizione ha tenuto conto dell'esigenza di potenziare il servizio che dovrà essere assicurato da almeno 34 operatori Home Maker, un coordinatore ed uno psicologo.

Lo stesso servizio è stato potenziato per l'intero anno 2007 con fondi della L. 285/97 destinati alla stessa Cooperativa, ed è stata impegnata per questo la somma di € 189.000,00.

Nelle more dell'espletamento della procedura di gara di cui sopra, con determinazione dirigenziale n. 2007/200/00266 del 18/12/2007 è stata concessa una proroga tecnica di sei mesi (dal 17/12/07)

SERVIZIO DI PRONTA ACCOGLIENZA MINORI

La Cooperativa Sociale C.S.I.S.E. ha avviato in data 9/10/06, per effetto della convenzione stipulata con la P.A. il 31/07/06, il servizio triennale di pronta accoglienza per minori presso la comunità sita a Triggiano alla Via Marconi. L'attività realizzata con fondi regionali per una spesa annua di € 250.000,00 ha visto collocati dal Comune di Bari n. 22 minori esclusivamente stranieri, mentre n. 33 minori sono stati collocati dal Dipartimento di Giustizia Minorile.

CENTRO DI CULTURA LUDICA

Il Centro, di proprietà comunale, sito all'interno del Parco di Largo 2 Giugno, è gestito dalla coop. Progetto Città senza alcun costo per l'Amministrazione comunale.

CENTRI SOCIALI EDUCATIVI COMUNALI

In virtù della deliberazione di G.C. no764 del 28.6.2001 le competenze in materia di Centri Sociali educativi sono state trasferite dalla Ripartizione Pubblica Istruzione a questa Ripartizione. I Direttori della V, VI e IX Circostrizione, in qualità di responsabili di attività (avendo nel proprio territorio l'ubicazione del centro), hanno impegnato anche per l'anno 2007 la somma di €5.177,25 cadauno; i minori seguiti sono stati rispettivamente n. 100, n. 352 e n. 100.

PROGETTI FINALIZZATI ALLA PREVENZIONE DELLA CRIMINALITA', DEL DISAGIO E DELLA DEVIANZA MINORILE

E' stata impegnata nell'anno 2007 la somma di €533.756,25 per l'attuazione di progetti finalizzati alla prevenzione della criminalità, del disagio e della devianza minorile.

Sono in atto collaborazioni con diverse Istituzioni, per progetti di prevenzione del disagio minorile, sostegno alla genitorialità, lotta alla dispersione scolastica e alla devianza minorile, deistituzionalizzazione, con le quali sono stati sottoscritti appositi PROTOCOLLI DI INTESA, ed esattamente con la AUSL (Policlinico), con il Tribunale per i Minorenni di Bari, la Procura della Repubblica per i Minorenni di Bari, e la Provincia di Bari, con il CSA (ex Provveditorato Agli Studi) e con CSA e Centro Di Giustizia Minorile per l'inserimento Scolastico di Minori Sottoposti a Procedimenti Penali.

ASSISTENZA PER MINORI NON RICONOSCIUTI

Minori affidati dal Tribunale per i Minorenni di Bari al servizio sociale del Comune in attesa di adozione. Per il 2007 i provvedimenti di autorizzazione all'ospitalità presso i vari istituti con relative liquidazioni degli importi richiesti sono stati per n. 1 utente, per un importo di € 4.056,00.

ATTIVITA' SVOLTE CON FONDI MINISTERIALI (EX LEGGE N. 285/97)

Nel corso del primo semestre del 2007, a conclusione della procedura di gara, di cui all'Avviso Pubblico del 18/01/2007, sono stati aggiudicati per due anni, i sottoelencati Servizi come di seguito:

1. Attività Ludico Artistiche negli Ospedali Pediatrici in favore della Cooperativa Sociale PROGETTO CITTA', capogruppo ATI, per un importo di euro 157.700,00;
2. Centro Famiglia Territoriale S. Nicola in favore dell' Agenzia Pedagogica Europea Ricerca Formazione s.r.l., per un importo di euro 118.506,00
3. Centro Antiviolenza in favore dell'Impresa Sociale ARACNE ONLUS, per un importo di € 208.950,00;
4. Centro Famiglia Territoriale S. PAOLO in favore della FONDAZIONE GIOVANNI PAOLO II°, per un importo di euro 115.979,68;
5. Centro Famiglia Territoriale JAPIGIA in favore della FONDAZIONE GIOVANNI PAOLO II°, per un importo di euro 114.962,88;

Nelle more della procedura di gara, di cui sopra, è stata concessa una proroga tecnica, alle convenzioni relative ai sottoelencati servizi e per gli importi, rispettivamente, a fianco evidenziati:

-CENTRO FAMIGLIA TERRITORIALE JAPIGIA €29.439,14 (dal 23/01/2007 al 22/06/2007);

-CENTRO FAMIGLIA TERRITORIALE S. PAOLO €29.439,14 (dal 23/01/2007 al 22/06/2007);

-CENTRO FAMIGLIA TERRITORIALE S. NICOLA €29.439,14 (dal 23/01/2007 al 22/06/2007);

-CENTRO ANTIVIOLENZA € 102.111,12 (dal 19/11/06 al 19/05/07)

Nel corso del secondo semestre del 2007, sono state sottoscritte le convenzioni dei sottoelencati Servizi come di seguito:

-CENTRO FAMIGLIA TERRITORIALE JAPIGIA e S. Paolo con la FONDAZIONE GIOVANNI PAOLO II°;

- CENTRO FAMIGLIA TERRITORIALE S. NICOLA con l'Agenzia Pedagogica Europea Ricerca Formazione s.r.l.,

In data 11/12/2007 è stato pubblicato l'Avviso Pubblico disciplinante le modalità di affidamento del servizio "Casa Rifugio" per un importo di €187.000,00 al netto di IVA. Nelle more dell'espletamento della procedura di gara è stata concessa una proroga tecnica di due mesi.

UFFICIO DI MEDIAZIONE GIUDIZIARIA CIVILE E PENALE DI BARI.

Il servizio si colloca nell'ambito degli interventi a sostegno della famiglia in crisi e dei minori in situazioni di disagio personale, familiare, sociale e scolastico, inoltre fornisce gli strumenti di tutela in favore dei minori coinvolti in procedimenti giudiziari, sia perché autori di condotte antigiuridiche, sia perché parti offese. Esso ha trovato copertura finanziaria con fondi regionali di cui alla Del di C.R. 317/98 ed è stato condiviso oltre che dalla Regione Puglia, dal Centro della Giustizia Minorile di Puglia e Basilicata, dal Tribunale per i Minorenni di Bari, dalla Procura della Repubblica c/o il Tribunale per i Minorenni di Bari, con i quali Enti, in data 5.10.1998 era stato sottoscritto un protocollo d'intesa, e dall'Amministrazione Provinciale che lo aveva sottoscritto in data 12.02.1999, mettendo a disposizione alcuni locali in via Amendola n° 189, quale sede dell'Ufficio in oggetto.

La convenzione stipulata in data 28.09.2005 tra il Comune di Bari e la Società Cooperativa C.R.I.S.I. ONLUS, per l'affidamento del servizio in parola per la durata di diciotto mesi, è stata prorogata dal 28.3.2007 al 27.09.2007 per l'importo pari ad euro 35.669,94.

Dalle relazioni pervenute dal CRISI, nonché dalla relazione finale redatta dal servizio sociale assessorile, è risultato che nel corso di vigenza della convenzione sono state inviate all'ufficio di mediazione dall'autorità giudiziaria 209 richieste di mediazioni, di cui 74 penali e 135 civili.

Al 27.09.07 i casi di mediazione archiviati sono stati 152, mentre le mediazioni pendenti sono 57.

Con determinazione dirigenziale n° 2007/200/00052 del 21.03.2007 è stata indetta una procedura negoziata con esperimento di gara ufficiosa per l'affidamento del servizio per ulteriori 18 mesi, gara che non è stata espletata alla luce di quanto stabilito negli incontri promossi dall'Assessorato alla Solidarietà Regionale, durante i quali è stata riconosciuta la competenza sovra ambito del servizio. Si è in attesa del protocollo d'intesa Regione- Provincia al fine di adottare l'atto dirigenziale necessario per autorizzare l'ufficio Ragioneria di questo Comune a trasferire la somma residua del finanziamento regionale pari ad euro 184.134,76, alla Provincia di Bari, che assume la competenza di tale servizio.

Programma n. 420 - Solidarietà sociale e decentramento delle funzioni di assistenza

ANZIANI

ISTITUZIONALIZZAZIONE ANZIANI

Grazie all'avvio di nuovi servizi in favore degli anziani, finalizzati a consentire la loro permanenza nel proprio domicilio (affido, telesoccorso e assistenza domiciliare) il numero degli anziani inseriti presso case di riposo o residenze protette con contributo a carico del comune, tende a ridursi. Un maggiore controllo viene assicurato con l'intervento della commissione di controllo che verifica, nel complesso, la qualità del servizio reso dalle strutture. Per quanto disposto dall'art. 32 del nuovo regolamento approvato dal Consiglio Comunale con delibera n. 213 dell'1.12.2003, le circoscrizioni provvedono alla liquidazione delle fatture relative agli anziani da loro inseriti, assicurando così un più diretto controllo sui singoli casi. Si sta provvedendo al rinnovo delle convenzioni triennali con le strutture che hanno offerto la propria disponibilità. Attualmente sono state già stipulate 4 convenzioni con altrettante strutture. Per l'anno 2007 è stata finanziata la spesa di €2.250.000 per garantire il servizio per circa 240 anziani, autosufficienti e non.

OSPITALITA' DI PERSONE NON AUTOSUFFICIENTI PRESSO LE RSA

Nell'ambito degli interventi integrati socio sanitari, le circoscrizioni cittadine stanno provvedendo ad impegnare la quota di compartecipazione della spesa a carico del Comune per l'ospitalità presso le Residenze Sanitarie Assistenziali di persone non autosufficienti ed in condizioni economiche disagiate, risultano 4 ricoveri per una spesa di circa 6.447,84 euro, nonché altre 26 pratiche istruite.

AFFIDO ANZIANI

Il servizio ha garantito nel 2005 l'assistenza a circa 80 anziani autosufficienti. In considerazione dell'alto gradimento del servizio si è provveduto nel 2006 ad un suo potenziamento impegnando la necessaria maggiore spesa.. Gli anziani in affido sono attualmente 111, altri 56 sono in lista d'attesa. Fino al 31/12/07 il totale della spesa risulta di € 388.887,68

ASSISTENZA DOMICILIARE ANZIANI

Prosegue il servizio di Assistenza domiciliare e di Pronto intervento anziani, per l'anno in corso la spesa è stata di €588.244,00. Tale servizio rappresenta lo strumento privilegiato per il mantenimento dell'anziano non del tutto autosufficiente, nel proprio ambiente sociale e familiare, offrendo un insieme di prestazioni a domicilio allo scopo di evitare la istituzionalizzazione impropria e favorire l'autonomia.

Usufruiscono del servizio circa 142 anziani. Le relazioni del servizio sociale confermano il successo dell'iniziativa e l'ampio consenso che il servizio ha ricevuto tra i destinatari.

CENTRO SOCIALE POLIVALENTE PER ANZIANI

La Cooperativa Sociale GEA per effetto del contratto triennale stipulato nel 2004 (scadenza 30/11/07), ha continuato a gestire il C.A.P. alla via Dante, 104 di proprietà comunale, per l'importo annuo di € 264.425,67.

Nel 2007 risultano iscritti al CAP n° 3334 utenti. La frequenza giornaliera media all'interno del centro è stata di circa 100 utenti con una presenza paritaria tra uomini e donne distribuiti per attività e servizi. Il centro è aperto tutti i giorni della settimana dalle ore 8,30 alle 13,15 e il pomeriggio dalle ore 15,30 alle ore 20,00 ad eccezione dei festivi durante i quali l'apertura è dalle 16,00 alle ore 20,00. Hanno inoltre usufruito del servizio mensa giornaliero, escluso la domenica, in media 6 anziani.

CENTRO SOCIALE ANZIANI LIBERTA'

Con apposito atto deliberativo la Giunta Comunale ha autorizzato l'istituzione ed apertura, presso la sede della VIII Circoscrizione di via Trevisani 206 in alcuni ampi locali idonei ad ospitare cittadini anziani residenti nel quartiere, del "Centro Sociale Anziani Libertà".

La gestione del Centro è stata affidata, con successivo atto dirigenziale e per la durata di un anno, dal 23/12/05 alla Cooperativa Sociale GEA mediante “estensione del contratto” che la stessa Cooperativa aveva sottoscritto nel 2004 con la Civica Amministrazione, per l’importo annuo di € 41.652,33.

Si è provveduto a finanziare la proroga per il periodo decorrente dal 23.12.2006 al 30.11. 2007 (€39.077,09) coincidente con la scadenza del contratto stipulato con la stessa cooperativa per la gestione del CAP di via Dante. Con determinazione dirigenziale 2007/200/00241 del 23.11.2007 è stata autorizzata la proroga tecnica di quattro mesi decorrenti dal 1.12.2007 al 31.3.2008 del suddetto contratto, sia per il CAP di Via Dante, che per il centro sociale Libertà rispettivamente al costo di € 88.141,88 e € 13.884,08, nelle more dell’espletamento della gara, mediante procedura ristretta indetta per l’affidamento per tre anni della “ Gestione del Centro Sociale Polivalente per anziani di via Dante 104 Bari, ed il Centro Sociale Libertà di via Trevisani 206, il Centro Sociale S.Rita, ed altro Centro da individuare sul territorio comunale”. L’importo posto a base d’asta è pari a complessivi euro 970.860,32. Hanno frequentato le attività del centro socio aggregativo per anziani presso l’VIII circoscrizione n. 200 anziani .Il centro è aperto tutti i giorni della settimana dalle ore 17,00 alle ore 20,00

PROGETTO SERENITANZIANI

In favore degli anziani soli, e per tutta la durata del periodo estivo dal 18 giugno al 30 settembre 2007, è stato attivato il numero verde 8000635538 h/24 che, unitamente al numero verde ministeriale 1500, garantisce tutti i servizi offerti dal Pronto Intervento Sociale organizzato dal Comune. Quest’anno in particolare sono stati stretti accordi con la Asl Ba/4 e sono stati direttamente coinvolti i medici di base, per gli interventi d’urgenza e quelli legati alle forti ondate di calore. Questo servizio è stato affidato alla Cooperativa GEA di Bari che ha provveduto a organizzare:

Il pony della Solidarietà, lo Sportello Alzheimer, la Pronta Accoglienza, la Sorveglianza Attiva, lo Spazio Salute, il numero verde antituffa, il Telefono Amico e il Banco della Solidarietà.

DISABILI

SERVIZIO TRASPORTO TAXI

Il servizio trasporto mediante taxi dei disabili presso i posti di lavoro, i centri socio-culturali, educativi e ricreativi, i centri di riabilitazione fisica e fisioterapica e l’Università degli Studi, è stato affidato al consorzio di tassisti “Apulia Taxi”, a decorrere da agosto 2005 con un appalto della durata triennale. La spesa per l’anno 2007 è stata di €483.000,00; i cittadini beneficiari del servizio sono stati 109.

SERVIZIO TRASPORTO AMTAB A CHIAMATA

La S.T.M Bari s.p.a.(già AMTAB Patrimonio) ha presentato dal 2 agosto 2004 al Comune il Piano Operativo per il servizio trasporto disabili (compreso il trasporto a chiamata) approvato dal Consiglio di Amministrazione dell’ Azienda e successivamente asseverato e corretto. Con atto dirigenziale n°2007/041/00009 del 20/03/07 la Ripartizione Patrimonio- Aziende Partecipate- ha provveduto a prorogare il servizio affidato alla STM per il 1° semestre 2007, impegnando la spesa pari a €104.267,83; con successiva delibera di G.C. n°1185 del 28/12/2007, la stessa Ripartizione ha impegnato la spesa di € 171.499,90 (comprensivo di IVA al 10%) per il II semestre 2007 (utenti calcolati sino a giugno 2007, n. 276)

SERVIZIO TRASPORTO PRESSO I CENTRI DI RIABILITAZIONE

A partire dall’1.7.2003 con l’emanazione da parte del legislatore regionale dalla L. Reg. n.4 del 7.3.2003, l’organizzazione del servizio effettuato dall’ AMTAB compete alla AUSL BA/4, mentre questo Comune ha provveduto fino al 30 giugno 2005 al finanziamento della spesa per la quota del 60% a carico del Comune prevista dalla suddetta legge. La S.T.M Bari s.p.a.(già AMTAB Patrimonio) con nota del 2.8.2004 prot. 7137 ha trasmesso il Piano Operativo per il servizio trasporto disabili (compreso il trasporto presso i centri di riabilitazione) approvato dal Consiglio di Amministrazione dell’ Azienda e successivamente asseverato e corretto. Con atto dirigenziale n°2007/041/00009 del 20/03/2007, la Ripartizione Patrimonio – Aziende partecipate – ha provveduto a prorogare il servizio affidato alla STM impegnando la spesa per il 1° semestre

2007, pari a €416.348,76, e, con successiva delibera di G.C. n°1185 del 28/12/2007, ha impegnato la spesa di €477.965,40 (comprensivo di IVA al 10%) per il II semestre 2007; utenti per il 2007 n. 387.

SEMINTERNATO S.AGOSTINO

A seguito dell'accordo di programma sottoscritto in data 5.11.2003, il Comune di Bari e la AUSL BA/4 hanno concordato che la spesa per il servizio di seminternato presso il S. Agostino in favore di 21 cittadini baresi disabili dovesse essere compartecipata in percentuali diverse dalla stessa AUSL e dal Comune. Si è provveduto con atto dirigenziale n°2007/200/00142 del 12/07/2007 ad impegnare la spesa, pari a € 180.403,20 IVA esente, relativa all'assistenza resa per l'intero 2007.

SERVIZIO TRASPORTO S. AGOSTINO

Sempre a seguito dell'accordo di programma sottoscritto in data 5.11.2003 il Comune di Bari e l'AUSL BA/4 hanno concordato che anche la spesa per il servizio trasporto effettuato dal S. Agostino presso il centro di seminternato a Noicattaro, a norma della L.R. 4/2003, è a carico del Comune e della AUSL, sulla base di quote fissate dalla stessa Regione, previo atto di accordo sottoscritto dalle parti. A tal fine per l'anno in corso, con apposito atto dirigenziale n°2007/200/00155 del 30/07/2007, si è provveduto ad impegnare la spesa fino a giugno 2007, pari a € 47.094,00 IVA esente. A decorrere dal 1 dicembre 2005 l'Amministrazione Comunale ha invitato la ASL BA/4 ad assumere in carico l'organizzazione del servizio adottando gli atti conseguenti, ai sensi della L.R. n. 4/03. La stessa ASL sta provvedendo ad indire gara triennale per l'affidamento del servizio. La Ripartizione scrivente, in attesa che la ASL possa concludere l'affidamento del servizio riabilitativo, ha impegnato con atto dirigenziale n°2007/200/00208 del 19/10/2007, la spesa per il II semestre 2007 pari a €47.094,00.

SOGGIORNI TERAPEUTICO-RIABILITATIVI

A seguito di apposita determinazione dirigenziale con cui è stata delegata alla AUSL BA/4 l'organizzazione dei soggiorni climatici estivi per disabili, si è svolto anche nel 2007 nel mese di agosto il predetto soggiorno destinato a soggetti diversamente abili (cofinanziato da Comune e AUSL) in apposita struttura riabilitativa sita in Vasto, per un periodo di 18 gg., vi hanno partecipato n 51 cittadini del Comune di Bari; la somma spesa, a carico del civico bilancio e' stata pari ad €67.450,05.

PROGETTO DI ASSISTENZA DOMICILIARE IN FAVORE DI DISABILI GRAVI EX ART. 3 CO.3 L.104/1992 COFINANZIATO DALLA REGIONE PUGLIA- 4^a annualità di attuazione.

In continuità con il servizio inizialmente avviato con un finanziamento parziale della Regione Puglia, l'amministrazione Comunale ha inteso garantire il servizio di assistenza domiciliare a complessivi 16 disabili affidando, per la quarta annualità, con apposita gara il servizio al Consorzio Meridia. A partire dal 20 settembre 2007, dopo una proroga tecnica di un mese che ha comportato una spesa di €13.866,667 si è proceduto ad indire ulteriore gara e con determina dirigenziale n. 2007/200/00233 è stata disposta l'aggiudicazione in via definitiva del servizio di assistenza domiciliare ed aiuto personale in favore di n. 16 persone con handicap grave residenti nella città di Bari, per la durata di quattro mesi a decorrere dal 20/10/2007, per un importo complessivo di € 68.921, 74 in favore del Consorzio MERIDIA, Consorzio di Cooperative Sociali s.c.s a r.l Onlus. La spesa relativa al bimestre 2007 ammonta ad €40.904,66.

PROGETTO COMUNALE DI ASSISTENZA DOMICILIARE AI DISABILI. 2^a annualità di attuazione.

Con apposita determinazione dirigenziale è stata disposta l'indizione di gara per l'affidamento di una seconda annualità di attuazione del servizio comunale di assistenza domiciliare in favore di disabili gravi. Il servizio è stato affidato, a decorrere da febbraio 2007, all'ATI avente come capofila la Cooperativa Sociale Occupazione e Solidarietà e prevede l'assistenza in favore di n. 21 disabili fino a febbraio 2008.

La spesa per il servizio, comprensiva del potenziamento delle ore iniziali disposto a seguito della adozione della determinazione n. 2007/200/00136 del 04/07/2007, ammonta ad €200.083,90

SOGGIORNI CLIMATICO-TERMALI PER I GRANDI INVALIDI DEL LAVORO

In esecuzione del D.P.R. 641/79 viene annualmente assegnato il fondo ministeriale di €44.327,00, in favore dei grandi invalidi del lavoro a titolo di parziale rimborso delle spese sostenute per soggiorni climatici-termali. Si è provveduto con determinazione dirigenziale al finanziamento del servizio. Per il 2007 sono state rimborsate spese per soggiorni termali climatici a circa n. 25 grandi invalidi del lavoro.

ASSEGNI DI INCOLLOCAMENTO INVALIDI DEL LAVORO

Il servizio consiste in contributi economici erogati in favore degli invalidi del lavoro disoccupati. Per garantire il contributo per l'anno 2007 si è provveduto ad impegnare con apposito atto dirigenziale la spesa pari ad € 35.000,00 per 27 beneficiari.

UFFICIO INVALIDI CIVILI

Ai sensi del D.Lgs. n.112/98 sono state trasferite agli enti Locali le competenze in materia di invalidità civile, consistenti principalmente nell'accertamento della sussistenza dei requisiti socio-economici, previsti dalla legge, per la concessione agli invalidi dei relativi benefici economici, erogati poi dall'INPS.

In seguito all'effettivo trasferimento delle funzioni a questo Comune, con la trasmissione dei fascicoli da parte della Prefettura, in attuazione di quanto previsto dal D.Lgs. 96/1999 e della L.Reg. 32/2001, è stato istituito l'Ufficio Invalidi.

Nel 2007, in ossequio ai principi di semplificazione ed economicità dell'attività amministrativa e nell'ottica di una sempre maggiore integrazione socio-sanitaria, realizzata a tutti i livelli, è stato raggiunto, un accordo con i Distretti Socio-Sanitari della AUSL BA per attivare nuove modalità operative utili a semplificare le procedure amministrative e ridurre i tempi di attesa dei cittadini.

È stata elaborata, infatti, una nuova modulistica da inviare contestualmente al verbale sanitario da parte della AUSL a coloro che sono riconosciuti invalidi con una percentuale di invalidità che potrebbe dare diritto a benefici economici, unitamente ad istruzioni per la compilazione, sempre predisposte dalla POS invalidi civili e concordate con i Direttori dei Distretti S.S. dell'AUSL BA.

Con nota 82758 del 22.3.2007, è stato formalmente proposto ai tre Distretti AUSL, di adottare le procedure semplificate, anticipando di fatto, già nella fase sanitaria l'istruttoria di competenza comunale. A seguito di complesse trattative i tre distretti hanno aderito alla proposta.

A partire dal 30.8.2007 sono pervenuti presso l'Ufficio invalidi Civili i verbali sanitari per i quali l'AUSL aveva già proceduto ad inoltrare la modulistica comunale direttamente agli interessati.

Grazie a tale iniziativa, nonostante la diminuzione del personale a disposizione dell'Ufficio e l'aumento del numero dei verbali inviati dai distretti AUSL (che hanno portato a termine progetti finalizzati allo smaltimento dei ritardi) nell'anno 2007 sono stati emessi 4.500 provvedimenti a fronte dei 3.000 emessi nel 2006, di cui circa 1800 (pari al 40%) nell'ultimo trimestre in cui si sono avvertiti gli effetti delle nuove procedure.

Non è da sottovalutare, infine, che l'accordo con i distretti AUSL ha consentito al Comune di evitare di spedire centinaia di lettere agli utenti con un ingente risparmio in termini di spese postali.

ALTRI INTERVENTI :

Nelle more di una complessiva organizzazione dell'area Disabilità e nell'intento di garantire un aiuto ai cittadini disabili e loro famiglie nei casi più difficili, nel corso del 2007 si è provveduto :

- Ad assicurare a due ragazze disabili la frequenza del centro diurno ZIPH in Bitonto, con un costo complessivo di €13.146,24; successivamente dal mese di ottobre e per un semestre è stata inserita nello stesso centro una terza disabile, con un costo aggiuntivo di € 3.527,04.
- Quanto poi al caso del cittadino videoleso che la Ripartizione e prima ancora le Circoscrizioni seguono da alcuni anni, dapprima si è proceduto al tentativo di garantirgli accoglienza presso la Casa protetta San Francisco di Bitritto, a far data dal marzo 2007; l'inserimento è stato disposto in via d'urgenza con ordinanza del Presidente della III Circoscrizione e successiva determina della Rip. Solidarietà Sociale e

con relativo impegno di spesa di € 9.030,930; successivamente il predetto cittadino, che aveva abbandonato già da giugno la citata struttura, è stato inserito da luglio 2007 e fino a tutto il 2008 in altra e diversa struttura specifica per disabili, CASA Aliante in Toritto, con un impegno di spesa a decorrere dall'ottobre 2007 di €28.017,60 (di cui 5.241,60 per il 2007)

INTERVENTI VARI

PIANO SOCIALE DI ZONA

Il piano di zona, previsto dall'art. 19 della L. 328/2000 e dall'art. 9 della L.R. 17/03, è il documento che contiene decisioni e strategie per la programmazione integrata dei servizi e per il governo complessivo delle reti territoriali dei servizi.

La regione Puglia con delibera di Giunta n. 1104 del 04/08/05, ha approvato il Piano Regionale delle Politiche Sociali. Il Comune di Bari con deliberazione n. 51/05 del C.C. ha provveduto all'approvazione della prima parte del piano comunale e dell'accordo di programma.

Con deliberazione di G.C. n. 927 del 2/11/06, integrata con delibera n. 1112 del 18/12/06 è stata approvata la II parte del Piano. Nel corso del 1° semestre 2007 si è provveduto, su richiesta della Regione, a rendicontare l'intera spesa sostenuta nell'ambito degli interventi previsti dal Piano di Zona e relativa al periodo 2005-2006. Tale rendicontazione si rende necessaria per l'accesso alle ulteriori risorse regionali previste per il finanziamento del Piano.

Con determina n. 107/2007 del 6/6/07 successivamente integrata dalla determina n. 120 /07 del 19/06/07 si è provveduto a modificare ed integrare il personale (in servizio presso il Comune di Bari) già individuato con determina n. 38/06 facente parte dell'Ufficio di Piano.

ASSEGNI DI CURA A FAVORE DI PERSONE DISABILI E NON AUTOSUFFICIENTI

Gli assegni di cura consistono in contributi economici, alternativi o integrativi di altri servizi di assistenza, da erogare per favorire la permanenza a domicilio di persone non autosufficienti o con ridotta autonomia residua ed il loro inserimento sociale.

L'Amministrazione Comunale con delibera di Giunta n.294 del 19.4.2006, consapevole della drammatica situazione in cui versano numerosi cittadini baresi portatori di handicap, nell'ambito del Piano Sociale di Zona, ha approvato il progetto assegni di cura a favore di persone disabili, impegnando all'uopo la spesa necessaria ad avviare l'intervento pari ad €488.660,00 per 2 anni, utilizzando le risorse del FNPS.

Nel contempo, la Regione Puglia, con deliberazioni di GR n.1633/06, e n.1800/06, ha istituito a livello regionale "l'assegno di cura per le condizioni di disagio connesse ai carichi di cura familiari per situazioni di fragilità derivanti da non autosufficienza e disabilità", assegnando al Comune di Bari un fondo pari ad € 813.698,16, e successivamente con delibera di G.R. 583/07, assegnando risorse aggiuntive pari ad € 406.849,08.

Con successivo provvedimento di Giunta Comunale n.164 del 1.3.2007, è stato quindi, assimilato il proprio progetto a quello della Regione, aggiungendo le risorse già previste per l'attuazione del primo anno di intervento pari ad €244.330,00, alle risorse assegnate dalla Regione per realizzare l'iniziativa, con riserva di impiegare i restanti €244.330,00 per finanziare l'intervento per un altro anno. Nel mese di marzo è stato pubblicato il bando per la formazione della graduatoria degli aventi diritto, con scadenza 25.5.2007. Una commissione di valutazione, appositamente nominata, sta esaminando le 4.700 domande pervenute.

CONTRIBUTI AI CITTADINI

Nel primo semestre 2007 si è provveduto ad erogare 24.000 euro in favore di 8 famiglie sfollate da stabile pericolante di via Carulli 61. Nel II° semestre sono stati stanziati in favore di 77 nuclei familiari in condizioni di gravissimo disagio economico fondi per 122.300,00 euro.

PROGETTI MIRATI PER PERSONE IN CONDIZIONE DI GRAVISSIMO DISAGIO

Con apposito provvedimento è stato assegnato e ripartito fra le 9 circoscrizioni un fondo complessivo di €90.000 finalizzato alla realizzazione nel periodo estivo di progetti personalizzati in favore di soggetti socialmente deboli e svantaggiati che presentano anche situazioni di disabilità e non autosufficienza tale da assicurare il sostegno e lo sviluppo della loro autonomia.

Corso per qualifiche di base nel settore edile

In collaborazione con il Ministero della Giustizia, la Cooperativa Sociale Vita Nuova, il Formedil – Bari è stato promosso nel 2006 un corso per qualifiche di base nel settore edile, con stage ed eventuale inserimento presso le aziende accoglienti gli stagisti, in favore di detenuti ed ex-detenuti della Città di Bari. Nell'anno 2007 si è provveduto alla liquidazione di un contributo di €25.000 alla Formedil.

SERVIZIO CIVILE NAZIONALE

In esecuzione della delibera di G. M n 42/2005 avente ad oggetto la convenzione tra il Comune di Bari e l'ARCI servizio civile Bari, la Ripartizione Solidarietà Sociale ha presentato il progetto "IL Segretariato Sociale al servizio del cittadino" che prevedeva l'utilizzo di n 12 volontari a supporto dell'istituendo Segretariato Sociale, azione trasversale del piano di Zona. A seguito di bando curato dalla Presidenza del Consiglio dei Ministri-Dipartimento Servizio Civile- e successive selezioni, il progetto ha avuto avvio e, da ottobre 2007 sono in servizio, presso al Ripartizione e le Circoscrizioni, i 12 volontari del servizio civile. Il costo del progetto è di €14.400,00 Iva inclusa.

ASSISTENZA ECONOMICA AI CITTADINI BISOGNOSI

Con il bilancio 2007 è stata finanziata una spesa di € 417.287,42 per i sussidi, da ripartire fra le circoscrizioni e la Solidarietà Sociale in base ai criteri che sono stabiliti con apposita delibera di Giunta, per interventi di varia natura.

CONVENZIONI CON I C.A.F. PER GLI ADEMPIMENTI RELATIVI AGLI ASSEGNI DI MATERNITÀ ED AI NUCLEI FAMILIARI NUMEROSI - ARTT. 65 E 66 L. 448/98

Per gli adempimenti previsti dal D.lgs. n. 109/98 relativi agli assegni alle neo mamme ed ai nuclei familiari con tre figli minorenni, i CAF provvedono, di concerto con le circoscrizioni cittadine e l'INPS, alla concessione dei benefici economici in favore di coloro che, in possesso dei requisiti di legge, ne hanno fatto richiesta.

Con determinazione dirigenziale nel 2007, è stata stanziata la somma complessiva di €34.350 e sono state stipulate 21 convenzioni; risultano trattati circa 2.517 beneficiari per un costo complessivo di circa 23.408,10 (sulla base del corrispettivo fisso dell'importo di € 9,30 IVA inclusa).

CONTRIBUTO ALLA NATALITÀ

Con delibere regionali nn. 2100/04 e 474/05 è stato approvato il Programma Regionale degli interventi per le politiche familiari. La Giunta Comunale con delibera n. 937 del 09/11/05 ha dato indirizzo in merito alla concessione del contributo alla natalità per l'anno 2005 e 2006.

Con D.D. n. 94/07 resa esecutiva il 01/06/07 è stato approvato e liquidato l'elenco dei concorrenti beneficiari per l'anno 2005 (n.23 gemelli e 8 minori con malformazioni), per un importo totale di € 60.000,00, nonché elenco degli esclusi.

Con determina dirigenziale n. 113/2007 si è provveduto all'approvazione del bando "Attribuzione del contributo alla natalità. Anno 2006", della domanda per accedere al servizio, nonché della pubblicazione dell'estratto, tramite manifesti murari (scadenza del bando 31/12/07).

CONTRIBUTO PRIMA DOTE

Con delibera Regionale n. 1801/06 è stata approvata l'istituzione della "Prima dote per i nuovi nati", intervento a carattere sperimentale finanziato dalla stessa Regione Puglia per un importo iniziale di € 379.132,71 (di seguito incrementato di € 226.818,81) e, approvato dalla Giunta Comunale con delibera n. 145 dell'1/03/07. Con determina n. 39 del 8/03/07 si è provveduto all'approvazione del bando, della

domanda per accedere al servizio, nonché della pubblicazione dell'estratto tramite manifesti murari. Nel mese di marzo è stato pubblicato il bando per la formazione della graduatoria degli aventi diritto, con scadenza 18.5.2007. Una commissione tecnica, appositamente nominata, ha esaminato le 4.429 domande pervenute. L'espletamento dell'istruttoria ha richiesto tempi più lunghi del previsto per la complessità della documentazione sanitaria nonché per gli accertamenti anagrafici resisi necessari per verificare la veridicità delle dichiarazioni.

GESTIONE CIVICA CASA DI RIPOSO "EX ONPI" DI BARI

A seguito dell'informativa con cui l'Assessore Mazzei su istruttoria della Ripartizione Solidarietà Sociale evidenziava la delicata vicenda relativa alla gestione della Casa di Riposo ex ONPI, la Giunta Comunale nella seduta del 7 giugno 2007 adottava decisione favorevole a quanto di seguito proposto: a) effettuare in tempi rapidi i lavori di ristrutturazione; b) assicurare l'ospitalità e la tranquillità degli anziani ospiti; c) verificare come garantire la prosecuzione dei servizi di assistenza stante il divieto di concessione di ulteriori proroghe, proponendo l'affidamento in house in favore della Bari Multiservizi come previsto dal TUEL n. 267/00.

In esecuzione della delibera Comunale n. 1119 del 14 dicembre 2007 la Giunta Comunale ha incaricato gli Uffici Comunali ad “..... individuare una soluzione che preveda la concessione del servizio a privati individuati mediante apposito avviso pubblico . Tale concessione deve contemplare anche l'obbligo di provvedere alla ristrutturazione dell'immobile secondo il progetto esecutivo redatto dall'Ufficio Tecnico del Comune, mediante l'anticipazione delle spese necessarie”-

Un gruppo di lavoro coordinato dal Direttore Generale ha avuto l'incarico di predisporre gli atti per l'affidamento in concessione dell'Onpi unitamente alla redazione di apposita ipotesi progettuale, da inviare successivamente alla Regione Puglia per il necessario benessere.

GESTIONE RICOVERI PER PROFUGHI

Con Det. Dirig. n.2007/200/00125 è stato impegnato il fondo regionale di €147.376,05 occorrente per la liquidazione delle rette maturate dalle Case di Riposo/Protette per il ricovero dei profughi anziani nel periodo 1.01.07 – 31.12.07;

ISCRIZIONE NEL REGISTRO GENERALE DELLE ORGANIZZAZIONI DI VOLONTARIATO

Nel periodo di riferimento si è provveduto alla verifica della permanenza dei requisiti di 25 associazioni iscritte nel Registro generale di cui all'art.3 L.R. n°11/94. Inoltre sono state iscritte nel Registro regionale n. 5 associazioni, mentre n. 2 associazioni sono state cancellate.

ALBO COMUNALE DEGLI ORGANISMI NO- PROFIT

Nel corso del periodo è stata ultimata la procedura di revisione degli Organismi iscritti nell'Albo in questione. A seguito di tale verifica è stata accertata la permanenza del possesso dei requisiti di n. 169 Organismi. I dati relativi a questi ultimi sono stati inseriti in un'apposita banca dati.

CONTRIBUTI ECONOMICI EROGATI IN FAVORE DEGLI ORGANISMI NO- PROFIT

Nel corso del periodo di riferimento si è provveduto a predisporre i provvedimenti amministrativi relativi al finanziamento di n. 3 iniziative proposte da altrettanti organismi del terzo Settore, in favore di persone diversamente abili, per un importo complessivo di €12.500,00.

SUSSIDI AI MINORI RICONOSCIUTI DALLA SOLA MADRE O NON RICONOSCIUTI Nel corso del 2007 è stata erogata in favore delle Circostrizioni la somma di € 303.933,01- sulla base del fabbisogno economico richiesto dalle stesse-- a titolo di contributo comunale per i sussidi in favore delle ragazze madri per n. 170 minori riconosciuti dalla sola madre o non riconosciuti.

Nel II semestre è stata erogata l'ulteriore somma di €5.000,00 in favore di n. 5 ragazze madri.

BANDO PER L'ASSEGNAZIONE DEL CONTRIBUTO INTEGRATIVO CANONE DI LOCAZIONE ANNO 2007 – COMPETENZA 2006

In virtù della Legge Regionale n. 431/98 anche quest'anno sono stati stanziati €4.537.687,00 da parte della Regione Puglia, per i cittadini residenti nel Comune di Bari che pagano un canone di locazione sulla loro abitazione.

Considerato, che tale somma, non riesce a soddisfare il fabbisogno relativo alle 7.021 richieste pervenute, il Comune di Bari, ha deciso di aggiungere, dal proprio bilancio comunale €50.000,00 oltre quelli stanziati dalla Regione anche al fine della sua partecipazione per la premialità.

Per un importo complessivo di €39.000,00 il servizio è stato affidato alla ditta COSECA s.r.l. di Bari la quale provvede: 1. alla istruzione delle pratiche nonché alla predisposizione delle relative graduatorie; 2. al presidio di sportelli informativi nei periodi di apertura e per tutta la durata del bando, durante la pubblicazione delle graduatorie provvisorie, durante la pubblicazione delle graduatorie definitive.

AUTORIZZAZIONI ALL'ESERCIZIO DELLE STRUTTURE PER ANZIANI E MINORI, VERIFICHE E CONTROLLI

Ai sensi della L. n. 149/2001, che ha previsto la chiusura degli Istituti Educativi Assistenziali entro il 31.12.2006, non si è proceduto ad alcun atto autorizzativi degli Istituti Educativi Assistenziali, tali tipologie di strutture presenti sul territorio cittadino, già nell'anno 2006 si sono trasformati in strutture previste dalla L.R. n.19/2006.

Questa Ripartizione ha provveduto, quindi, a rilasciare, ai sensi della predetta L.R. n. 19/2006, e del relativo Regolamento Regionale di attuazione n. 4/2007, le autorizzazioni al funzionamento di strutture e servizi socio-assistenziali già operanti o di nuova istituzione delle diverse Aree di intervento.

Sono state rilasciate le seguenti autorizzazioni:

- n° 5 Centri socio educativi diurni;
- un Centro notturno di Pronta Accoglienza;
- n° 3 Case di Riposo e Residenze Protette (RSSA);
- un Centro diurno socio educativo e riabilitativo;
- un servizio di Affidamento Minori;
- un servizio di Mediazione;
- un servizio di Ludoteca;
- un servizio di Mediazione Familiare;
- n° 4 Asili Nido comunali ("Ex-ONMI", "Argenti", "Villari", "Libertà");
- un asilo nido statale ("Balilla");
- n° 9 Asili nido gestiti da soggetti privati.

Nell'anno 2007 sempre in esecuzione della L.R. n. 19/2006 e del relativo Regolamento Regionale di attuazione n. 4/2007, con deliberazione di G.C. del 07.06.2007 n. 532, che ha revocato ogni provvedimento precedente in materia di Commissioni di controllo, sono state istituite tre nuove Commissioni di verifica e controllo su strutture e servizi Area Minori e Responsabilità Familiari, Area Anziani e Disabili, Area Inclusione Sociale-Salute Mentale e Dipendenze) e con determinazione dirigenziale dell'11.10.2007 n. 2007/200/ 00206 sono stati nominati i Componenti delle stesse. Con le Commissioni preposte, attraverso il lavoro collegiale che si avvale di specifiche professionalità, è proseguita l'attività di vigilanza; è stata monitorata la qualità del servizio reso dalle diverse strutture e servizi in favore di minori ed anziani.

Sono stati attivati incontri e raccordi con le Circoscrizioni, l'Ufficio Centrale di Affidamento Familiare Minori, la ASL BA, i servizi del CGM e con i referenti del terzo settore (privato sociale ed Associazioni di volontariato).

Sono stati, in particolare, definiti con gli stessi referenti dei soggetti gestori dei servizi e con gli operatori socio-educativi delle Circoscrizioni, gli strumenti di monitoraggio per la verifica della qualità delle prestazioni.

E' stata, quindi, rilevata la rispondenza degli interventi di sostegno attivati ai bisogni dei singoli utenti, il livello di interazione fra le diverse istituzioni preposte alla loro tutela al fine di evitare le istituzionalizzazioni improprie.

E' stata istituita una banca dati dei minori istituzionalizzati nell'anno 2007.

Sono stati effettuati n. 24 sopralluoghi presso le strutture o servizi per minori (centri diurni, comunità di pronta accoglienza, comunità educative, centri di ascolto per le famiglie) e n.8 sopralluoghi presso strutture per anziani (case di riposo e residenze protette).

La verifica ha riguardato anche alcune strutture ubicate in ambito provinciale, laddove sono accolti minori o anziani con rette a carico del civico bilancio.

Sono stati, quindi restituiti gli esiti delle verifiche agli Enti gestori di strutture e servizi con la formale richiesta del superamento di ogni problematica emersa.

E' proseguito nel 2007 il processo di concertazione tra Assessorato - Circoscrizioni- Privato sociale e di collaborazioni interistituzionali per un'analisi congiunta dei bisogni e la definizione di azioni condivise nell'attività socio-assistenziale di accoglienza di minori, anziani, persone in difficoltà, con la finalità di mettere in atto la progettualità individualizzata, per una sempre più mirata rispondenza alla soluzione dei bisogni di ciascun utente.

In attesa della definizione della competenza specifica in materia sanitaria e socio-sanitaria, riveniente dalla L.R. n° 8/2004, e successive modifiche e integrazioni, questa Ripartizione ha seguito il procedimento per il rilascio di n. 12 autorizzazioni sindacali all'esercizio di attività sanitarie e socio-sanitarie e ad una Ordinanza Sindacale concernente la variazione degli orari delle Farmacie del quartiere S. Paolo.

In esecuzione della Deliberazione di G.M. del 08.11.2007 n. 894, e a seguito della nota prot. n. 25778/III-4/D.G. del 29.01.2008 a firma del Direttore Generale, tale competenza è assegnata alla Ripartizione Tutela e Ambiente, Igiene e Sanità.

E', inoltre, in corso il procedimento amministrativo per n. 22 domande di conferma, di variazione o di nuove autorizzazioni per l'esercizio di attività sanitarie e socio-sanitarie.

PROGETTI COMUNALI

PIANO COMUNALE DI INTERVENTI IN FAVORE DELLE PERSONE CHE VERSANO IN STATO DI POVERTÀ ESTREMA E SI TROVANO SENZA DIMORA.

Il 30 settembre 2007 sono scadute le convenzioni stipulate con l'ente affidatario Cooperativa sociale CAPS, si è data continuità per la durata di un anno alle attività del Centro di Accoglienza "Sole Luna", del Centro Diurno "Area 51" e dello Sportello dell'Ascolto "Il Pettiroso".

Centro di Accoglienza Diurna

A seguito all'entrata in vigore del Regolamento Regionale n.4/07 di attuazione della legge regionale 19/06, questa Ripartizione ha provveduto a farsi autorizzare dalla Regione il progetto sperimentale di un "Centro di Accoglienza Diurna per persone adulte con difficoltà di carattere sociale" in sostituzione del Centro Diurno per senza dimora esistente, non essendo tale tipologia di servizio prevista dal predetto regolamento. In attesa che venissero esperite le procedure per il nuovo affidamento a far data dal 1° ottobre 2007 si è provveduto, con apposito atto d'obbligo, a prorogare il servizio residenziale affidandolo alla Cooperativa Sociale Caps. A dicembre 2007 si è provveduto ad indire la nuova gara con affidamento mediante procedura negoziata ed esperimento di gara ufficiosa. La spesa per un anno di attività è stata di € 170.000,00 e la struttura provvista del servizio mensa accoglie ogni giorno numerosi utenti.

Alloggio sociale per adulti in difficoltà”,

Sempre in conseguenza della predetta nuova normativa regionale, questa Ripartizione ha provveduto a conformare alle prescrizioni normative, il Centro di Accoglienza per Senza Dimora redigendo apposito progetto da affidare a mezzo gara connotandolo come “Alloggio sociale per adulti in difficoltà”, comprese le persone senza fissa dimora. In attesa dell’avvio delle procedure per il nuovo affidamento, a far data dal 1° ottobre 2007 si è provveduto, con apposito atto d’obbligo, a prorogare il servizio residenziale affidandolo alla Cooperativa Sociale Caps. A dicembre 2007 si è provveduto ad indire la nuova gara con affidamento mediante procedura negoziata ed esperimento di gara ufficiosa. Gli utenti nel 2007 sono stati 15 e il costo del servizio annuale è stato di €160.000,00.

Servizio di ascolto, informazione e sensibilizzazione

Anche per lo Sportello dell’Ascolto in favore dei senza dimora si è dovuto procedere, per gli stessi motivi sopra evidenziati, con una proroga in favore della Cooperativa CAPS a decorrere dal 4 dicembre 2007, data di scadenza della convenzione. Con determinazione dirigenziale del 28.12.2007 sono state avviate le procedure di gara per l’affidamento del “Servizio di ascolto, informazione e sensibilizzazione per problematiche facenti capo a differenti situazioni di difficoltà”. La spesa per un anno di attività è stata di € 43.000 per i numerosi cittadini che chiedono informazioni.

CENTRO DI ACCOGLIENZA NOTTURNA A BASSA SOGLIA

A seguito di autorizzazione della Regione Puglia sono state esperite nel 2006 le procedure di gara per l’affidamento a soggetto del Terzo Settore di un centro di accoglienza notturna a bassa soglia per l’ospitalità di 44 persone senza fissa dimora. Si è proceduto all’aggiudicazione del servizio in favore della Cooperativa Sociale CAPS.

In data 1 agosto 2007 si è proceduto all’apertura della nuova struttura residenziale comunale a bassa soglia denominata “Andromeda” per l’ospitalità di 44 persone senza fissa dimora, secondo il progetto sperimentale redatto dalla Ripartizione Solidarietà Sociale ed approvato dalla Regione Puglia. Il costo per un anno del servizio è di €200.000,00.

DORMITORIO PER PERSONE SENZA FISSA DIMORA PRESSO IL FERRHOTEL

Con delibera di G.C. del 25 ottobre 2006 la Giunta ha autorizzato questa Ripartizione ad avviare le procedure di gara per l’affidamento della gestione del Ferrhotel per la durata massima di 6 mesi ad ente del privato sociale. Successivamente, con atti dirigenziali è stata espletata la gara ed affidato il servizio a decorrere dal 1° febbraio 2007 per due mesi prorogati per altri 4 mesi alla Società Cooperativa Medusa. Dal 1° luglio 2007 la struttura non è più operativa e i circa 25 utenti sono attualmente ospiti della struttura “Andromeda”. Per i 6 mesi di attività del 2007 si è speso €100.000,00.

SERVIZIO MENSA ESTIVA PER SENZA FISSA DIMORA

Per i cittadini indigenti, poveri, e in condizioni di abbandono anche questo anno l’Amministrazione Comunale ha provveduto ad assicurare, in concomitanza con la chiusura estiva di alcune mense parrocchiali, il servizio mensa per i senza fissa dimora, dal 28/7 al 10/9/07; il servizio è stato affidato alla Cooperativa Gea, che, presso il Centro Anziani Comunale, provvederà ad allestire 50 pasti giornalieri, per un totale di € 13.650,00.

PROGETTI INDIVIDUALI PER S.D.

Sono state predisposte ordinanze varie per la sistemazione temporanea di stranieri e/o italiani senza fissa dimora (n.3) . Con atti dirigenziali si è impegnata la spesa per il pagamento delle rette di mantenimento per un totale di € 36.393,30.

PREVENZIONE E RECUPERO DEI TOSSICODIPENDENTI – D.P.R. 309/90

A seguito di comunicazione di ammissione a finanziamento da parte della Regione Puglia di un progetto triennale denominato L.S.D., Liberi senza Droghe, per l’importo totale di €83.480,57 è stata trovata la sede

dell'Osservatorio, ubicata presso alcuni locali di Via Cairoli n.2 e sono stati acquistati arredi, computer e cancelleria per il funzionamento dello stesso. In data 4 luglio 2007 è stata avviata l'attività dell'Osservatorio dandone contestuale comunicazione all'Assessorato alla Solidarietà Unità operativa di Foggia.

Con determinazione dirigenziale 2006/200/00141 del 3.8.2006 sono state predisposte le procedure per la presentazione dei progetti nell'ambito dell'area prioritaria "dipendenze" a valere sul 50% della quota indicata nel Piano di Zona. I progetti sono stati esaminati da apposita Commissione nominata, sono stati inseriti nella seconda parte del Piano di Zona.

A seguito dell'incameramento del Fondo Nazionale Politiche Sociali (FNPS), si è provveduto con la quota destinata alle dipendenze a finanziare con determinazione dirigenziale n.2007/200/00102 resa esecutiva in data 19.6.07 i predetti interventi per un importo complessivo di €317.291,54 sul Fondo Nazionale e per € 121.071,54 a carico del civico bilancio.

Con determinazione n.2007/200/00184 del 20.9.07 è stato approvato schema di convenzione, e a seguito di sottoscrizione dell'atto di convenzione con successiva determinazione dirigenziale n.2007/200/00221 del 12.11.07 è stata autorizzata la liquidazione dell'anticipazione in favore degli enti esecutori.

Tutti gli interventi della durata di 1 anno, di seguito elencati ad eccezione di "OSSERVATORIO SOCIALE: PERCORSO RISCHIOSO", sono stati attivati verso la fine dell'anno 2007.

1) PORTE SOCIALI. Tale progetto vede coinvolti diversi soggetti in rete: Associazione di Volontariato Acquarius, Associazione di Volontariato Arcat-Apcat, Associazione di Volontariato CAMA, Associazione di Volontariato Famiglie Tossicodipendenti, Cooperativa Sociale Spazio ESSE.

2) LABORATORIO:AULA DIDATTICA MULTIMEDIALE rivolto a n.20 minori e 40 adulti in difficoltà presso la sede di Via Barisano da Trani 12, facente capo alla Comunità Semiresidenziale di Via Toscana 12 - Ente Ausiliario CAPS

3) FUORI SERIE: Interventi di recupero e inclusione sociale per problematiche legate all'emarginazione a favore di n.2 minori e n.2 persone soggette a dipendenza – Ente Ausiliario CAPS.

4) CENTRO DI ASCOLTO sito in Via Ricchioni di n.1 – Orientamento, segretariato sociale, corrispondenza carceraria, sostegno psicologico, psicoterapia gestito dalla Cooperativa Sociale CAPS.

5) LAVORI IN CORSO - Inserimento lavorativo di due persone ex tossicodipendenti al fine di far raggiungere una propria autonomia con il definitivo svincolo dal circuito comunitario gestito dalla Cooperativa Sociale ARTES da realizzare in Corso Italia 49.

6) UNITÀ DI STRADA "DELFINO" – progetto inserito nel vecchio progetto Otherside relativa all'Unità mobile che staziona giornalmente nei pressi della Stazione – riduzione del danno - gestito dalla Cooperativa Sociale CAPS.

7) PROGETTO OPPORTUNITY : attivazione di n.4 borse lavoro finalizzate alla formazione e inserimento socio-lavorativo nel settore della manutenzione del verde presso i cantieri della Cooperativa Sociale L'Obiettivo.

SERVIZIO "PRONTO INTERVENTO SOCIALE"

Tale intervento di nuova istituzione è previsto nelle azioni trasversali e precisamente nell'area prioritaria "Azioni di sistema" del Piano Sociale di Zona.

Il servizio P.I.S. è uno degli interventi trasversali previsti nel Piano Sociale di Zona nell'area prioritaria "Azioni di Sistema". Detto Servizio deve essere organizzato per tutte le situazioni di disagio sociale ed è rivolto a tutte le persone che si trovano sul territorio cittadino (residenti e non) in uno stato di emergenza sociale. Il servizio gratuito deve essere attivo 24 ore su 24, per tutti i giorni dell'anno, attraverso un lavoro di rete che deve prevedere l'integrazione socio-sanitaria ed il coinvolgimento di risorse umane e strutturali sia del pubblico che del privato sociale, per la costruzione di un sistema capace di rispondere

tempestivamente ai bisogni delle persone in difficoltà, anche con soluzioni temporanee, in attesa della presa in carico e dell'elaborazione di un progetto più complessivo.

Al fine della realizzazione di tale Servizio sono stati preliminarmente sottoscritti due protocolli operativi: con il Comando della Polizia Municipale e con la ASL.

Successivamente si è proceduto a predisporre relativo bando di gara elaborando il capitolato d'appalto, avviso di gara integrale ed estratto.

Valutazioni di efficacia dell'azione amministrativa condotta sulla base dei risultati conseguiti in rapporto ai programmi ed ai costi sostenuti:

L'attività del 2007 è stata caratterizzata da varie difficoltà, collegate all'aumento di servizi che comportano un'attività notevole di front-office di cui la Ripartizione non è dotata, anche a causa delle difficoltà logistiche che la caratterizzano. Infatti, in aggiunta alle 7.000 istanze per i contributi alloggiativi, i bandi per i "Primi nati" e "Assegni di cura" hanno visto confluire oltre 9.000 domande con la relativa utenza da soddisfare, senza disponibilità di spazi adeguati per il personale, che pur è stato implementato. Comunque si sta dando attuazione al completamento dei progetti legati al Piano di Zona e sono stati incrementati alcuni servizi particolarmente richiesti dall'utenza debole, pur nelle difficoltà economiche che sempre caratterizzano l'attività sociale.

Programma n. 430 - Servizi necroscopici e cimiteriali

Progetto di manutenzione straordinaria del Cimitero di Bari relativamente a:

- pavimentazione;
- rete fognaria
- impianto d'illuminazione:

Con tale progetto, si è mirato a migliorare l'aspetto e la funzionalità dei cimiteri, in modo da stemperare l'impatto psicologico con la struttura del pubblico dei dolenti, gli interventi inseriti nel Piano annuale delle Opere Pubbliche, hanno già avuto il loro abbrivio con la Determinazione 2007/160/00172 che ha provveduto ad affidare l'appalto, e saranno completati nel prossimo triennio.

Gara per l'affidamento della gestione dell'impianto crematorio e della sala mortuaria, gestita attualmente a livello sperimentale: con Deliberazione di G.C. n. 840/2007, sono stati approvati il capitolato speciale, il disciplinare di gara, nonché il quadro economico relativi alla procedura oggetto del presente obiettivo, che, quindi, è stato già conseguito. Le operazioni di cremazione dalla data dell'entrata in funzione dell'impianto ubicato nel Cimitero di Bari (12.10.2005) hanno avuto un trend in costante ascesa.

Appalto avente ad oggetto:

- la progressiva esternalizzazione del servizio cimiteriale ;
- censimento del patrimonio cimiteriale ritornato nella piena disponibilità del Comune al fine di assegnarlo nuovamente con avviso pubblico:

È stata già predisposta la proposta di Deliberazione n. 2007/120/00086 riguardante tutti i punti oggetto dell'appalto tra cui, naturalmente il Capitolato Speciale d'Appalto ed il correlativo piano finanziario. Trattasi di una soluzione gestionale del tutto innovativa, che con il minimo impiego di risorse e con il minor impegno da parte del Comune, risolverà i problemi del servizio cimiteriali che deve essere erogato senza soluzione di continuità tutti i giorni dell'anno in ben n. 7 cimiteri di mattina e di pomeriggio, con la sola eccezione dei giorni festivi in cui, tuttavia, le necropoli restano aperte tutta la mattina.

Programma n. 440 - Mercati e servizi connessi allo sviluppo economico

In merito all'obiettivo stabilito per l'anno 2007, avente ad oggetto una nuova localizzazione della Fiera Natalizia di largo 2 Giugno, dopo aver tenuto incontri con le associazioni sindacali di categoria e con gli Uffici Comunali competenti, non riuscendo ad individuare una possibile sede alternativa, in considerazione del numero di operatori esercenti presso la fiera di cui trattasi e della relativa mancanza di adeguati spazi nell'ambito delle aree urbanizzate della città, è stata predisposta la proposta di deliberazione di Consiglio Comunale in merito alla eventuale soppressione della Fiera.

Ad oggi il Consiglio Comunale non si è espresso.

Pare opportuno rilevare anche l'attività di rilievo, comunque svolta nel settore, infatti si è provveduto al trasferimento degli operatori commerciali esercenti presso il mercato giornaliero della piazza di Carbonara, nonché degli esercenti presso il mercato giornaliero della piazza Diaz di Ceglie del Campo e gli operatori esercenti presso il mercato giornaliero coperto di via Carrante, collocandoli tutti presso il nuovo mercato di via Vaccarella in Carbonara.

Inoltre, dopo un'intensa attività di confronto con gli operatori commerciali e di verifica con il personale dipendente della Ripartizione, si è provveduto alla temporanea localizzazione degli operatori del mercato settimanale di Carbonara, collocandoli in area adeguata, nelle more della realizzazione della nuova sede del predetto mercato.

Programma n. 450 - Mercato ortofrutticolo all'ingrosso

Progetto di razionalizzazione della circolazione interna al mercato e sua realizzazione

Di concerto con la Ripartizione Mobilità Urbana e Traffico è stato redatto prima uno studio di fattibilità e successivamente il progetto dei lavori atti a razionalizzare e risistemare la circolazione interna del MOI. Tale piano mira a garantire la funzionalità della struttura (che risale addirittura al 1932) a fronte della scarsità di superficie a disposizione per la movimentazione della merce, e, soprattutto, del rispetto della normativa di tutela della salubrità degli alimenti.

Per quanto non espressamente indicato quale obiettivo da conseguire nel corso del 2007, si è tuttavia provveduto a semplificare la macchina amministrativa comunale, sostituendo la Commissione di Mercato con la concertazione con le Organizzazioni di categoria al fine di poter acquisire la necessaria partecipazione procedimentale da parte dei soggetti collettivi interessati ai più importanti provvedimenti che riguardano la vita e la disciplina delle attività del Mercato Ortofrutticolo all'Ingrosso.

3. ANALISI DELLE ENTRATE E DELLE SPESE PER PROGRAMMA

Si riporta qui di seguito una analisi delle entrate e delle spese per programma, precisando che la copertura di queste ultime avviene oltre che con le entrate specifiche, qui rappresentate, riferibili ad ogni singolo programma, anche con quote di entrate indistinte e di carattere generale.



Spesa al 31/12/2007

Programma: 10 - Organi istituzionali e partecipazione dei cittadini

Titolo I - Spese correnti

Intervento	Previsione Definitiva (A)	Impegnato (B)	% Utilizzo (C = B / A)	Pagato (D)	% Vel. Gest. (E = D / B)
1 - Personale	674.135,00	674.135,00	100,00	566.972,36	84,10
2 - Acquisto di beni di consumo e/o di materie prime	35.083,46	34.404,52	98,06	8.811,72	25,61
3 - Prestazioni di servizi	2.064.596,00	2.039.840,82	98,80	1.692.279,69	82,96
7 - Imposte e tasse	161.239,00	155.296,13	96,31	131.921,16	84,95

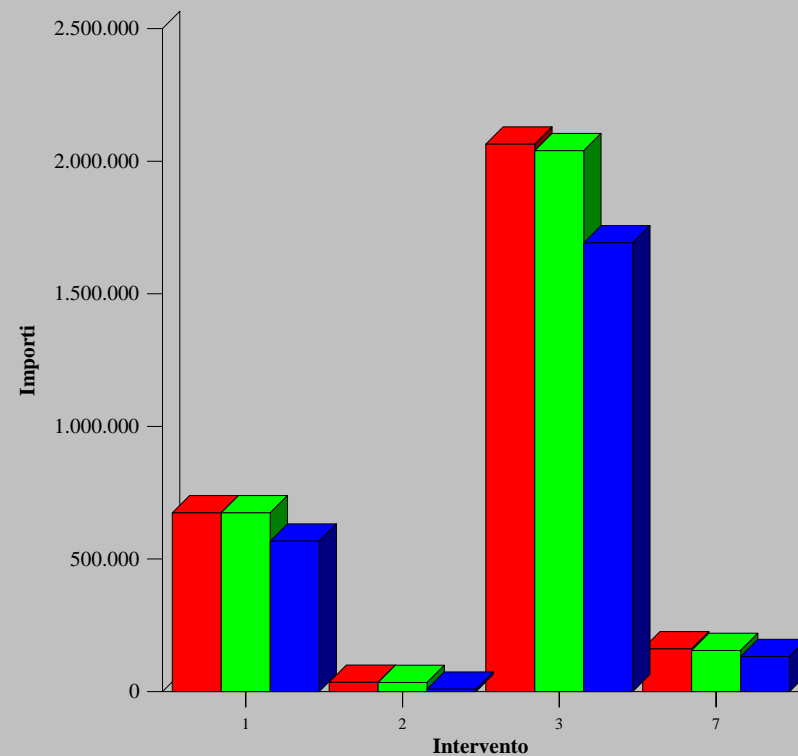

■ Assestato ■ Impegnato ■ Pagato



Spesa al 31/12/2007

Programma: 20 - Consiglio comunale

Titolo I - Spese correnti

Intervento	Previsione Definitiva (A)	Impegnato (B)	% Utilizzo (C = B / A)	Pagato (D)	% Vel. Gest. (E = D / B)
1 - Personale	16.458,00	16.458,00	100,00	2.869,26	17,43
2 - Acquisto di beni di consumo e/o di materie prime	21.264,64	20.633,83	97,03	6.673,12	32,34
3 - Prestazioni di servizi	2.174.107,75	2.118.981,83	97,46	1.645.344,42	77,65
4 - Utilizzo di beni di terzi	7.753,27	6.606,88	85,21	2.697,75	40,83
7 - Imposte e tasse	160.000,00	131.788,04	82,37	120.537,30	91,46

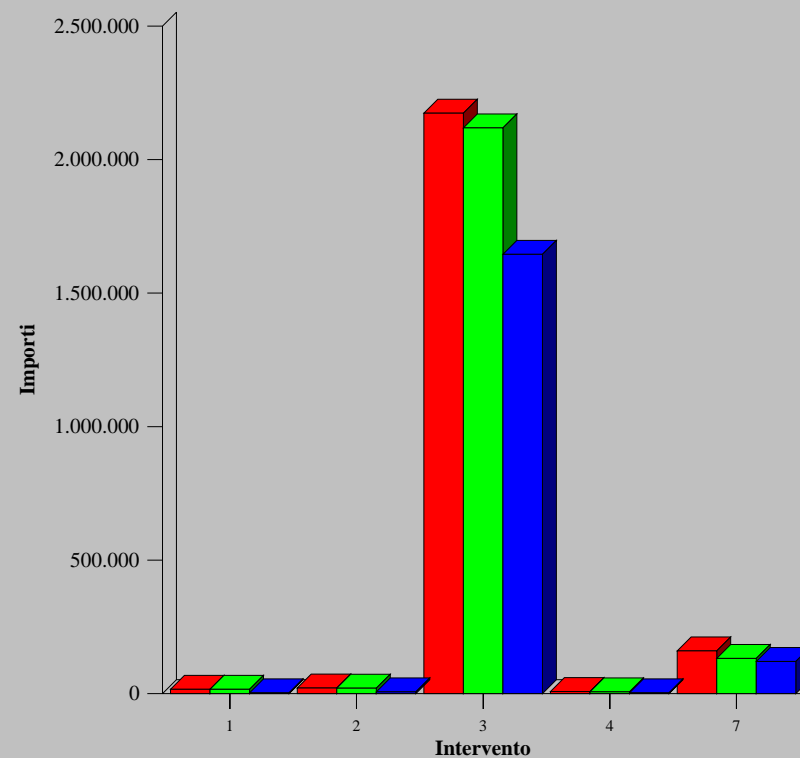

■ Assestato ■ Impegnato ■ Pagato



Entrata al 31/12/2007

Programma 30 - Strategie Metropolitane e Decentramento amministrativo

Titolo V - Entrate derivanti da accensioni di prestiti

Categoria	Previsione Definitiva (A)	Accertato (B)	% Utilizzo (C = B / A)	Riscosso (D)	% Vel.Gest. (E = D / B)
3 - Categoria III - assunzione di mutui e prestiti	675.000,00	674.986,70	100,00		

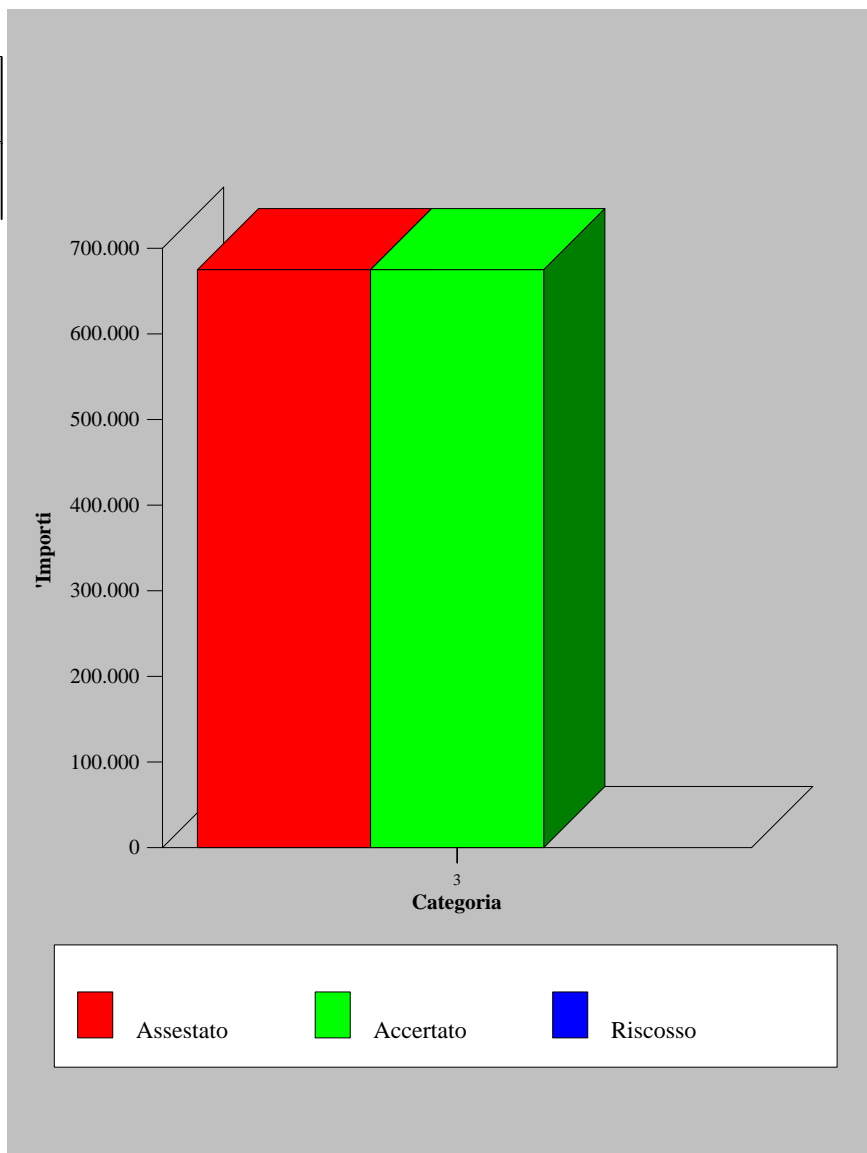



Spesa al 31/12/2007

Programma: 30 - Strategie Metropolitane e Decentramento amministrativo

Titolo I - Spese correnti

Intervento	Previsione Definitiva (A)	Impegnato (B)	% Utilizzo (C = B / A)	Pagato (D)	% Vel. Gest. (E = D / B)
1 - Personale	6.090.971,00	6.090.971,00	100,00	5.235.554,57	85,96
2 - Acquisto di beni di consumo e/o di materie prime	67.253,44	60.506,52	89,97	13.279,12	21,95
3 - Prestazioni di servizi	4.791.311,15	4.623.907,47	96,51	3.520.378,04	76,13
4 - Utilizzo di beni di terzi	371.171,26	318.594,80	85,83	298.088,83	93,56
7 - Imposte e tasse	650.880,00	601.631,49	92,43	483.600,96	80,38

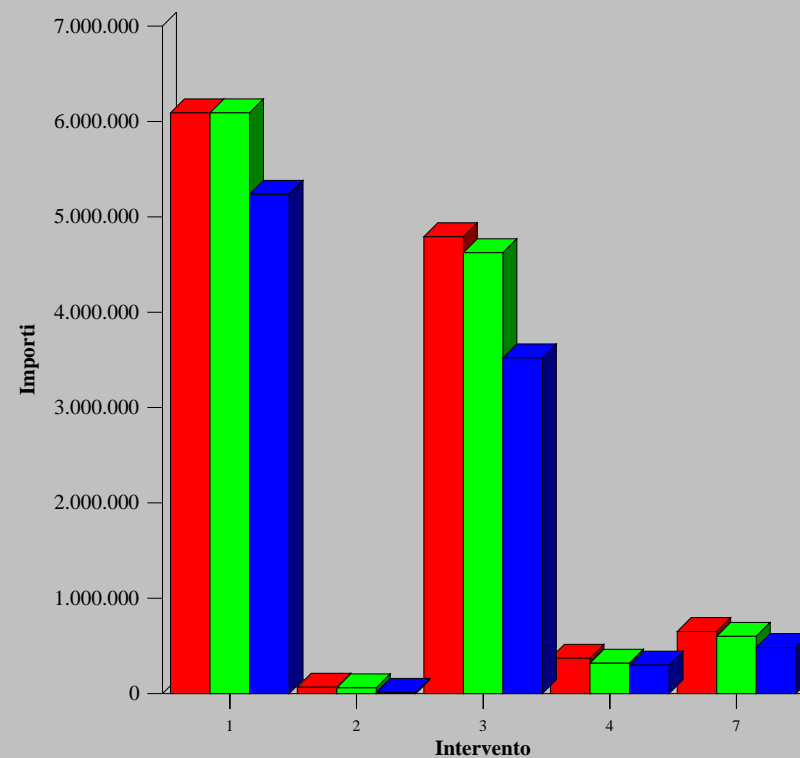

Assestato Impegnato Pagato



Spesa al 31/12/2007

Programma: 30 - Strategie Metropolitane e Decentramento amministrativo

Titolo II - Spese in conto capitale

Intervento	Previsione Definitiva (A)	Impegnato (B)	% Utilizzo (C = B / A)	Pagato (D)	% Vel. Gest. (E = D / B)
1 - Acquisizione di beni immobili	690.000,00	689.986,70	100,00		
5 - Acquisizione di beni mobili, macchine ed attrezzature tecnico-scientifiche	165.000,00	157.868,90	95,68		

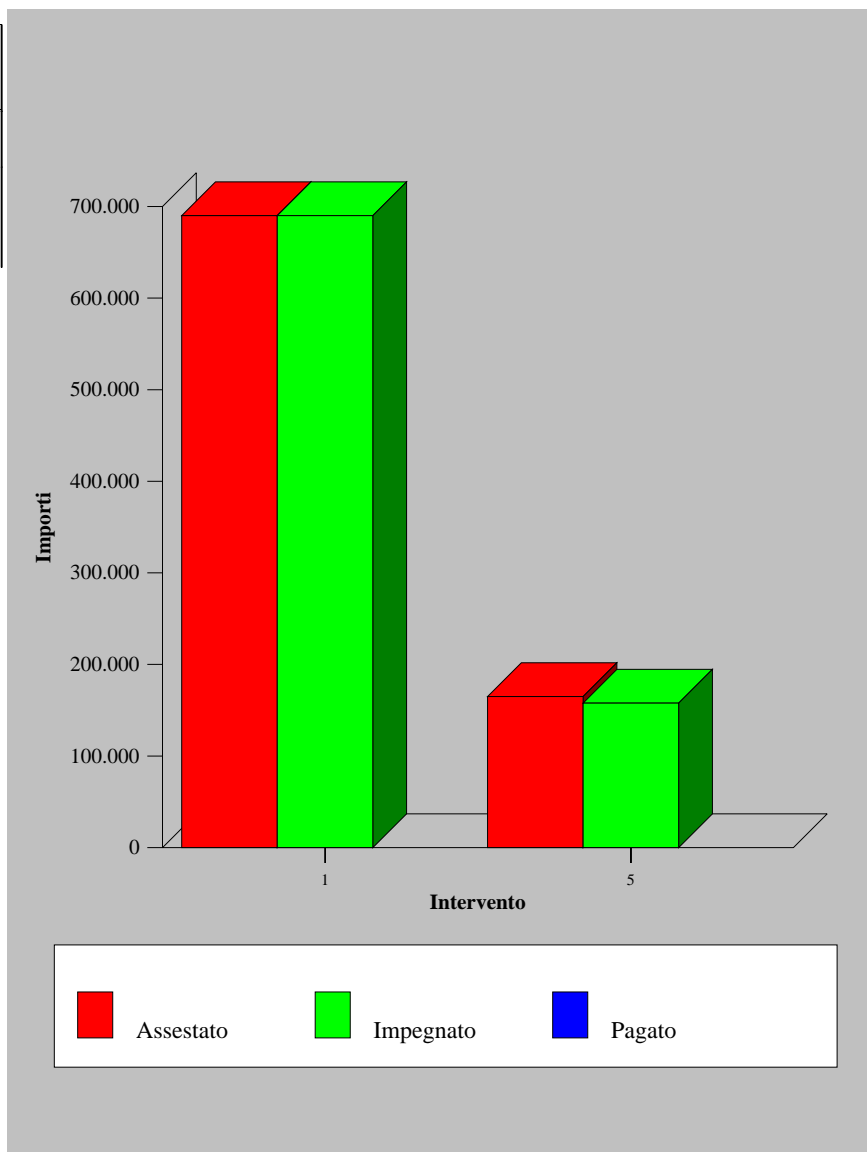



Entrata al 31/12/2007

Programma 40 - Gabinetto del Sindaco

Titolo II - Entrate derivanti da contributi e trasferimenti correnti dello Stato, della Regione e di altri Enti pubblici, anche in rapporto all'esercizio di funzioni delegate

Categoria	Previsione Definitiva (A)	Accertato (B)	% Utilizzo (C = B / A)	Riscosso (D)	% Vel.Gest. (E = D / B)
4 - Categoria IV - contributi e trasferimenti da parte di organismi comunitari e internazionali	25.000,00	25.000,00	100,00	11.680,87	46,72

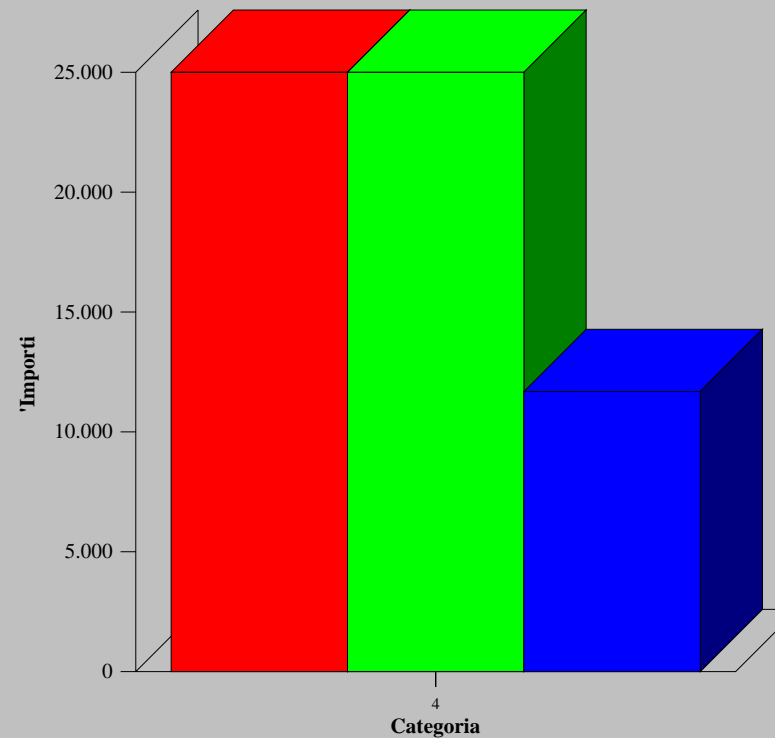

■ Assestato ■ Accertato ■ Riscosso



Entrata al 31/12/2007

Programma 40 - Gabinetto del Sindaco

Titolo III - Entrate Extratributarie

Categoria	Previsione Definitiva (A)	Accertato (B)	% Utilizzo (C = B / A)	Riscosso (D)	% Vel.Gest. (E = D / B)
5 - Categoria V - proventi diversi	65.000,00	42.498,19	65,38	42.498,19	100,00

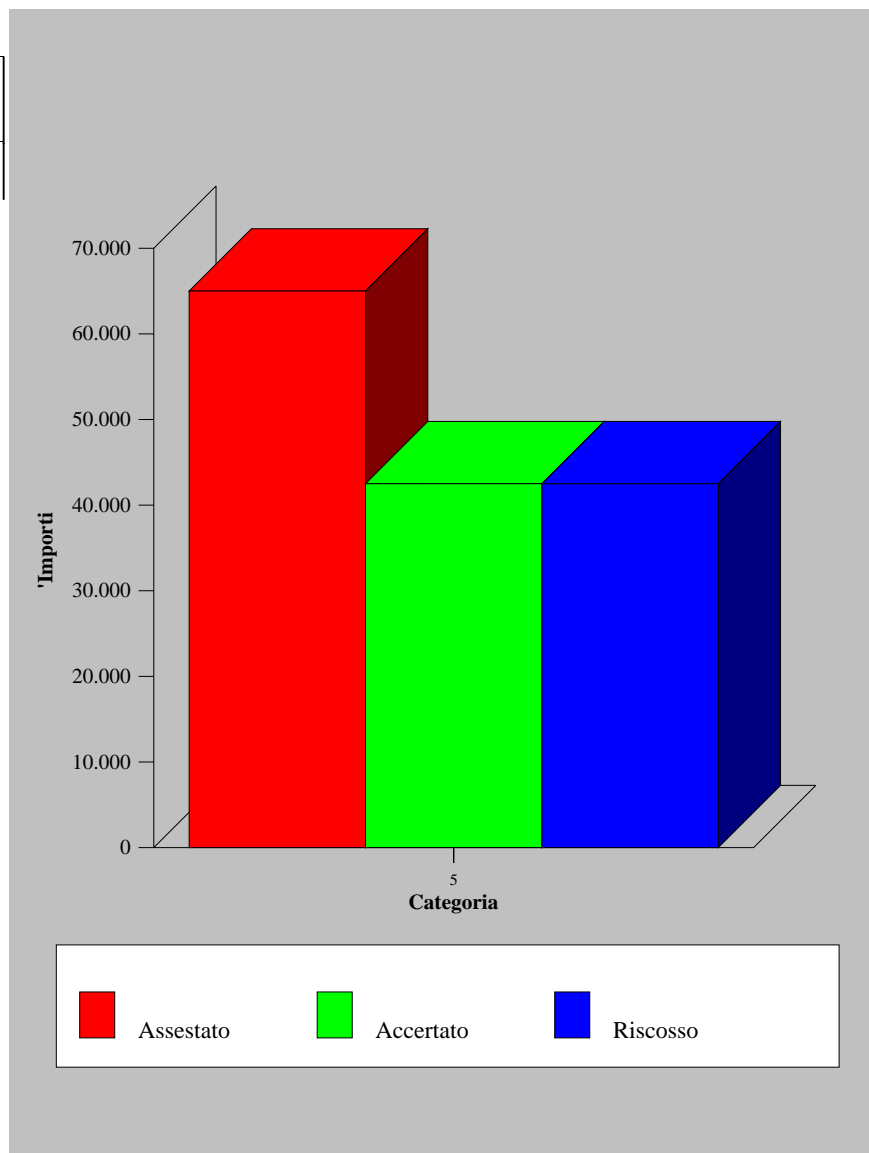



Spesa al 31/12/2007

Programma: 40 - Gabinetto del Sindaco

Titolo I - Spese correnti

Intervento	Previsione Definitiva (A)	Impegnato (B)	% Utilizzo (C = B / A)	Pagato (D)	% Vel. Gest. (E = D / B)
1 - Personale	1.067.670,00	1.067.670,00	100,00	587.305,83	55,01
2 - Acquisto di beni di consumo e/o di materie prime	33.292,55	29.431,66	88,40	13.762,18	46,76
3 - Prestazioni di servizi	1.076.516,03	1.048.999,82	97,44	470.706,24	44,87
4 - Utilizzo di beni di terzi	35.705,49	30.918,08	86,59	9.923,01	32,09
5 - Trasferimenti	1.371.983,92	1.278.130,00	93,16	659.896,00	51,63
7 - Imposte e tasse	82.009,00	77.860,12	94,94	45.517,61	58,46

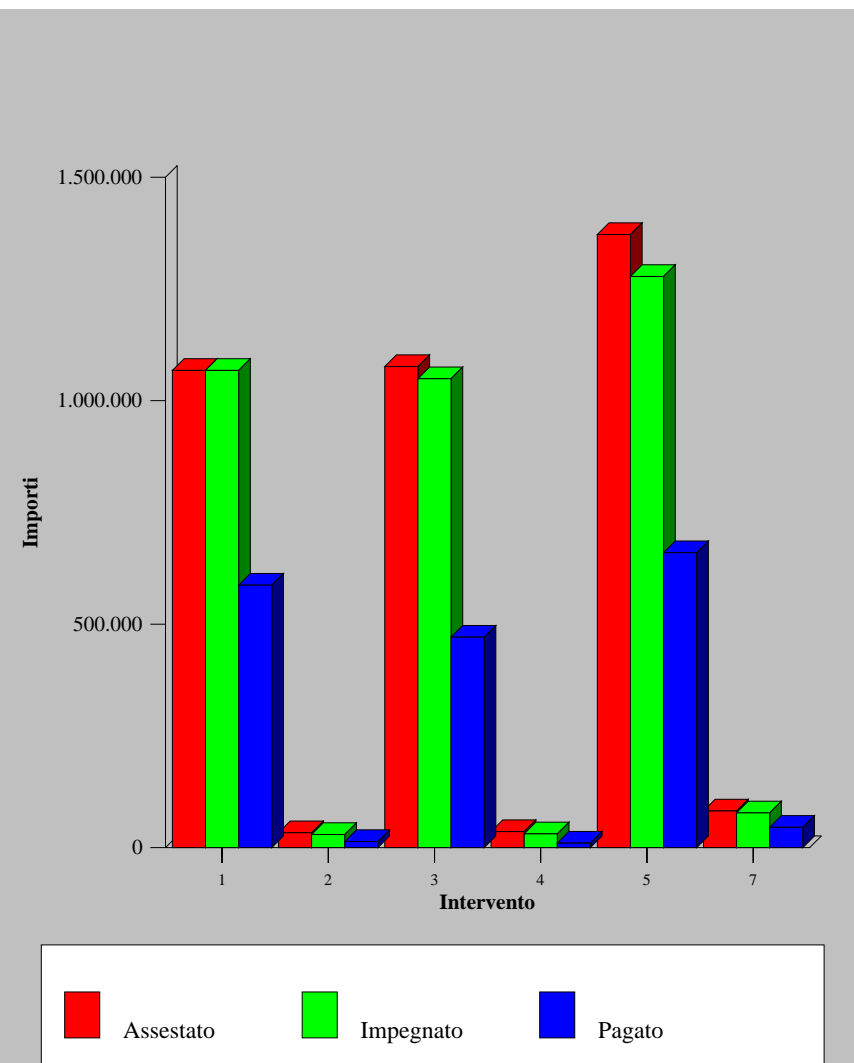



Spesa al 31/12/2007

Programma: 50 - Comunicazione ai cittadini

Titolo I - Spese correnti

Intervento	Previsione Definitiva (A)	Impegnato (B)	% Utilizzo (C = B / A)	Pagato (D)	% Vel. Gest. (E = D / B)
1 - Personale	285.497,00	285.497,00	100,00	206.679,33	72,39
2 - Acquisto di beni di consumo e/o di materie prime	9.738,76	9.645,46	99,04	1.855,50	19,24
3 - Prestazioni di servizi	420.254,98	359.388,85	85,52	238.888,12	66,47
4 - Utilizzo di beni di terzi	22.459,45	18.615,81	82,89	15.911,92	85,48
7 - Imposte e tasse	20.178,00	19.237,09	95,34	13.315,34	69,22

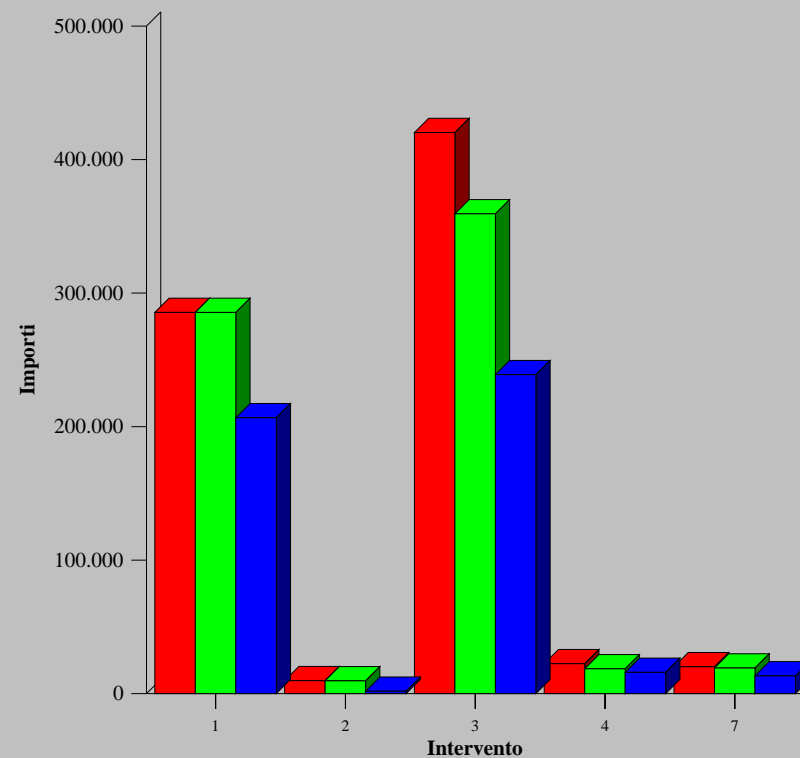

■ Assestato ■ Impegnato ■ Pagato



Spesa al 31/12/2007

Programma: 60 - Risorse umane

Titolo I - Spese correnti

Intervento	Previsione Definitiva (A)	Impegnato (B)	% Utilizzo (C = B / A)	Pagato (D)	% Vel. Gest. (E = D / B)
1 - Personale	6.542.559,00	6.325.048,58	96,68	3.893.933,82	61,56
2 - Acquisto di beni di consumo e/o di materie prime	27.498,46	22.031,54	80,12	6.645,62	30,16
3 - Prestazioni di servizi	1.377.982,43	1.333.506,38	96,77	702.060,59	52,65
4 - Utilizzo di beni di terzi	38.191,62	23.955,88	62,73	18.966,96	79,17
5 - Trasferimenti	35.296,17	34.342,83	97,30		
6 - Interessi passivi e oneri finanziari	16.012,55	16.012,55	100,00	16.012,55	100,00
7 - Imposte e tasse	301.396,00	298.820,21	99,15	242.459,27	81,14
8 - Oneri straordinari della gestione corrente	973,00				

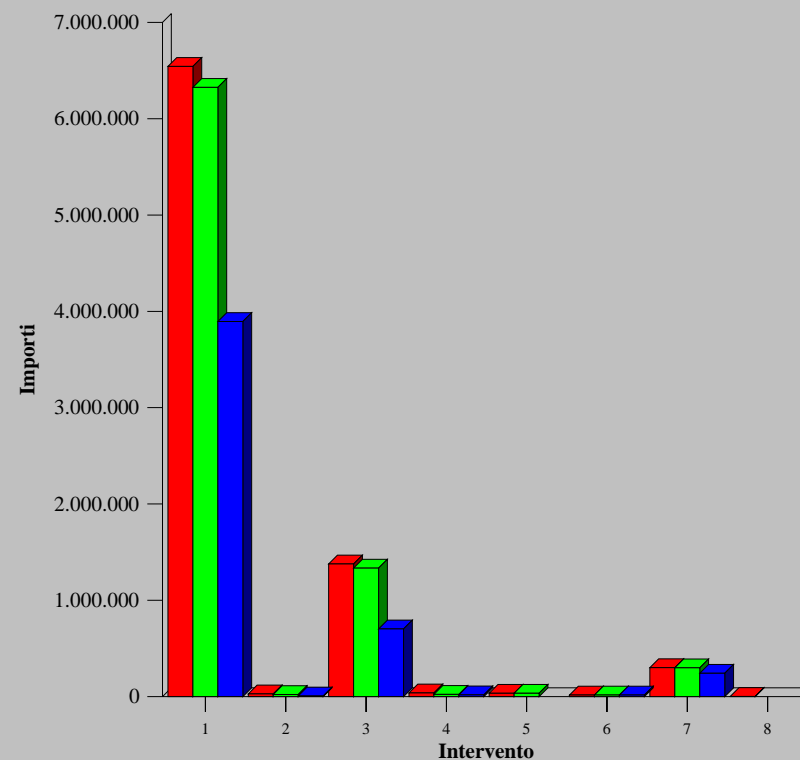

Assestato Impegnato Pagato



Spesa al 31/12/2007

Programma: 60 - Risorse umane

Titolo II - Spese in conto capitale

Intervento	Previsione Definitiva (A)	Impegnato (B)	% Utilizzo (C = B / A)	Pagato (D)	% Vel. Gest. (E = D / B)
5 - Acquisizione di beni mobili, macchine ed attrezzature tecnico-scientifiche	250.000,00				

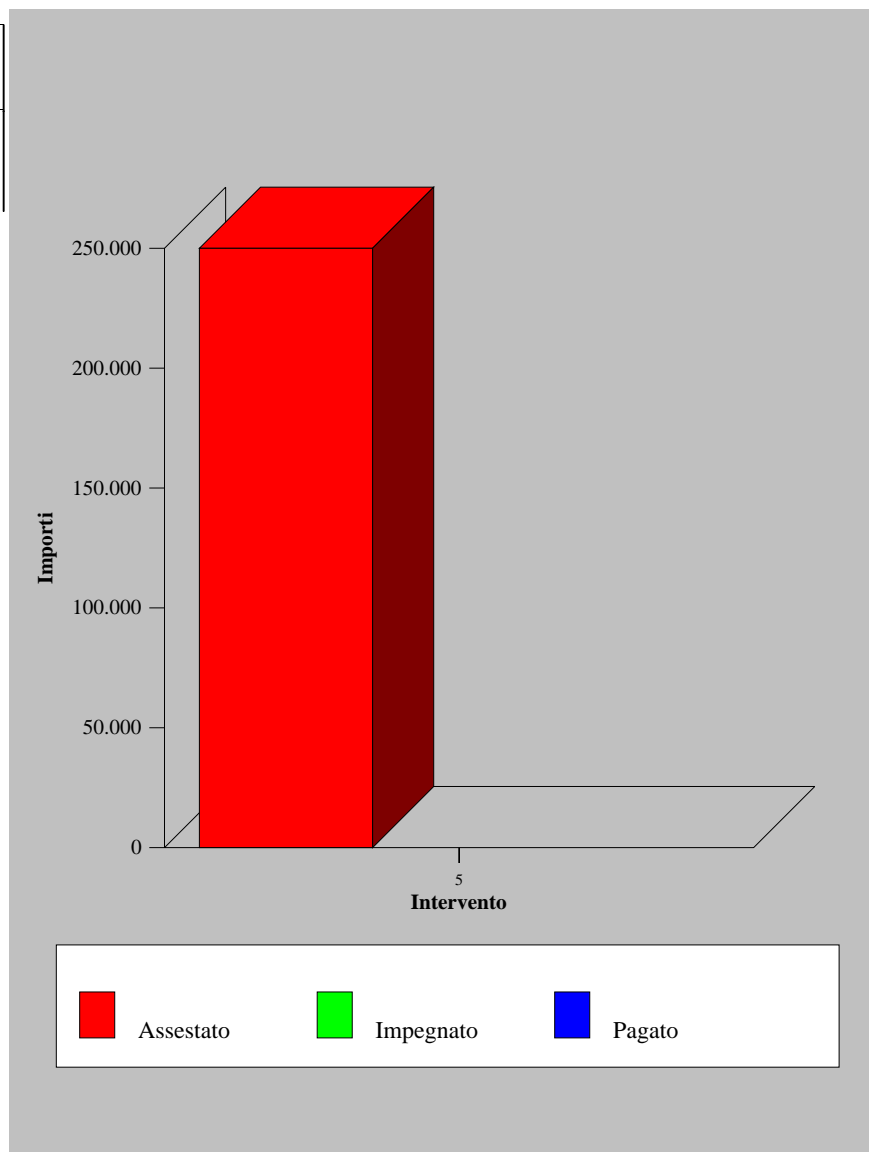



Entrata al 31/12/2007

Programma 70 - Segreteria Generale

Titolo III - Entrate Extratributarie

Categoria	Previsione Definitiva (A)	Accertato (B)	% Utilizzo (C = B / A)	Riscosso (D)	% Vel.Gest. (E = D / B)
1 - Categoria I - proventi dei servizi pubblici	25.000,00	14.165,84	56,66	12.985,20	91,67

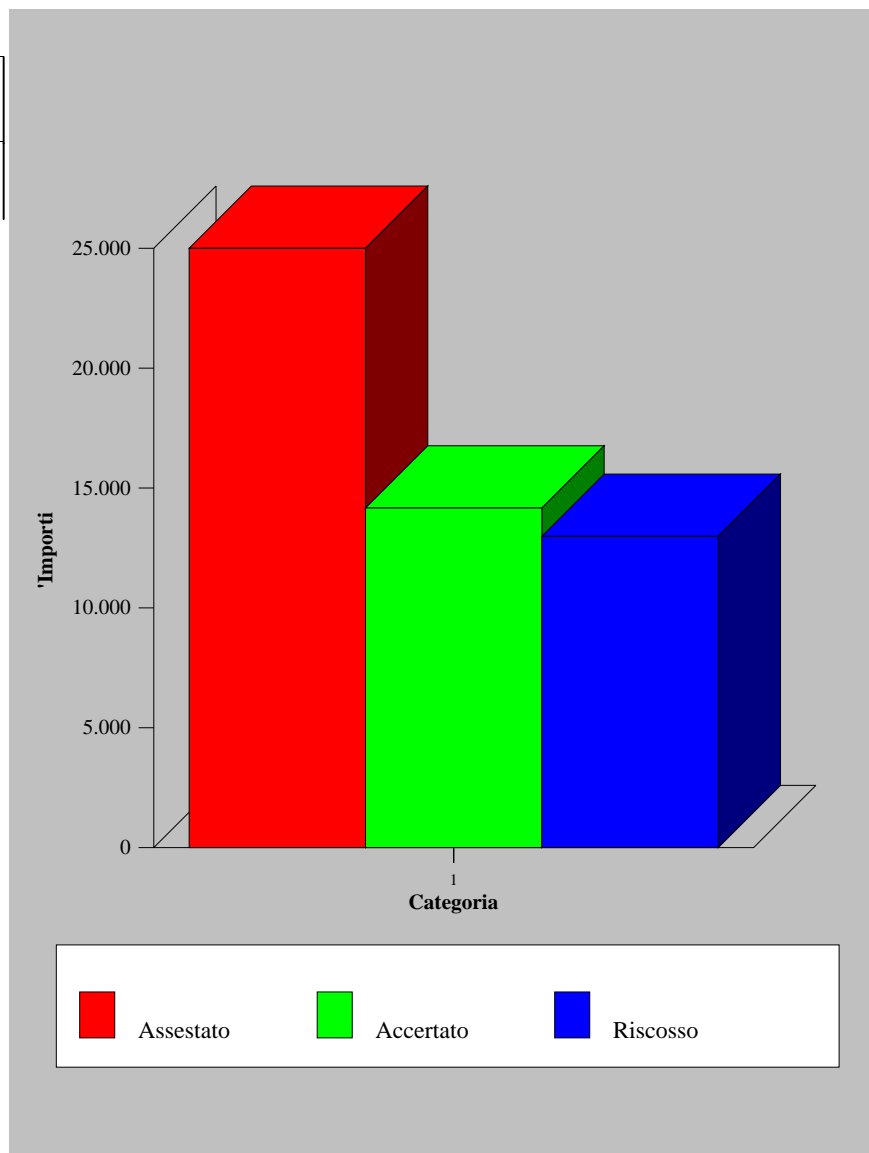



Spesa al 31/12/2007

Programma: 70 - Segreteria Generale

Titolo I - Spese correnti

Intervento	Previsione Definitiva (A)	Impegnato (B)	% Utilizzo (C = B / A)	Pagato (D)	% Vel. Gest. (E = D / B)
1 - Personale	4.127.039,00	4.117.039,00	99,76	3.580.466,78	86,97
2 - Acquisto di beni di consumo e/o di materie prime	54.662,57	54.617,33	99,92	21.808,45	39,93
3 - Prestazioni di servizi	1.422.446,65	1.337.362,27	94,02	715.254,51	53,48
4 - Utilizzo di beni di terzi	91.596,26	80.099,98	87,45	76.190,85	95,12
5 - Trasferimenti	251.150,68	251.150,68	100,00	149.017,99	59,33
6 - Interessi passivi e oneri finanziari	37.682,54	37.667,02	99,96	37.667,02	100,00
7 - Imposte e tasse	287.928,00	287.802,80	99,96	212.914,57	73,98
10 - Fondo svalutazione crediti	159.000,00				
11 - Fondo di riserva	27.603,23				

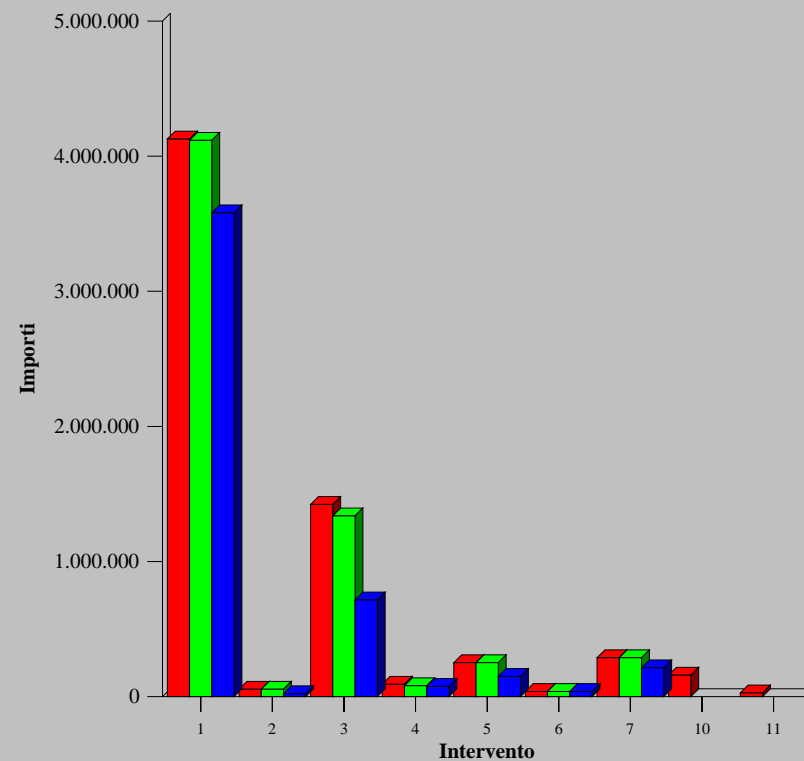

Assestato Impegnato Pagato



Entrata al 31/12/2007

Programma 90 - Gestione finanziaria

Titolo I - Entrate Tributarie

Categoria	Previsione Definitiva (A)	Accertato (B)	% Utilizzo (C = B / A)	Riscosso (D)	% Vel.Gest. (E = D / B)
3 - Categoria III - tributi speciali ed altre entrate tributarie	118.969,96	151.122,77	127,03	151.122,77	100,00

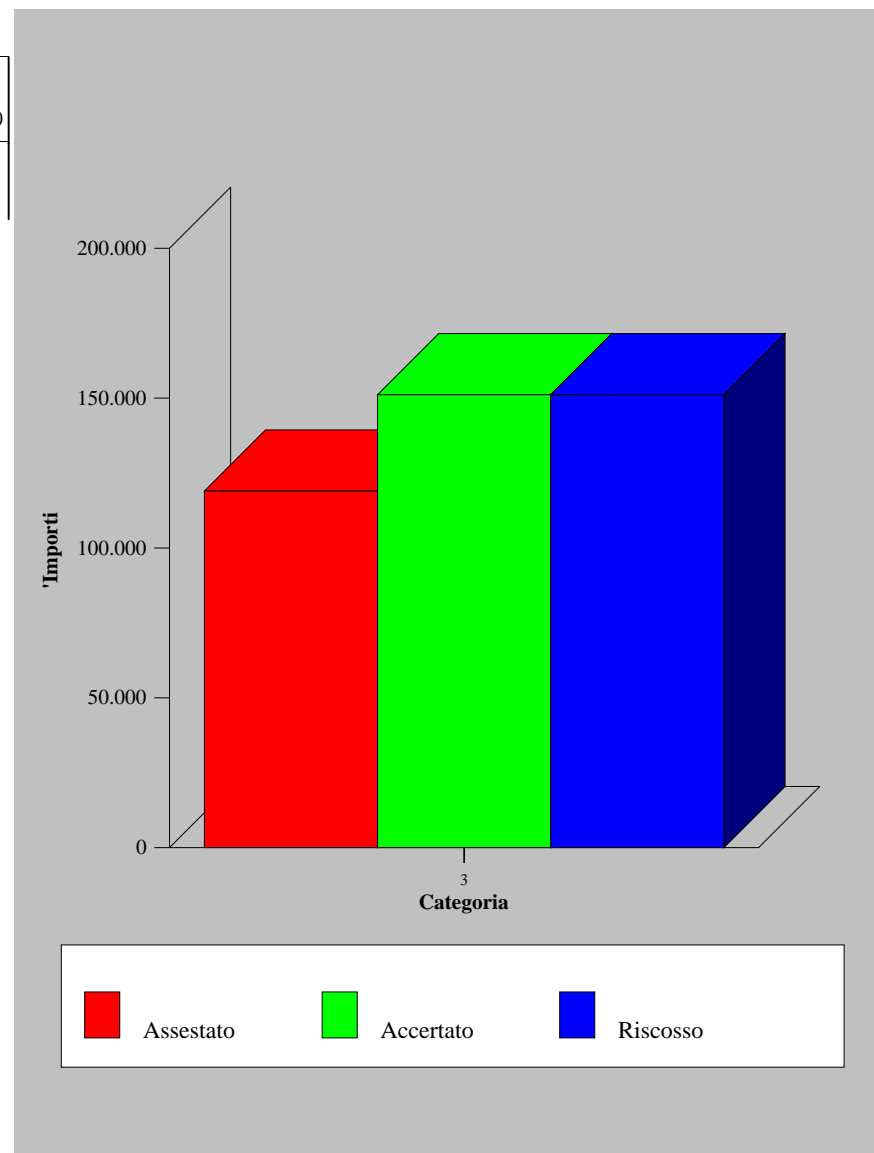



Entrata al 31/12/2007

Programma 90 - Gestione finanziaria

Titolo IV - Entrate derivanti da alienazioni, da trasferimenti di capitale e da riscossioni di crediti

Categoria	Previsione Definitiva (A)	Accertato (B)	% Utilizzo (C = B / A)	Riscosso (D)	% Vel.Gest. (E = D / B)
1 - Categoria I - alienazione di beni patrimoniali	258.228,45				

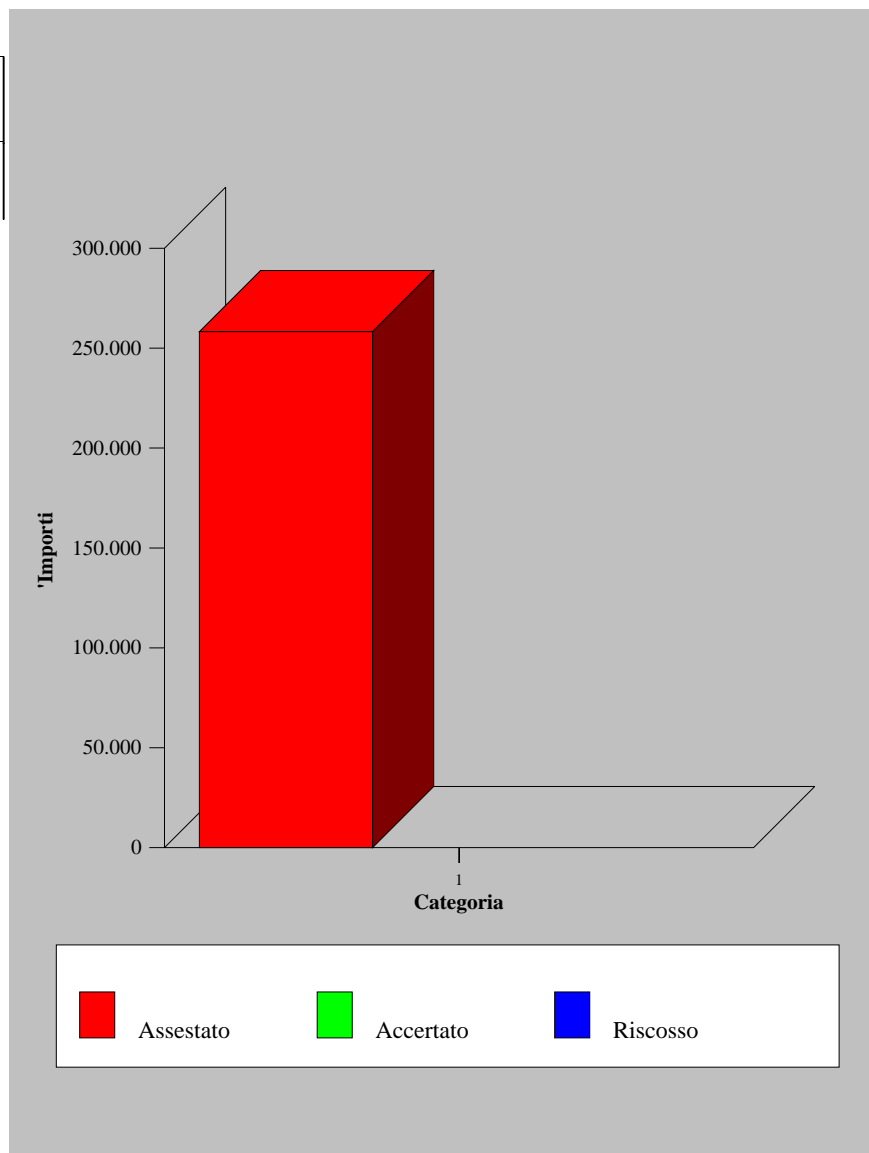



Spesa al 31/12/2007

Programma: 90 - Gestione finanziaria

Titolo I - Spese correnti

Intervento	Previsione Definitiva (A)	Impegnato (B)	% Utilizzo (C = B / A)	Pagato (D)	% Vel. Gest. (E = D / B)
1 - Personale	1.820.522,00	1.820.522,00	100,00	1.536.687,02	84,41
2 - Acquisto di beni di consumo e/o di materie prime	62.829,60	60.996,21	97,08	12.031,64	19,73
3 - Prestazioni di servizi	833.075,95	742.836,07	89,17	368.482,22	49,60
4 - Utilizzo di beni di terzi	31.868,55	17.882,32	56,11	14.795,55	82,74
6 - Interessi passivi e oneri finanziari	184.489,80	90.231,04	48,91	90.231,04	100,00
7 - Imposte e tasse	155.796,00	124.653,10	80,01	94.631,79	75,92
8 - Oneri straordinari della gestione corrente	1.000,00				

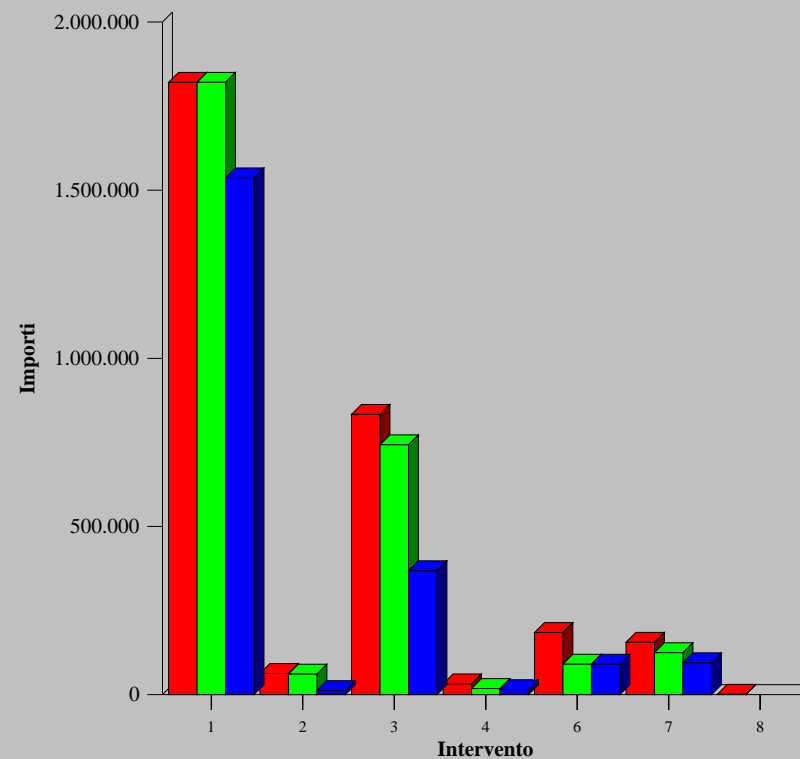

Assestato Impegnato Pagato



Spesa al 31/12/2007

Programma: 90 - Gestione finanziaria

Titolo II - Spese in conto capitale

Intervento	Previsione Definitiva (A)	Impegnato (B)	% Utilizzo (C = B / A)	Pagato (D)	% Vel. Gest. (E = D / B)
5 - Acquisizione di beni mobili, macchine ed attrezzature tecnico-scientifiche	258.228,45				

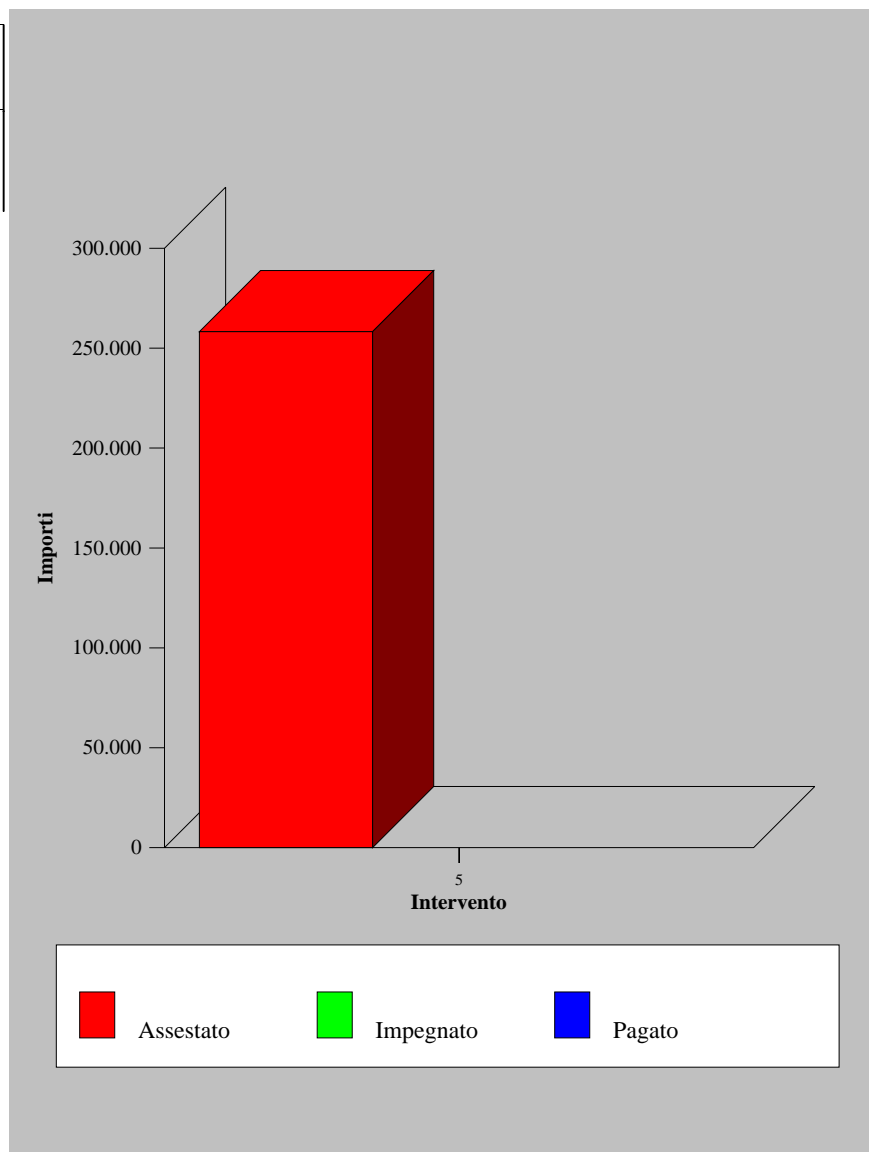



Entrata al 31/12/2007

Programma 95 - Riqualificazione Urbana e Sviluppo Territoriale Sostenibile

Titolo IV - Entrate derivanti da alienazioni, da trasferimenti di capitale e da riscossioni di crediti

Categoria	Previsione Definitiva (A)	Accertato (B)	% Utilizzo (C = B / A)	Riscosso (D)	% Vel.Gest. (E = D / B)
1 - Categoria I - alienazione di beni patrimoniali	90.146,25	90.146,25	100,00	90.146,25	100,00
2 - Categoria II - trasferimenti di capitale dallo Stato	5.164.569,00				
3 - Categoria III - trasferimenti di capitale dalla Regione	7.746.853,48				

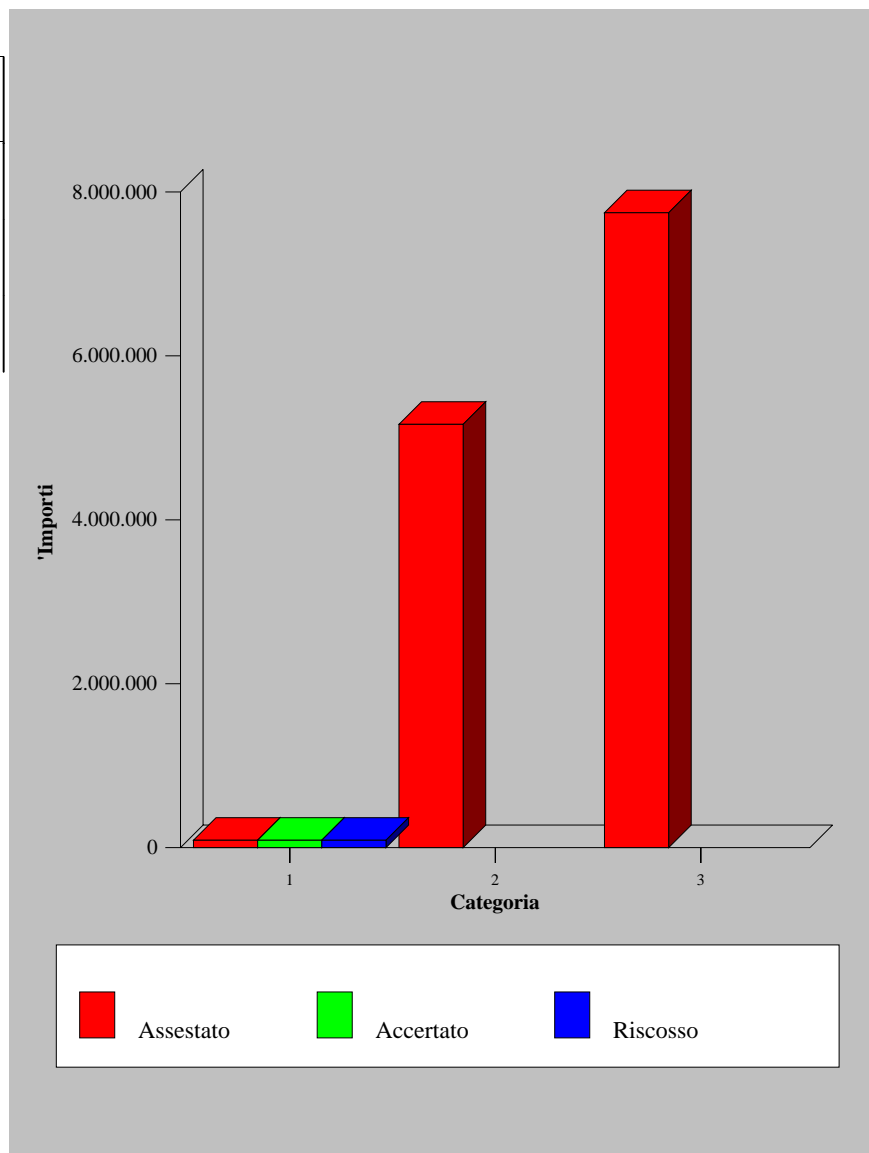



Spesa al 31/12/2007

Programma: 95 - Riqualificazione Urbana e Sviluppo Territoriale Sostenibile

Titolo I - Spese correnti

Intervento	Previsione Definitiva (A)	Impegnato (B)	% Utilizzo (C = B / A)	Pagato (D)	% Vel. Gest. (E = D / B)
1 - Personale	613.450,00	613.450,00	100,00	487.089,98	79,40
2 - Acquisto di beni di consumo e/o di materie prime	6.549,38	6.486,98	99,05	537,60	8,29
3 - Prestazioni di servizi	113.459,38	76.117,74	67,09	7.977,75	10,48
4 - Utilizzo di beni di terzi	943,84	943,84	100,00	385,39	40,83
7 - Imposte e tasse	41.727,00	41.727,00	100,00	26.602,56	63,75

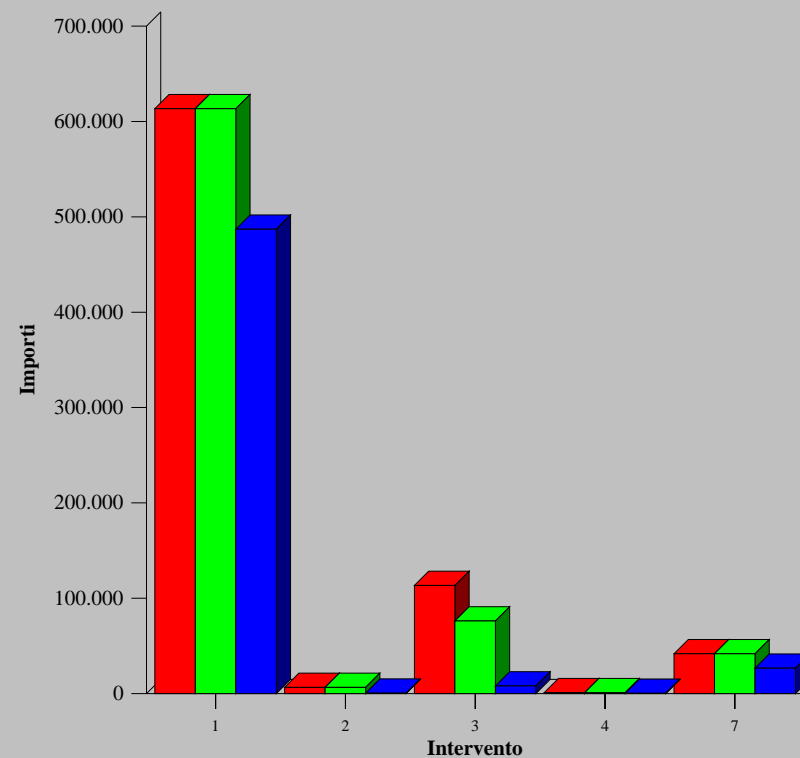

■ Assestato ■ Impegnato ■ Pagato



Spesa al 31/12/2007

Programma: 95 - Riqualificazione Urbana e Sviluppo Territoriale Sostenibile

Titolo II - Spese in conto capitale

Intervento	Previsione Definitiva (A)	Impegnato (B)	% Utilizzo (C = B / A)	Pagato (D)	% Vel. Gest. (E = D / B)
1 - Acquisizione di beni immobili	1.387.318,10	1.387.318,10	100,00		
2 - Espropri e servitù onerose	90.146,25	90.146,25	100,00		
5 - Acquisizione di beni mobili, macchine ed attrezzature tecnico-scientifiche	458.000,00	457.380,00	99,86		
7 - Trasferimenti di capitale	12.911.422,48				

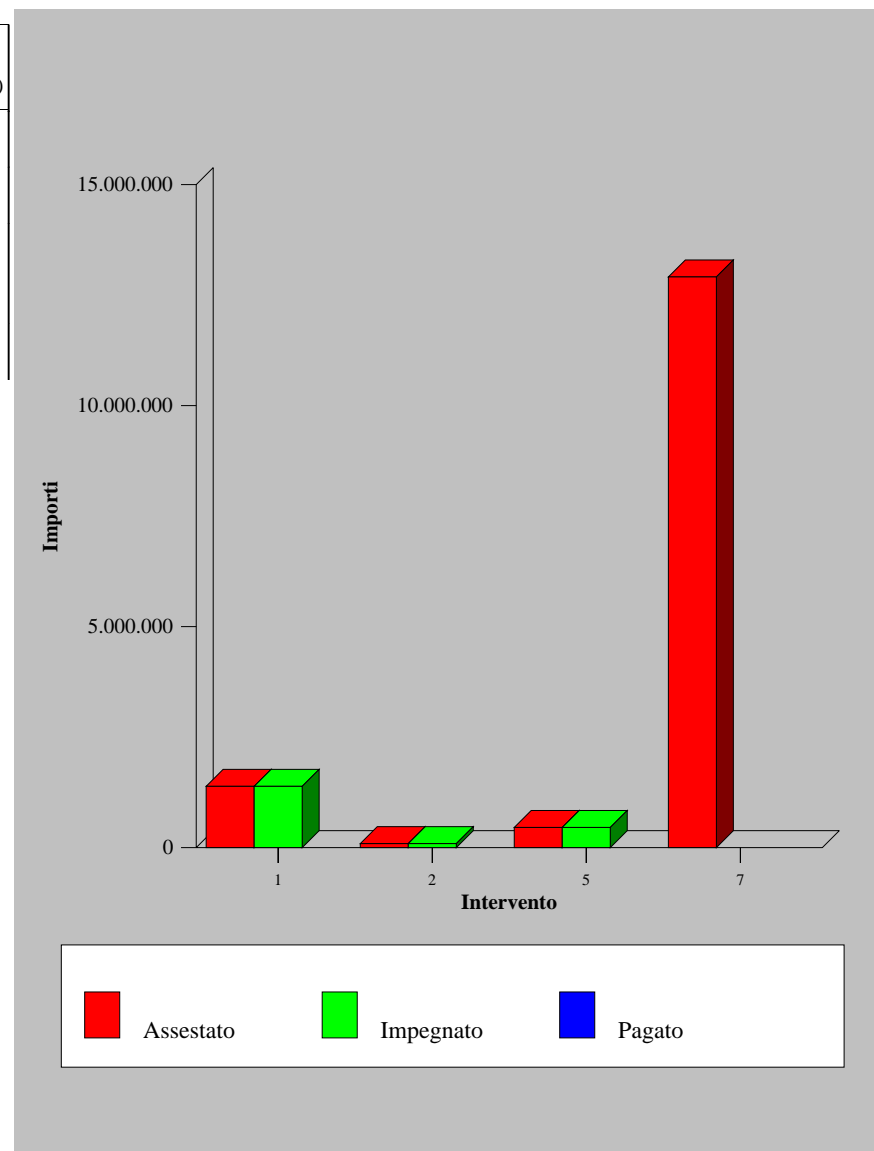



Spesa al 31/12/2007

Programma: 100 - Direzione Generale e Controllo di Gestione

Titolo I - Spese correnti

Intervento	Previsione Definitiva (A)	Impegnato (B)	% Utilizzo (C = B / A)	Pagato (D)	% Vel. Gest. (E = D / B)
1 - Personale	189.941,00	189.941,00	100,00	142.648,69	75,10
2 - Acquisto di beni di consumo e/o di materie prime	4.668,46	3.526,85	75,55	669,91	18,99
3 - Prestazioni di servizi	34.114,31	27.220,02	79,79	6.131,37	22,53
4 - Utilizzo di beni di terzi	46.479,72	35.966,61	77,38	32.499,75	90,36
7 - Imposte e tasse	14.258,00	14.116,34	99,01	11.464,60	81,22

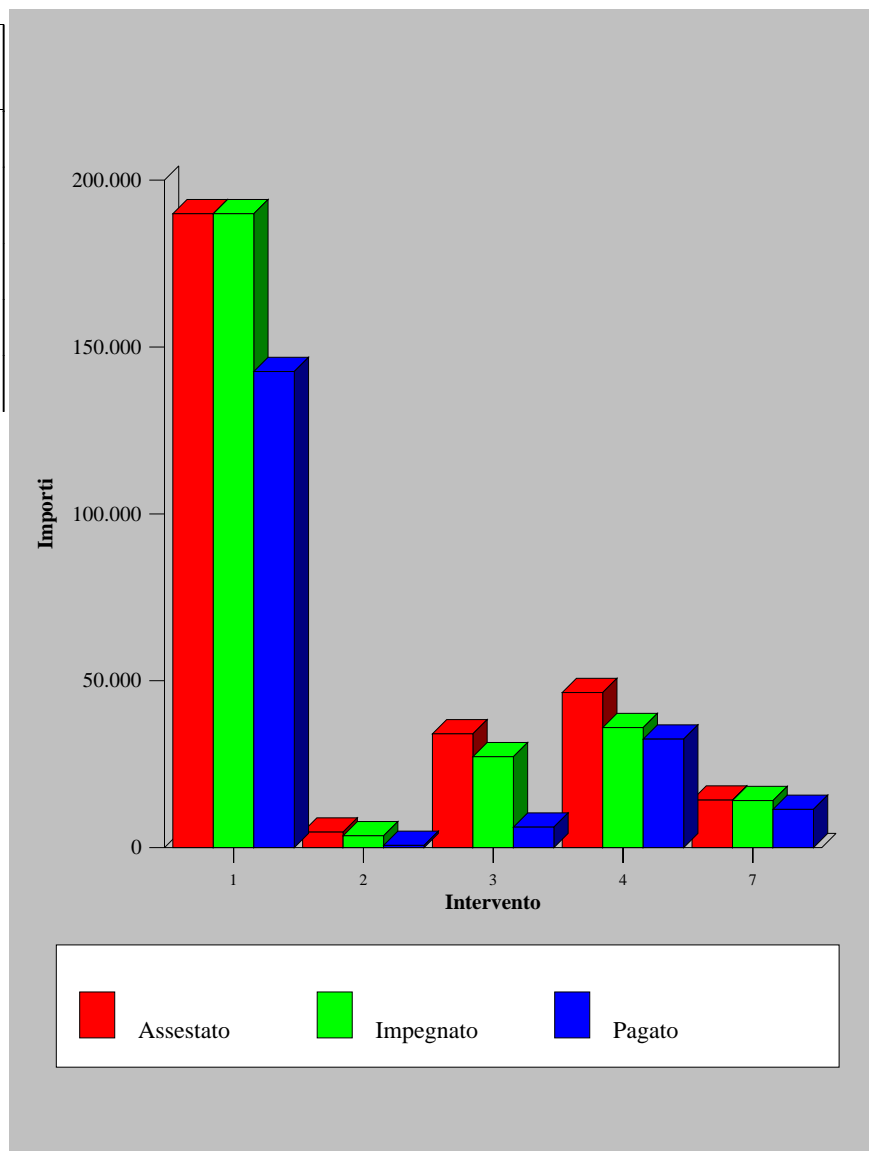



Entrata al 31/12/2007

Programma 110 - Tributi

Titolo III - Entrate Extratributarie

Categoria	Previsione Definitiva (A)	Accertato (B)	% Utilizzo (C = B / A)	Riscosso (D)	% Vel.Gest. (E = D / B)
1 - Categoria I - proventi dei servizi pubblici	40.000,00	47.617,01	119,04	38.854,85	81,60

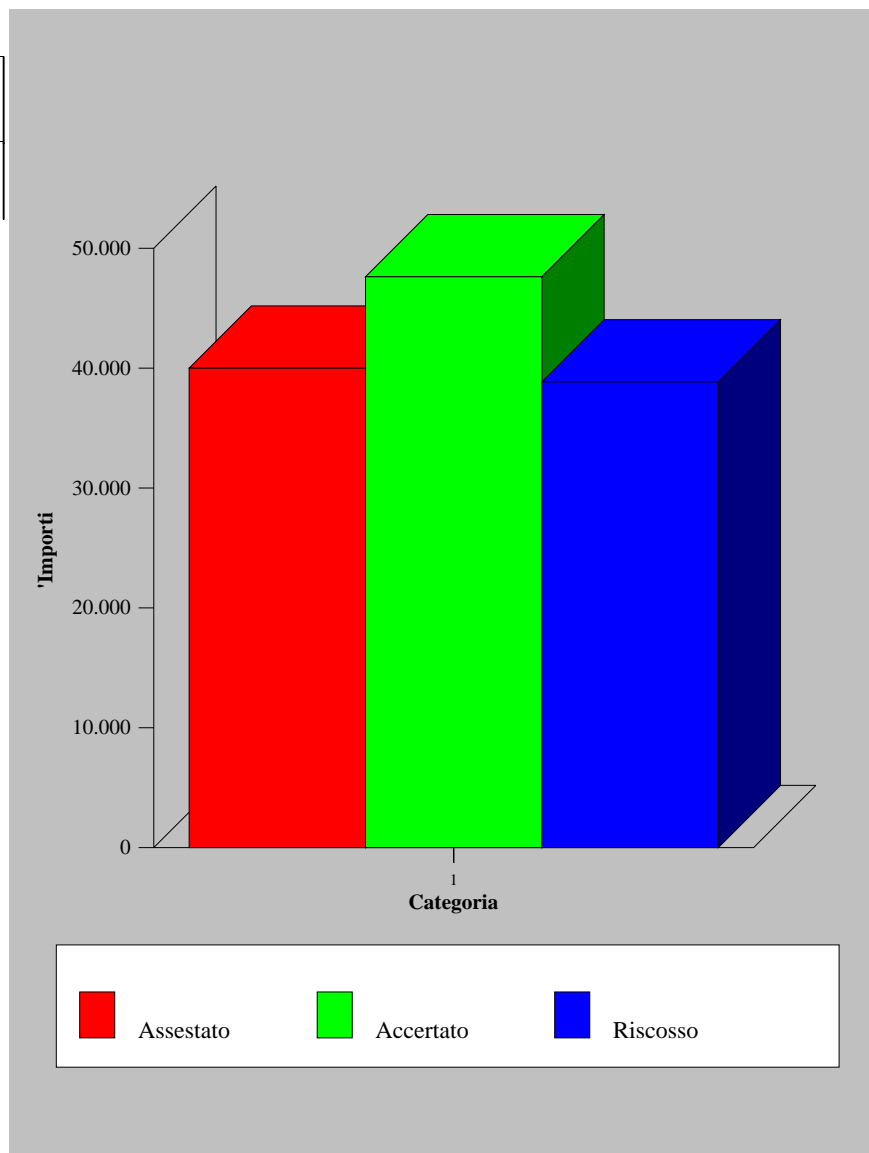



Spesa al 31/12/2007

Programma: 110 - Tributi

Titolo I - Spese correnti

Intervento	Previsione Definitiva (A)	Impegnato (B)	% Utilizzo (C = B / A)	Pagato (D)	% Vel. Gest. (E = D / B)
1 - Personale	2.536.512,41	2.536.512,41	100,00	2.161.929,07	85,23
2 - Acquisto di beni di consumo e/o di materie prime	51.457,49	51.069,57	99,25	10.244,65	20,06
3 - Prestazioni di servizi	3.930.586,77	3.895.024,73	99,10	1.777.990,22	45,65
4 - Utilizzo di beni di terzi	54.905,52	27.062,00	49,29	25.386,66	93,81
5 - Trasferimenti	100,00				
6 - Interessi passivi e oneri finanziari	19.796,09	19.796,09	100,00	19.796,09	100,00
7 - Imposte e tasse	173.767,00	171.556,62	98,73	129.186,29	75,30
8 - Oneri straordinari della gestione corrente	600.000,00	455.047,71	75,84	402.113,46	88,37

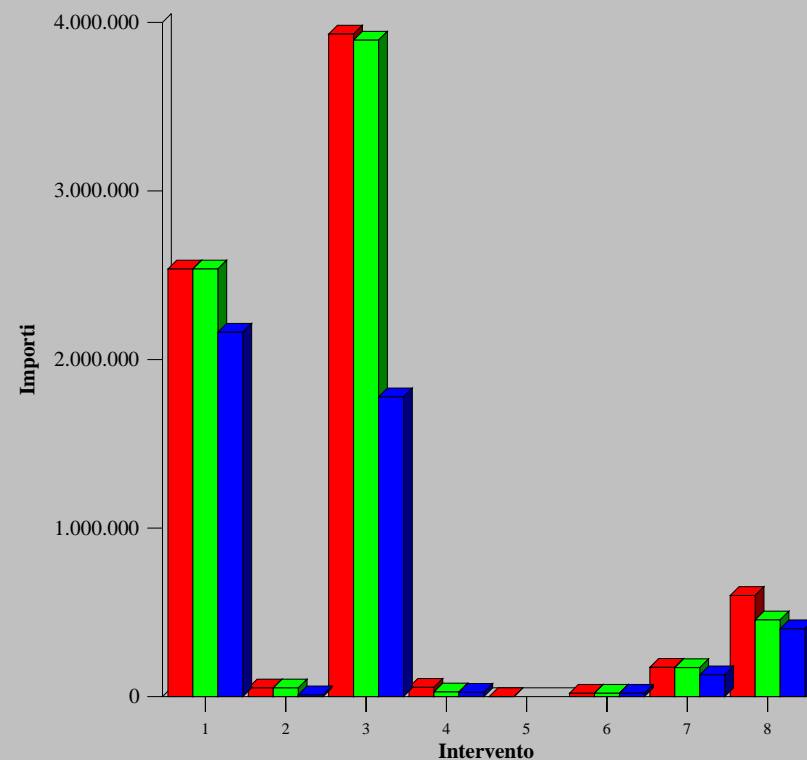

Assestato Impegnato Pagato



Spesa al 31/12/2007

Programma: 110 - Tributi

Titolo II - Spese in conto capitale

Intervento	Previsione Definitiva (A)	Impegnato (B)	% Utilizzo (C = B / A)	Pagato (D)	% Vel. Gest. (E = D / B)
5 - Acquisizione di beni mobili, macchine ed attrezzature tecnico-scientifiche	250.000,00	175.274,18	70,11		

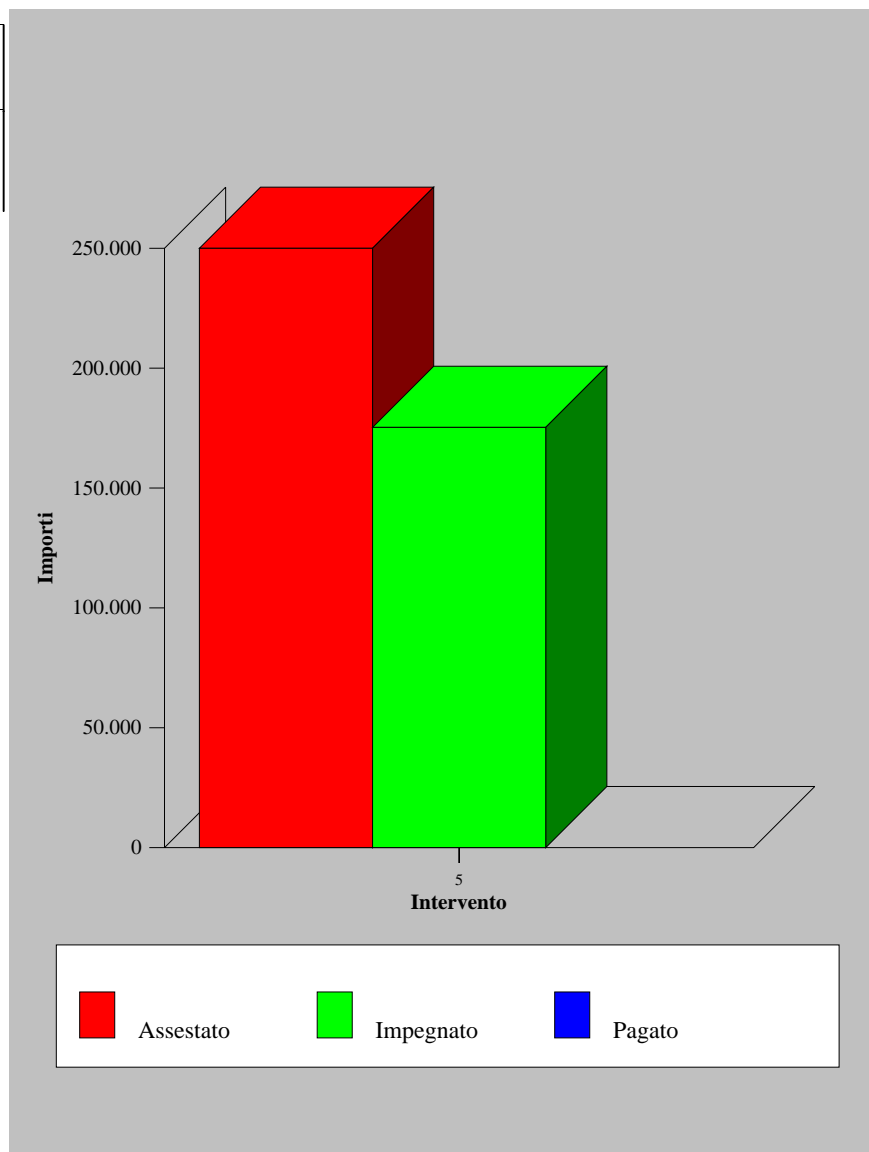



Entrata al 31/12/2007

Programma 120 - Gestione del patrimonio

Titolo IV - Entrate derivanti da alienazioni, da trasferimenti di capitale e da riscossioni di crediti

Categoria	Previsione Definitiva (A)	Accertato (B)	% Utilizzo (C = B / A)	Riscosso (D)	% Vel.Gest. (E = D / B)
1 - Categoria I - alienazione di beni patrimoniali	50.000,00	55.000,00	110,00	52.474,04	95,41
3 - Categoria III - trasferimenti di capitale dalla Regione	1.400.000,00	1.400.000,00	100,00		

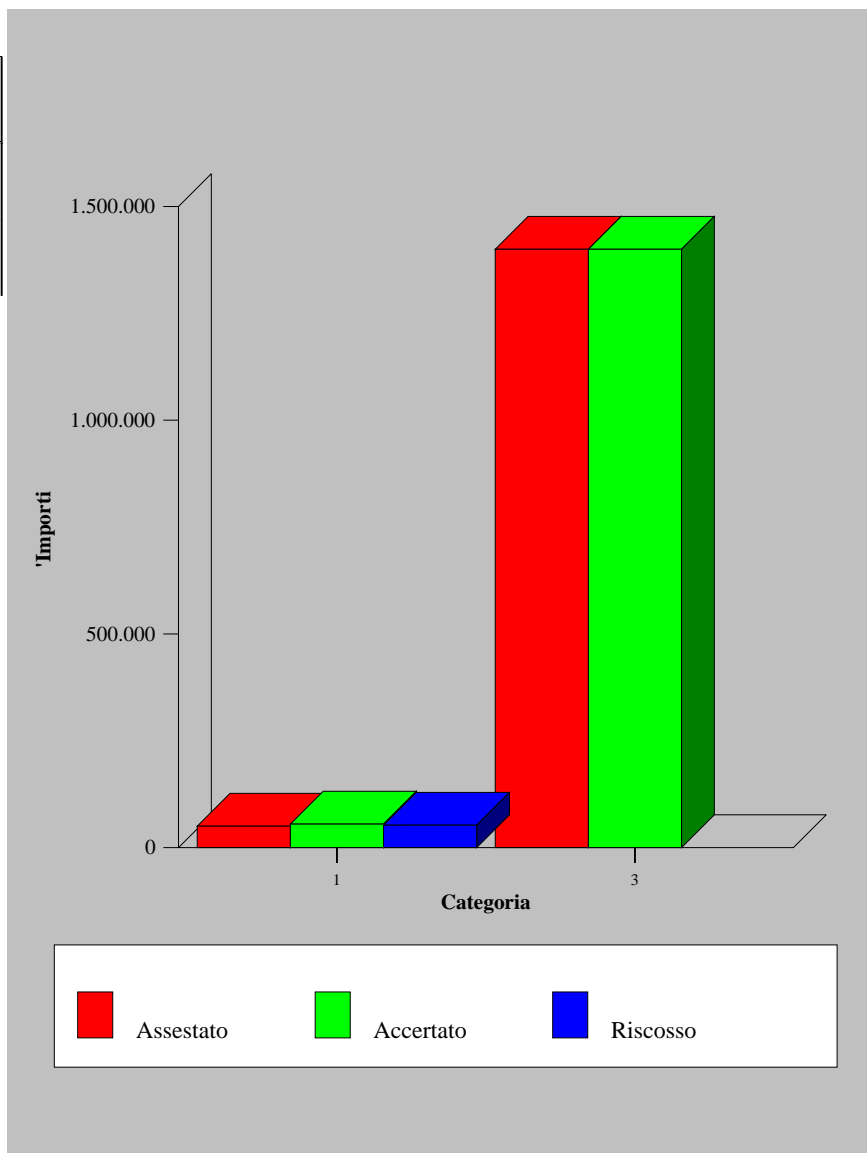



Spesa al 31/12/2007

Programma: 120 - Gestione del patrimonio

Titolo I - Spese correnti

Intervento	Previsione Definitiva (A)	Impegnato (B)	% Utilizzo (C = B / A)	Pagato (D)	% Vel. Gest. (E = D / B)
1 - Personale	713.791,00	713.791,00	100,00	573.702,84	80,37
2 - Acquisto di beni di consumo e/o di materie prime	11.973,21	10.832,88	90,48	1.834,78	16,94
3 - Prestazioni di servizi	1.855.664,61	1.789.782,48	96,45	1.156.800,47	64,63
4 - Utilizzo di beni di terzi	236.864,45	210.773,58	88,98	194.240,90	92,16
6 - Interessi passivi e oneri finanziari	1.122.366,90	1.122.366,80	100,00	1.122.366,80	100,00
7 - Imposte e tasse	71.498,40	60.078,34	84,03	37.786,95	62,90
8 - Oneri straordinari della gestione corrente	118.579,05	117.845,13	99,38	4.456,08	3,78

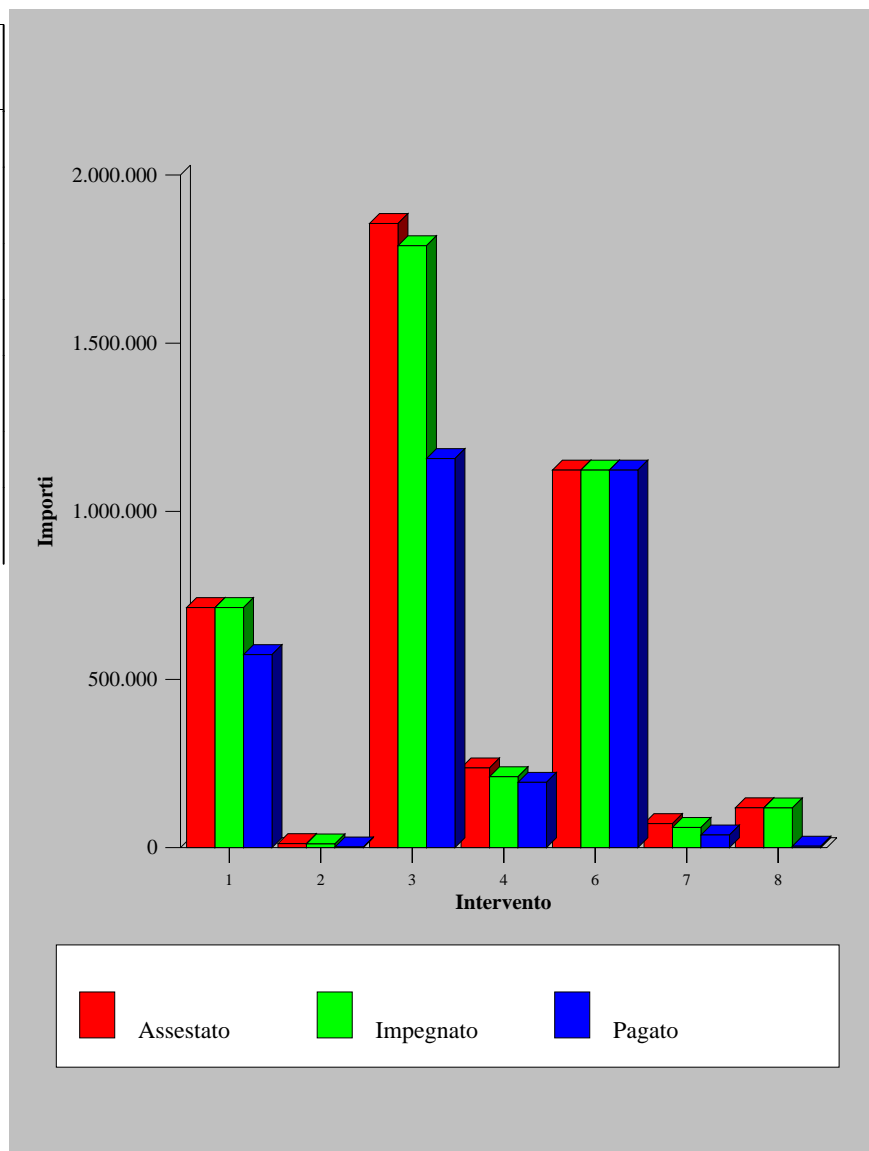



Spesa al 31/12/2007

Programma: 120 - Gestione del patrimonio

Titolo II - Spese in conto capitale

Intervento	Previsione Definitiva (A)	Impegnato (B)	% Utilizzo (C = B / A)	Pagato (D)	% Vel. Gest. (E = D / B)
1 - Acquisizione di beni immobili	4.180.754,43	4.180.754,43	100,00	1.308,00	0,03
5 - Acquisizione di beni mobili, macchine ed attrezzature tecnico-scientifiche	112.000,00	112.000,00	100,00		
6 - Incarichi professionali esterni	600.000,00	593.860,58	98,98		

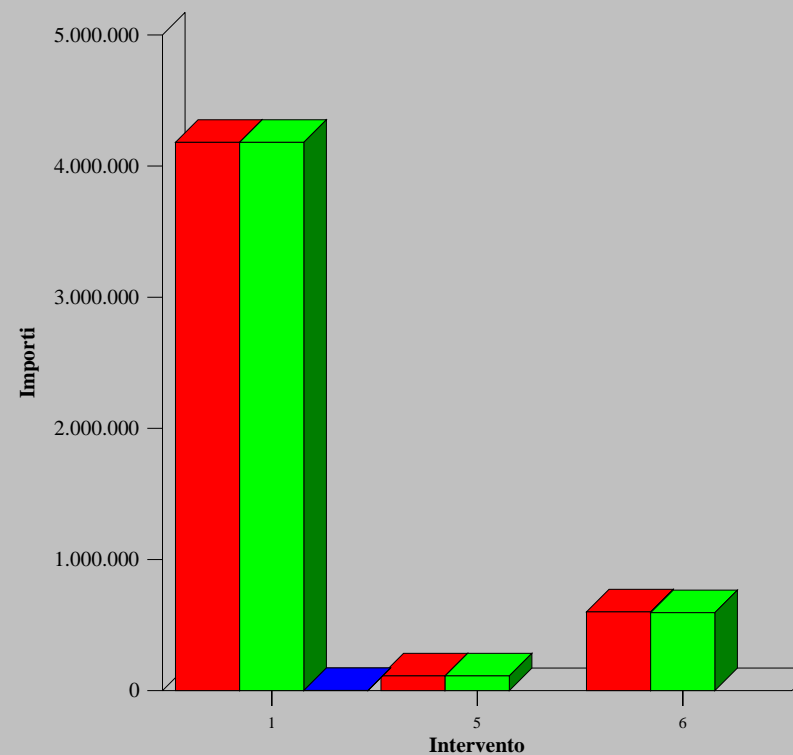

Assestato Impegnato Pagato



Entrata al 31/12/2007

Programma 130 - Realizzazione e manutenzione dei beni comunali

Titolo III - Entrate Extratributarie

Categoria	Previsione Definitiva (A)	Accertato (B)	% Utilizzo (C = B / A)	Riscosso (D)	% Vel.Gest. (E = D / B)
1 - Categoria I - proventi dei servizi pubblici	3.440,00	12.040,00	350,00	12.040,00	100,00

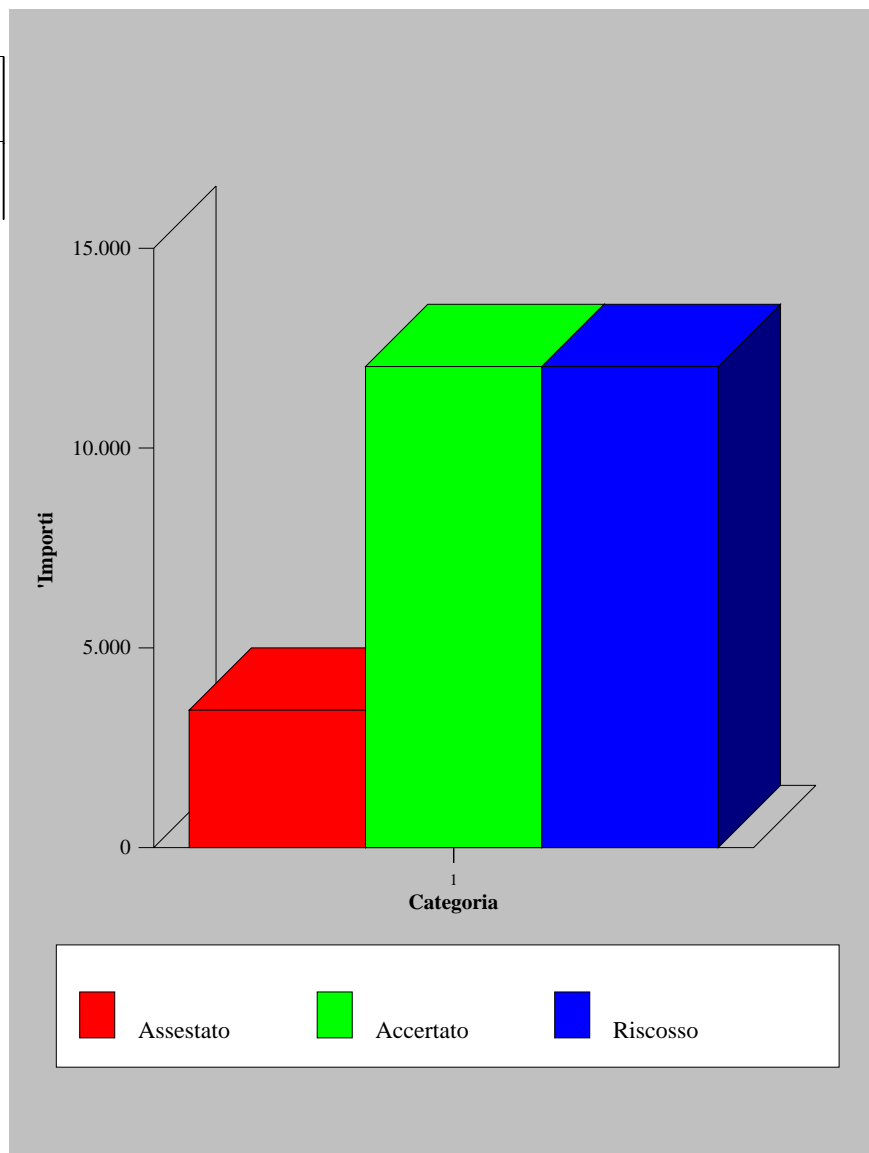



Entrata al 31/12/2007

Programma 130 - Realizzazione e manutenzione dei beni comunali

Titolo IV - Entrate derivanti da alienazioni, da trasferimenti di capitale e da riscossioni di crediti

Categoria	Previsione Definitiva (A)	Accertato (B)	% Utilizzo (C = B / A)	Riscosso (D)	% Vel.Gest. (E = D / B)
3 - Categoria III - trasferimenti di capitale dalla Regione	700.000,00				

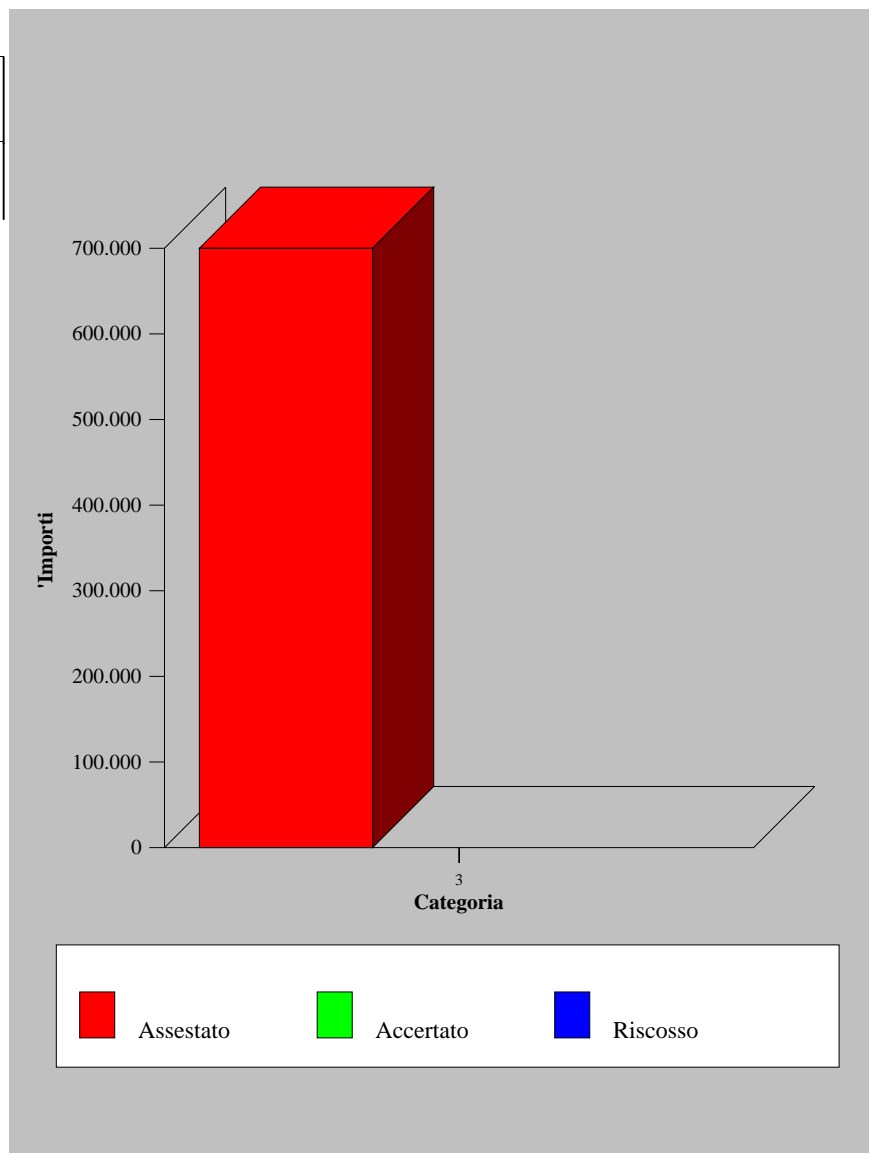



Spesa al 31/12/2007

Programma: 130 - Realizzazione e manutenzione dei beni comunali

Titolo I - Spese correnti

Intervento	Previsione Definitiva (A)	Impegnato (B)	% Utilizzo (C = B / A)	Pagato (D)	% Vel. Gest. (E = D / B)
1 - Personale	4.035.373,00	4.035.373,00	100,00	3.437.808,59	85,19
2 - Acquisto di beni di consumo e/o di materie prime	72.064,09	70.029,48	97,18	12.670,66	18,09
3 - Prestazioni di servizi	1.733.217,11	1.704.607,49	98,35	705.655,70	41,40
4 - Utilizzo di beni di terzi	270.793,89	261.155,21	96,44	256.129,18	98,08
6 - Interessi passivi e oneri finanziari	19.618,11	19.618,11	100,00	19.618,11	100,00
7 - Imposte e tasse	283.892,00	281.941,65	99,31	207.123,76	73,46
8 - Oneri straordinari della gestione corrente	342.870,00	282.381,04	82,36	201.012,32	71,18

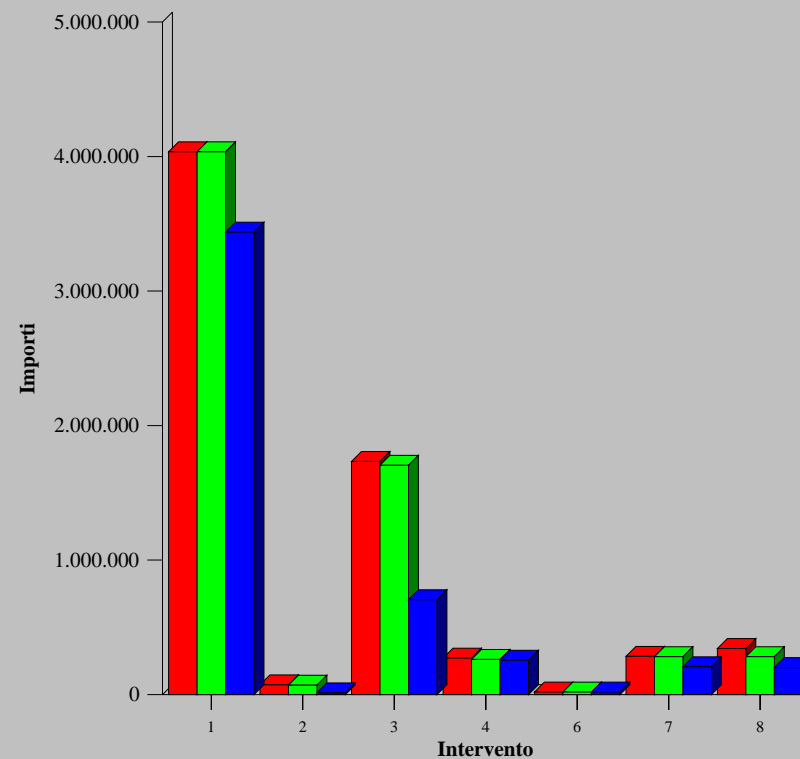

Assestato Impegnato Pagato



Spesa al 31/12/2007

Programma: 130 - Realizzazione e manutenzione dei beni comunali

Titolo II - Spese in conto capitale

Intervento	Previsione Definitiva (A)	Impegnato (B)	% Utilizzo (C = B / A)	Pagato (D)	% Vel. Gest. (E = D / B)
1 - Acquisizione di beni immobili	700.000,00				
6 - Incarichi professionali esterni	40.000,00				

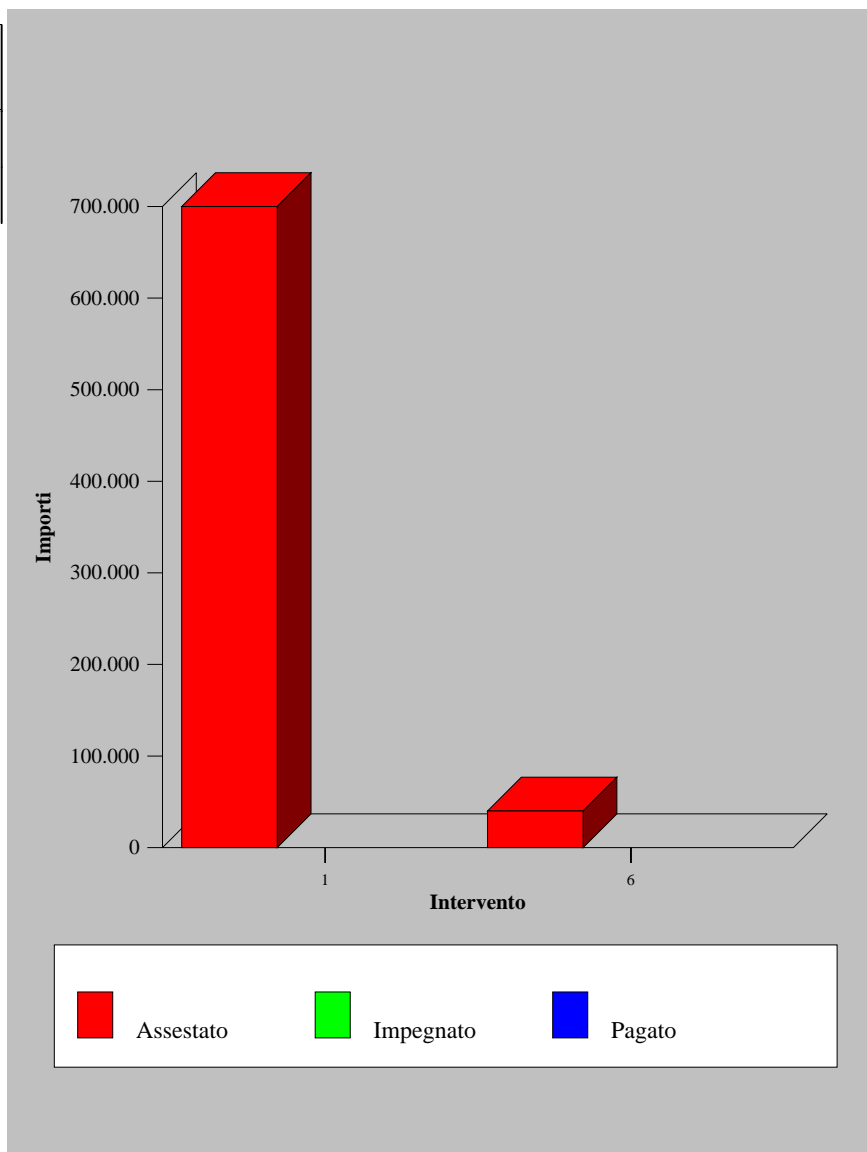



Spesa al 31/12/2007

Programma: 140 - Servizio Statistico

Titolo I - Spese correnti

Intervento	Previsione Definitiva (A)	Impegnato (B)	% Utilizzo (C = B / A)	Pagato (D)	% Vel. Gest. (E = D / B)
1 - Personale	455.219,00	455.219,00	100,00	320.159,19	70,33
2 - Acquisto di beni di consumo e/o di materie prime	14.963,40	14.792,92	98,86	774,62	5,24
3 - Prestazioni di servizi	75.311,59	73.132,25	97,11	27.150,99	37,13
4 - Utilizzo di beni di terzi	2.855,40	943,84	33,05	385,39	40,83
7 - Imposte e tasse	30.279,00	29.279,00	96,70	17.966,37	61,36

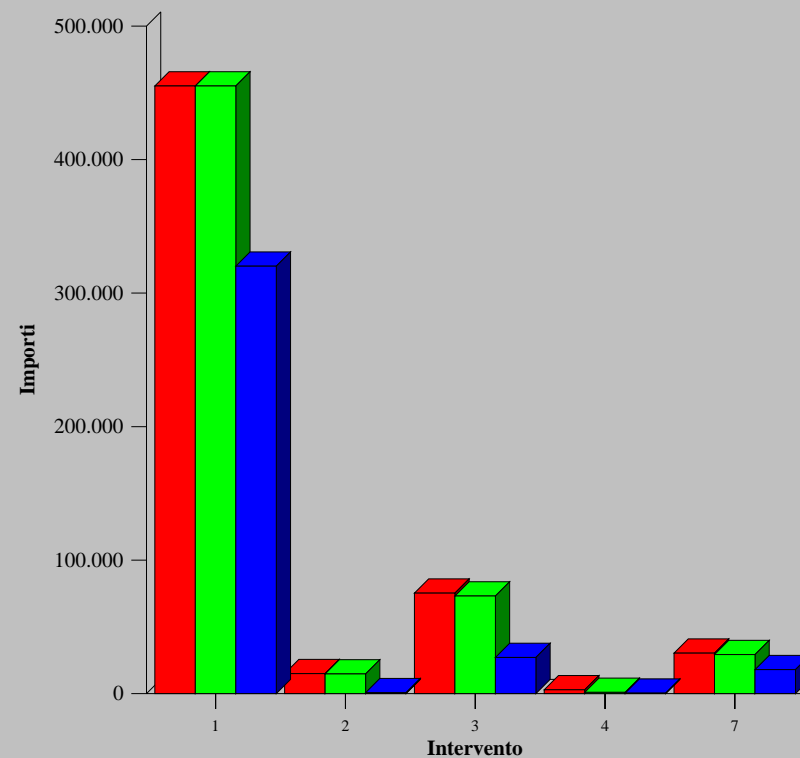

■ Assestato ■ Impegnato ■ Pagato



Spesa al 31/12/2007

Programma: 150 - Servizi demografici e dello stato civile

Titolo I - Spese correnti

Intervento	Previsione Definitiva (A)	Impegnato (B)	% Utilizzo (C = B / A)	Pagato (D)	% Vel. Gest. (E = D / B)
1 - Personale	3.953.174,00	3.953.174,00	100,00	3.449.116,86	87,25
2 - Acquisto di beni di consumo e/o di materie prime	151.928,15	91.478,03	60,21	28.894,11	31,59
3 - Prestazioni di servizi	1.366.843,74	1.356.334,05	99,23	697.361,88	51,42
4 - Utilizzo di beni di terzi	38.837,86	26.092,96	67,18	15.482,48	59,34
6 - Interessi passivi e oneri finanziari	6.858,19	6.858,19	100,00	6.858,19	100,00
7 - Imposte e tasse	271.084,00	270.022,26	99,61	200.428,82	74,23

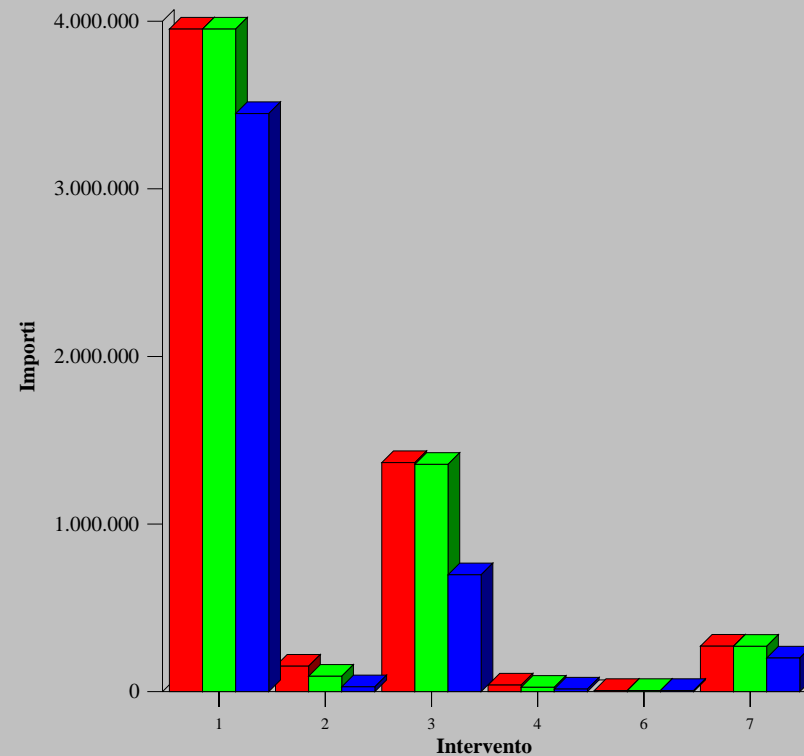

Assestato Impegnato Pagato



Spesa al 31/12/2007

Programma: 160 - Liste elettorali e leva

Titolo I - Spese correnti

Intervento	Previsione Definitiva (A)	Impegnato (B)	% Utilizzo (C = B / A)	Pagato (D)	% Vel. Gest. (E = D / B)
1 - Personale	667.153,00	667.153,00	100,00	469.130,72	70,32
2 - Acquisto di beni di consumo e/o di materie prime	14.012,82	11.677,27	83,33	1.444,35	12,37
3 - Prestazioni di servizi	273.484,26	269.485,48	98,54	134.065,83	49,75
4 - Utilizzo di beni di terzi	3.314,09	943,84	28,48	385,39	40,83
7 - Imposte e tasse	47.800,00	45.895,09	96,01	31.700,45	69,07
8 - Oneri straordinari della gestione corrente	61.574,01	61.574,01	100,00		

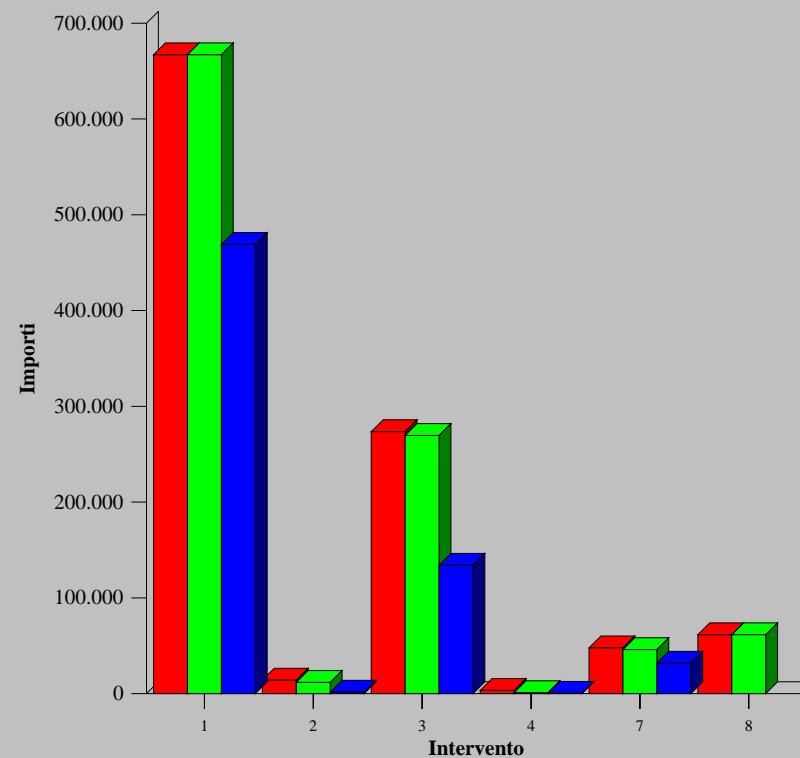

Assestato Impegnato Pagato



Spesa al 31/12/2007

Programma: 170 - Contratti ed appalti

Titolo I - Spese correnti

Intervento	Previsione Definitiva (A)	Impegnato (B)	% Utilizzo (C = B / A)	Pagato (D)	% Vel. Gest. (E = D / B)
1 - Personale	1.094.304,00	1.094.304,00	100,00	979.466,75	89,51
2 - Acquisto di beni di consumo e/o di materie prime	9.382,60	7.915,40	84,36	3.472,44	43,87
3 - Prestazioni di servizi	357.474,04	349.798,64	97,85	123.715,42	35,37
4 - Utilizzo di beni di terzi	103.667,33	102.268,51	98,65	100.593,17	98,36
6 - Interessi passivi e oneri finanziari	33.432,68	33.432,68	100,00	33.432,68	100,00
7 - Imposte e tasse	83.045,00	81.498,92	98,14	61.343,31	75,27

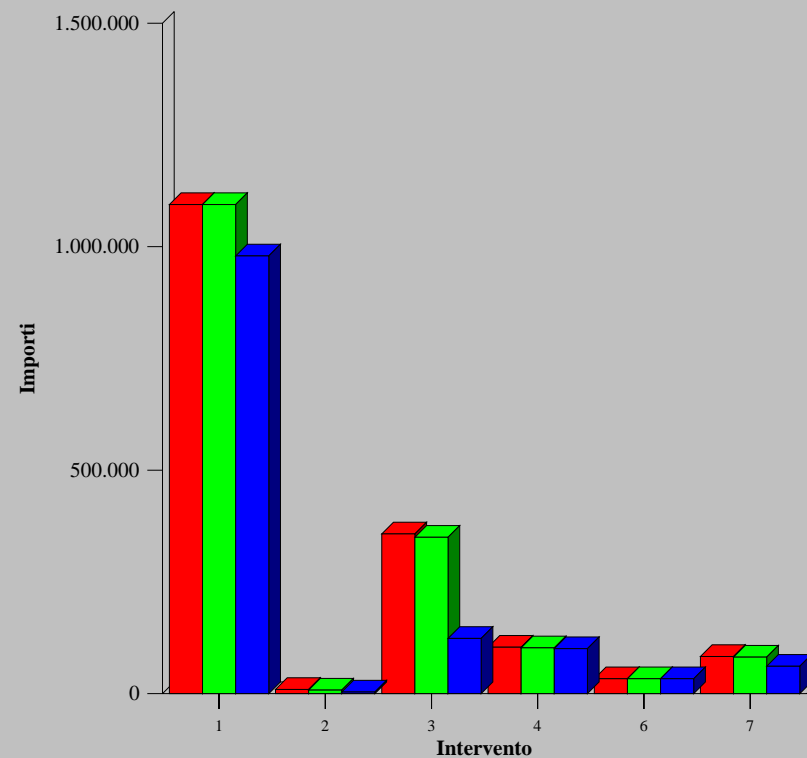

Assestato Impegnato Pagato



Spesa al 31/12/2007

Programma: 180 - Avvocatura

Titolo I - Spese correnti

Intervento	Previsione Definitiva (A)	Impegnato (B)	% Utilizzo (C = B / A)	Pagato (D)	% Vel. Gest. (E = D / B)
1 - Personale	1.158.623,00	1.158.623,00	100,00	989.205,18	85,38
2 - Acquisto di beni di consumo e/o di materie prime	25.645,12	25.512,71	99,48	18.152,76	71,15
3 - Prestazioni di servizi	629.043,81	619.293,18	98,45	104.261,34	16,84
4 - Utilizzo di beni di terzi	142.959,45	141.886,90	99,25	131.650,01	92,79
7 - Imposte e tasse	86.364,00	83.645,77	96,85	65.473,37	78,27
8 - Oneri straordinari della gestione corrente	800.000,00	799.060,80	99,88	638.959,91	79,96

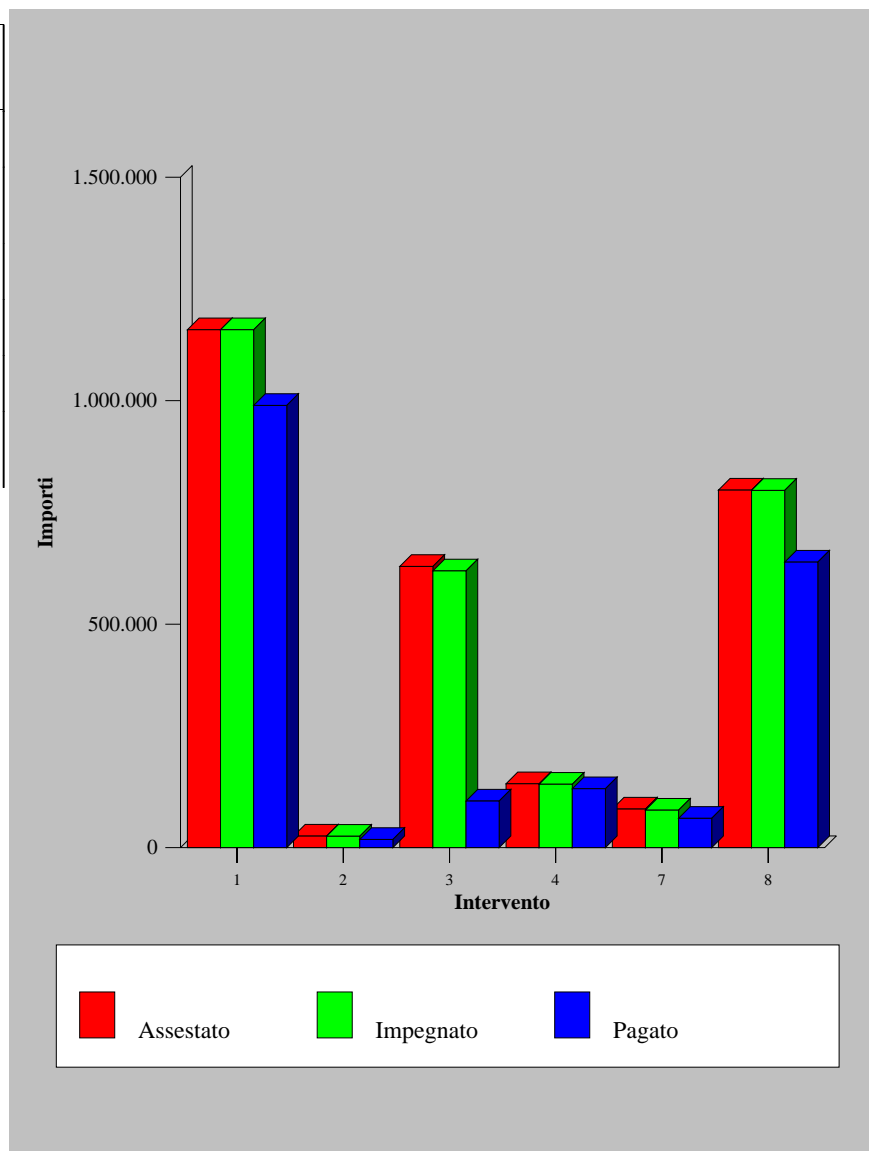



Spesa al 31/12/2007

Programma: 180 - Avvocatura

Titolo II - Spese in conto capitale

Intervento	Previsione Definitiva (A)	Impegnato (B)	% Utilizzo (C = B / A)	Pagato (D)	% Vel. Gest. (E = D / B)
5 - Acquisizione di beni mobili, macchine ed attrezzature tecnico-scientifiche	101.000,00	100.800,00	99,80		

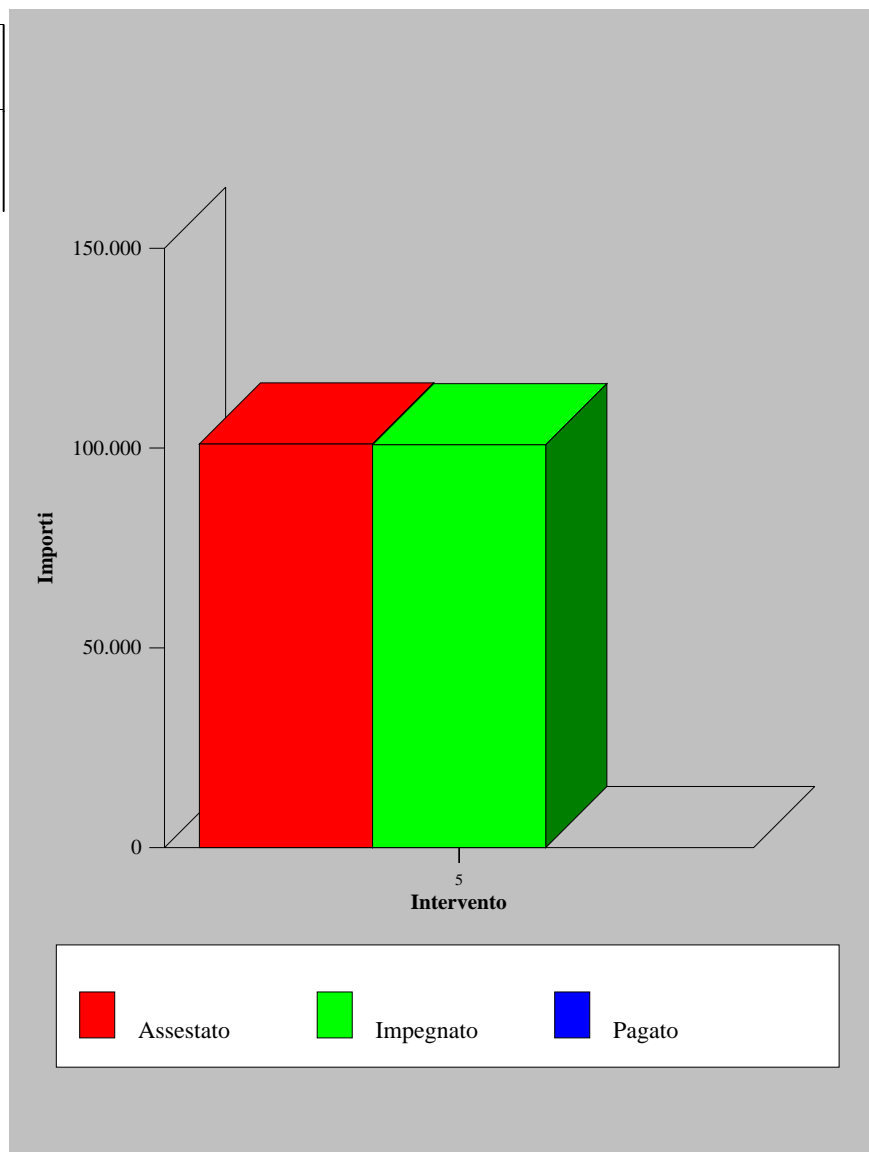



Entrata al 31/12/2007

Programma 190 - Direzione Generale e Servizio informatico

Titolo II - Entrate derivanti da contributi e trasferimenti correnti dello Stato, della Regione e di altri Enti pubblici, anche in rapporto all'esercizio di funzioni delegate

Categoria	Previsione Definitiva (A)	Accertato (B)	% Utilizzo (C = B / A)	Riscosso (D)	% Vel.Gest. (E = D / B)
2 - Categoria II - contributi e trasferimenti correnti dalla Regione	7.000,00	2.231,85	31,88		
4 - Categoria IV - contributi e trasferimenti da parte di organismi comunitari e internazionali	2.469,50	2.469,50	100,00	2.227,29	90,19
5 - Categoria V - contributi e trasferimenti correnti da altri Enti del settore pubblico	24.000,00	24.000,00	100,00	12.000,00	50,00

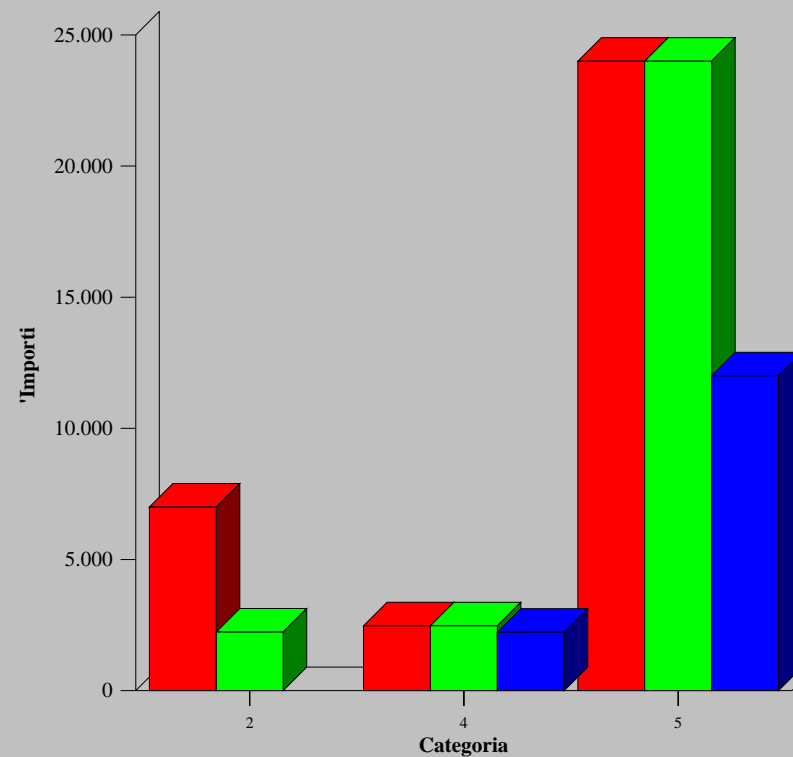

Assestato Accertato Riscosso



Entrata al 31/12/2007

Programma 190 - Direzione Generale e Servizio informatico

Titolo V - Entrate derivanti da accensioni di prestiti

Categoria	Previsione Definitiva (A)	Accertato (B)	% Utilizzo (C = B / A)	Riscosso (D)	% Vel.Gest. (E = D / B)
3 - Categoria III - assunzione di mutui e prestiti	1.479.000,00	633.454,18	42,83		

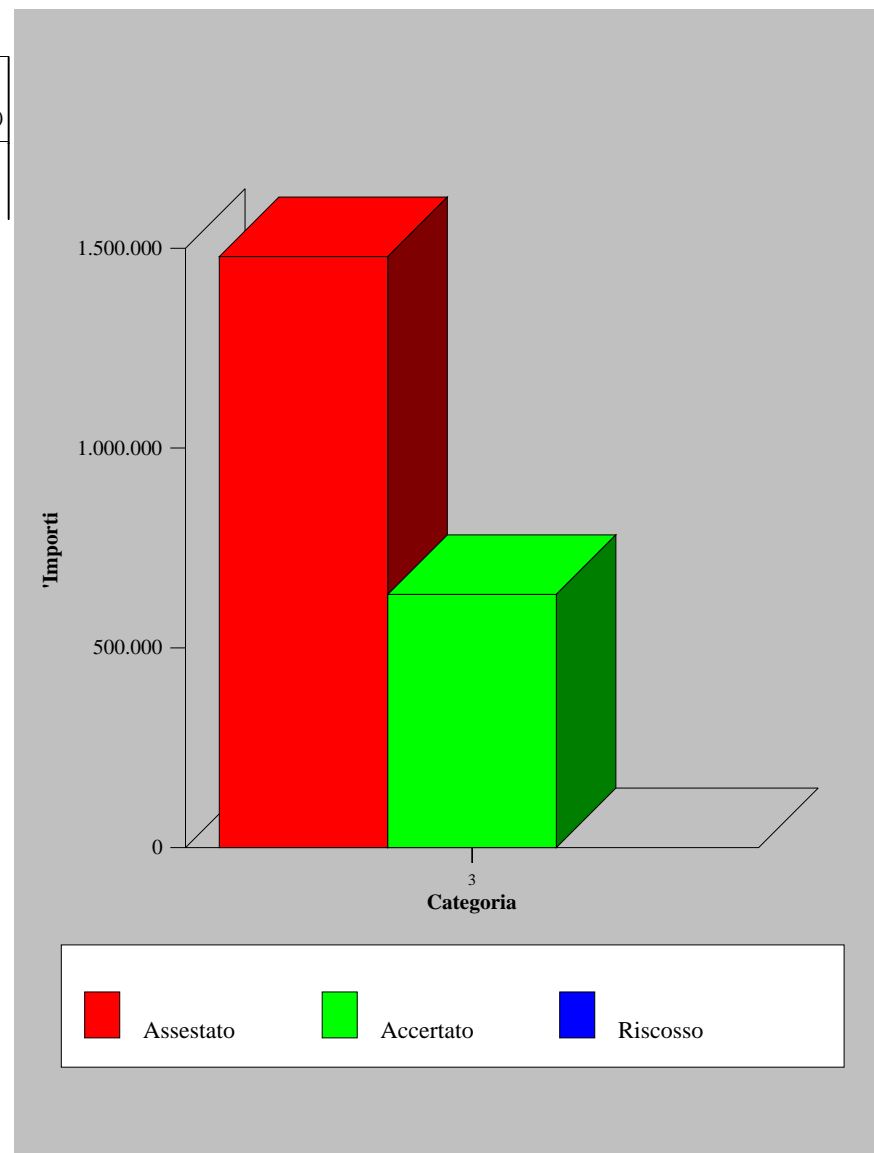



Spesa al 31/12/2007

Programma: 190 - Direzione Generale e Servizio informatico

Titolo I - Spese correnti

Intervento	Previsione Definitiva (A)	Impegnato (B)	% Utilizzo (C = B / A)	Pagato (D)	% Vel. Gest. (E = D / B)
1 - Personale	467.172,00	467.172,00	100,00	404.378,63	86,56
2 - Acquisto di beni di consumo e/o di materie prime	5.250,48	4.985,96	94,96	4,32	0,09
3 - Prestazioni di servizi	748.371,10	592.950,57	79,23	16.665,27	2,81
4 - Utilizzo di beni di terzi	36.479,72	33.704,62	92,39	33.146,17	98,34
6 - Interessi passivi e oneri finanziari	68.808,63	68.808,63	100,00	68.808,63	100,00
7 - Imposte e tasse	31.571,00	31.571,00	100,00	25.943,99	82,18

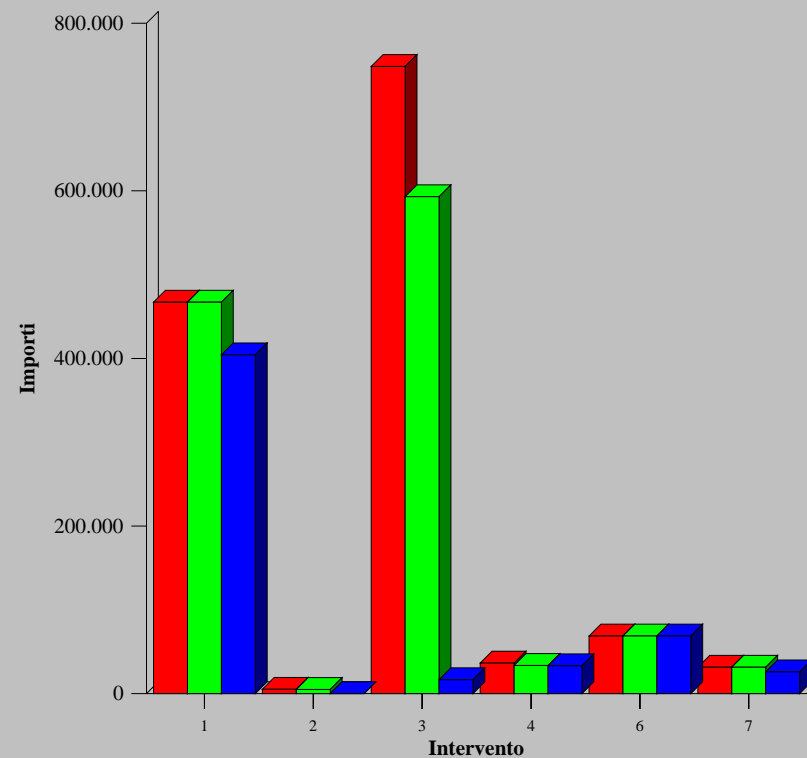

Assestato Impegnato Pagato



Spesa al 31/12/2007

Programma: 190 - Direzione Generale e Servizio informatico

Titolo II - Spese in conto capitale

Intervento	Previsione Definitiva (A)	Impegnato (B)	% Utilizzo (C = B / A)	Pagato (D)	% Vel. Gest. (E = D / B)
5 - Acquisizione di beni mobili, macchine ed attrezzature tecnico-scientifiche	200.000,00				

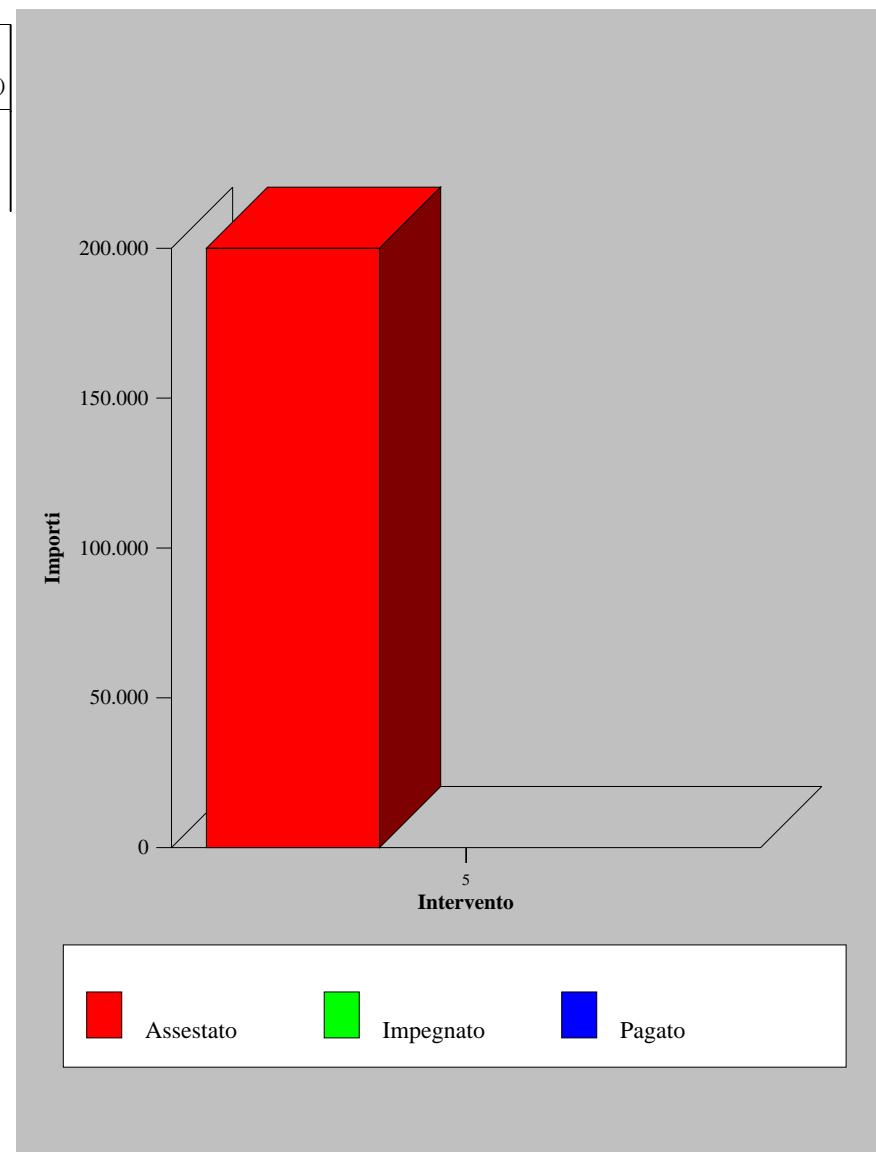



Entrata al 31/12/2007

Programma 200 - Programmazione Economica e Politiche Comunitarie

Titolo II - Entrate derivanti da contributi e trasferimenti correnti dello Stato, della Regione e di altri Enti pubblici, anche in rapporto all'esercizio di funzioni delegate

Categoria	Previsione Definitiva (A)	Accertato (B)	% Utilizzo (C = B / A)	Riscosso (D)	% Vel.Gest. (E = D / B)
2 - Categoria II - contributi e trasferimenti correnti dalla Regione	1.288.728,50	585.500,00	45,43	222.000,00	37,92
4 - Categoria IV - contributi e trasferimenti da parte di organismi comunitari e internazionali	209.737,50	202.276,98	96,44	61.366,99	30,34

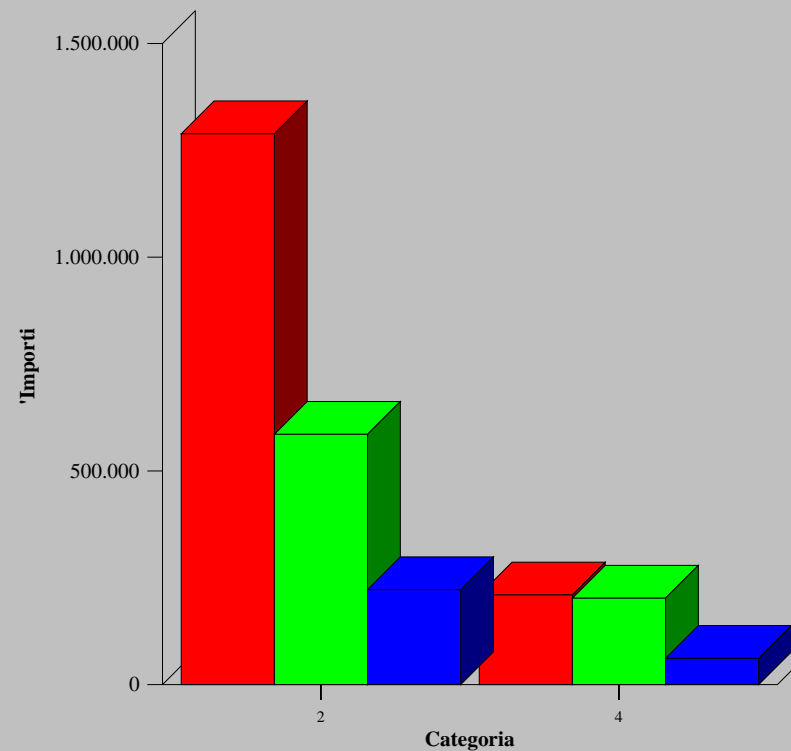

■ Assestato ■ Accertato ■ Riscosso



Entrata al 31/12/2007

Programma 200 - Programmazione Economica e Politiche Comunitarie

Titolo IV - Entrate derivanti da alienazioni, da trasferimenti di capitale e da riscossioni di crediti

Categoria	Previsione Definitiva (A)	Accertato (B)	% Utilizzo (C = B / A)	Riscosso (D)	% Vel.Gest. (E = D / B)
3 - Categoria III - trasferimenti di capitale dalla Regione	18.199.300,00	6.038.591,00	33,18	100.000,00	1,66
4 - Categoria IV - trasferimenti di capitale da altri Enti del settore pubblico	144.750,00	144.750,00	100,00		

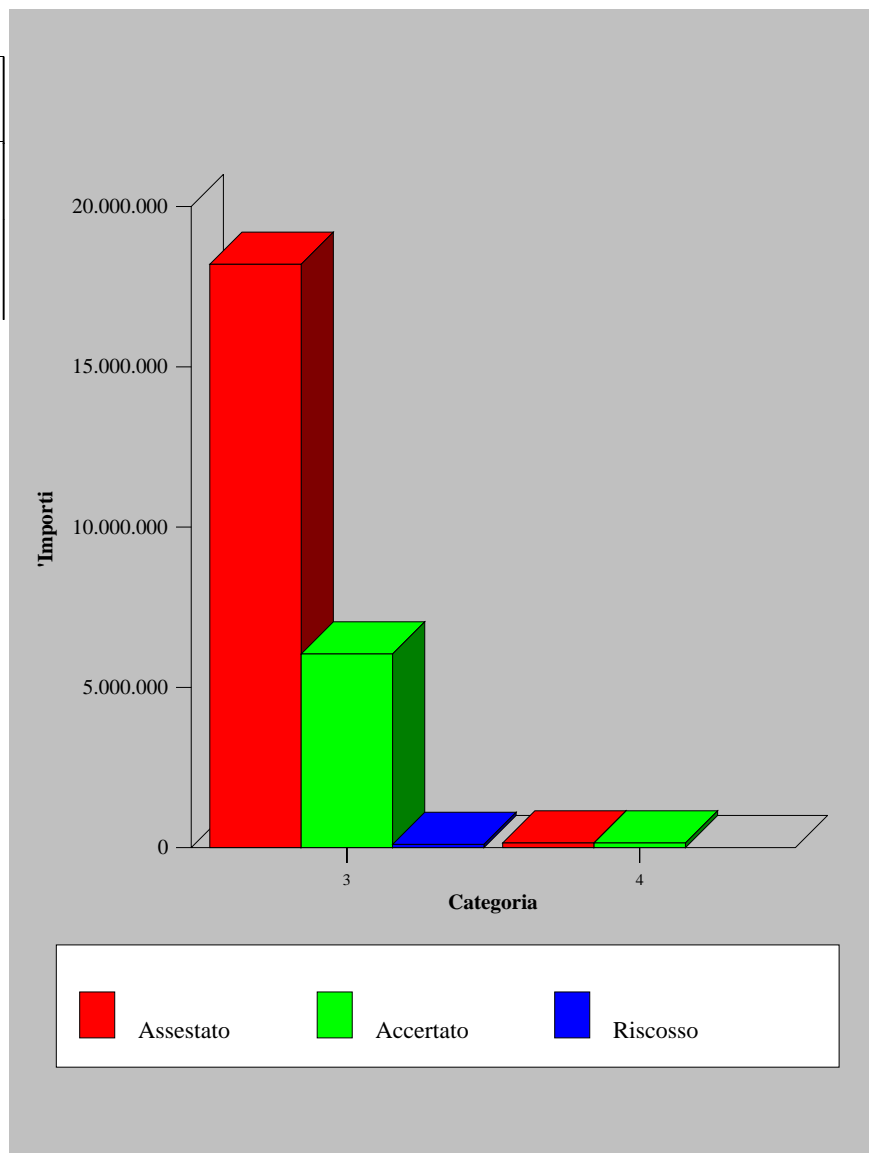



Spesa al 31/12/2007

Programma: 200 - Programmazione Economica e Politiche Comunitarie

Titolo I - Spese correnti

Intervento	Previsione Definitiva (A)	Impegnato (B)	% Utilizzo (C = B / A)	Pagato (D)	% Vel. Gest. (E = D / B)
1 - Personale	381.919,00	381.919,00	100,00	349.997,56	91,64
2 - Acquisto di beni di consumo e/o di materie prime	11.318,09	7.995,92	70,65	1.889,67	23,63
3 - Prestazioni di servizi	1.682.104,87	962.661,13	57,23	409.389,21	42,53
4 - Utilizzo di beni di terzi	71.251,44	68.616,18	96,30	62.643,06	91,29
5 - Trasferimenti	10.000,00				
7 - Imposte e tasse	30.392,00	30.125,03	99,12	23.886,37	79,29

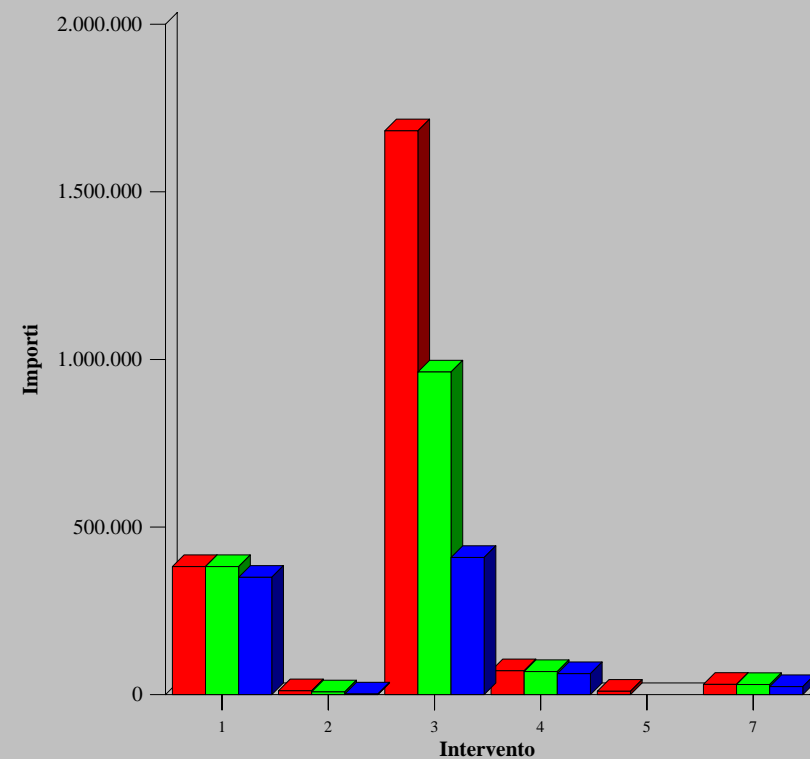

Assestato Impegnato Pagato



Spesa al 31/12/2007

Programma: 200 - Programmazione Economica e Politiche Comunitarie

Titolo II - Spese in conto capitale

Intervento	Previsione Definitiva (A)	Impegnato (B)	% Utilizzo (C = B / A)	Pagato (D)	% Vel. Gest. (E = D / B)
5 - Acquisizione di beni mobili, macchine ed attrezzature tecnico-scientifiche	3.185.700,00	3.185.700,00	100,00	28.404,00	0,89
6 - Incarichi professionali esterni	1.457.600,00	1.352.891,00	92,82		
7 - Trasferimenti di capitale	13.700.750,00	1.644.750,00	12,00	2.620,59	0,16

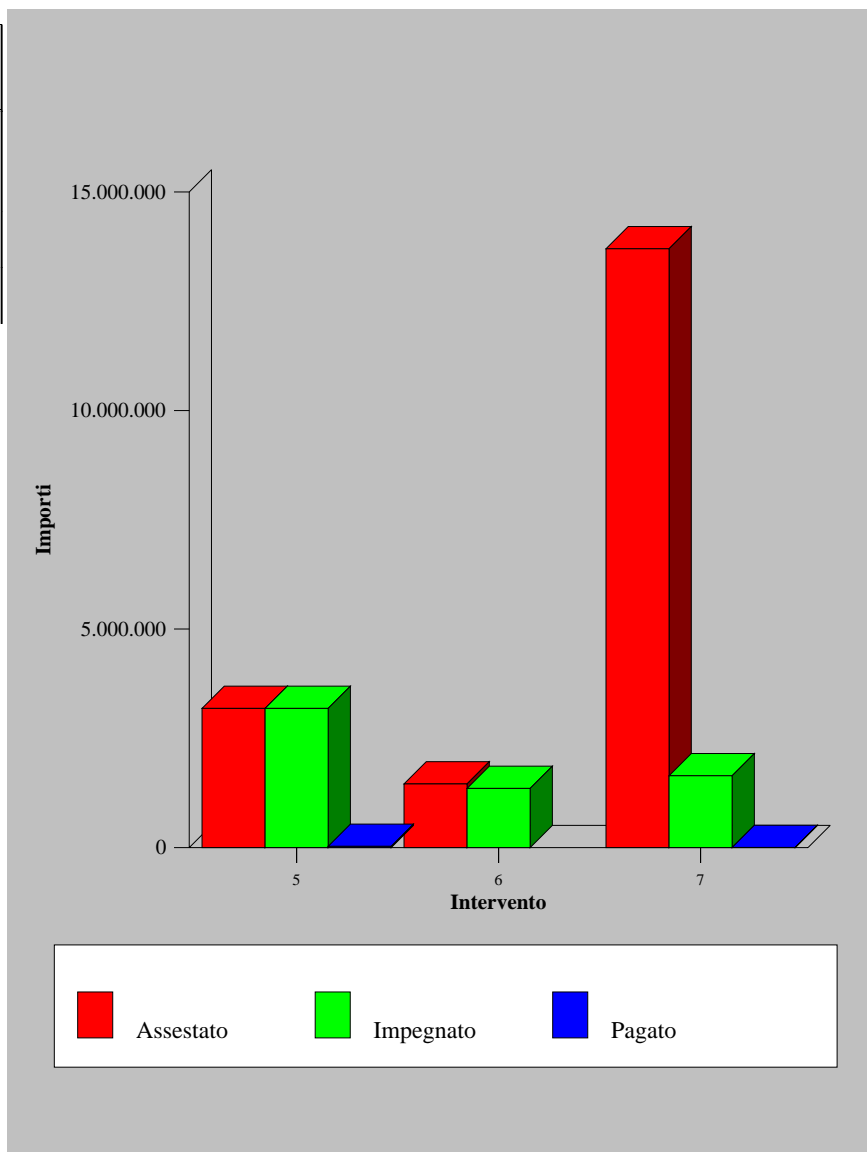



Spesa al 31/12/2007

Programma: 210 - Funzioni comunali di supporto relative alla giustizia

Titolo I - Spese correnti

Intervento	Previsione Definitiva (A)	Impegnato (B)	% Utilizzo (C = B / A)	Pagato (D)	% Vel. Gest. (E = D / B)
1 - Personale	584.105,00	584.105,00	100,00	471.682,63	80,75
2 - Acquisto di beni di consumo e/o di materie prime	6.547,49	6.032,92	92,14		
3 - Prestazioni di servizi	4.252.464,93	3.991.167,51	93,86	1.650.897,76	41,36
4 - Utilizzo di beni di terzi	2.550.000,00	2.396.525,93	93,98	802.509,39	33,49
7 - Imposte e tasse	57.761,00	57.761,00	100,00	11.380,39	19,70
8 - Oneri straordinari della gestione corrente	98.699,64	98.699,64	100,00		

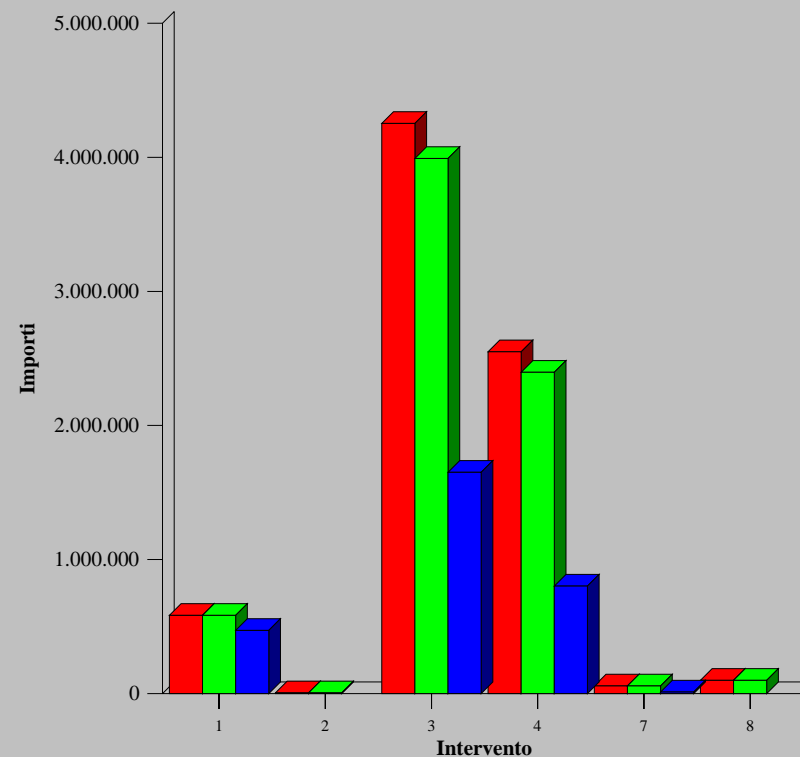

■ Assestato ■ Impegnato ■ Pagato



Entrata al 31/12/2007

Programma 220 - Polizia Municipale

Titolo II - Entrate derivanti da contributi e trasferimenti correnti dello Stato, della Regione e di altri Enti pubblici, anche in rapporto all'esercizio di funzioni delegate

Categoria	Previsione Definitiva (A)	Accertato (B)	% Utilizzo (C = B / A)	Riscosso (D)	% Vel.Gest. (E = D / B)
2 - Categoria II - contributi e trasferimenti correnti dalla Regione	416.900,00	416.900,00	100,00		

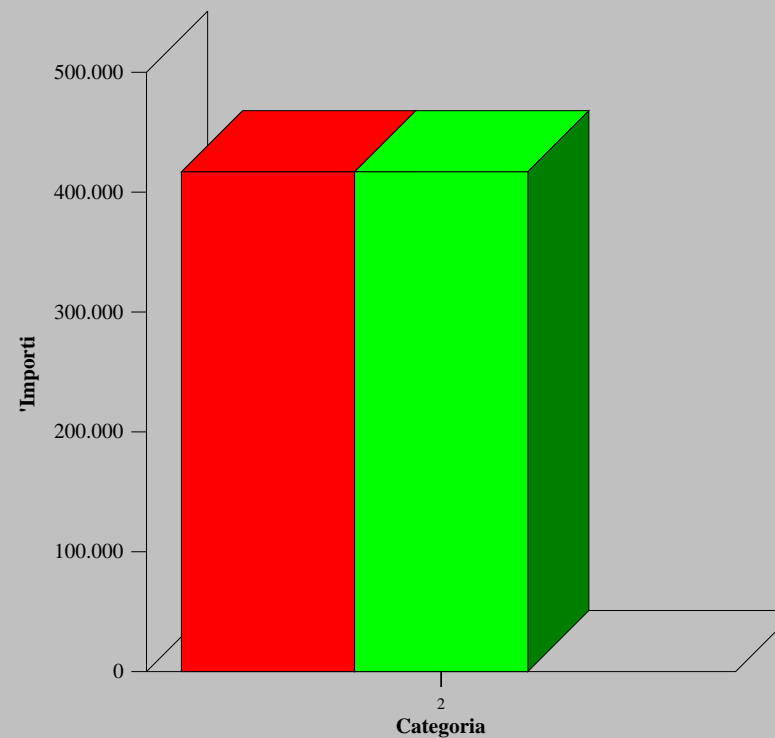

■ Assestato ■ Accertato ■ Riscosso



Entrata al 31/12/2007

Programma 220 - Polizia Municipale

Titolo IV - Entrate derivanti da alienazioni, da trasferimenti di capitale e da riscossioni di crediti

Categoria	Previsione Definitiva (A)	Accertato (B)	% Utilizzo (C = B / A)	Riscosso (D)	% Vel.Gest. (E = D / B)
2 - Categoria II - trasferimenti di capitale dallo Stato	49.946,06	49.946,06	100,00	49.946,06	100,00

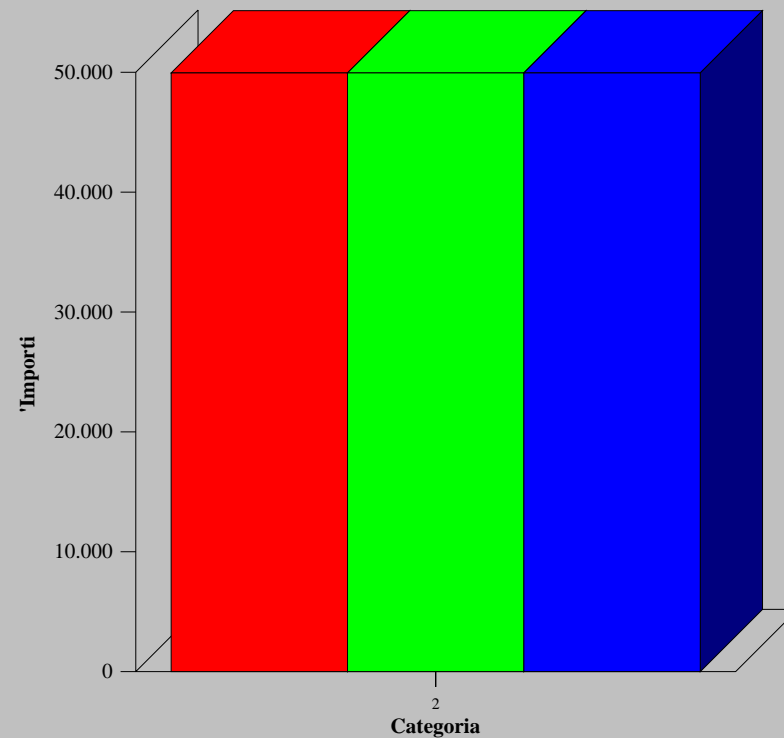

■ Assestato ■ Accertato ■ Riscosso



Entrata al 31/12/2007

Programma 220 - Polizia Municipale

Titolo V - Entrate derivanti da accensioni di prestiti

Categoria	Previsione Definitiva (A)	Accertato (B)	% Utilizzo (C = B / A)	Riscosso (D)	% Vel.Gest. (E = D / B)
3 - Categoria III - assunzione di mutui e prestiti	334.324,84	334.324,84	100,00		

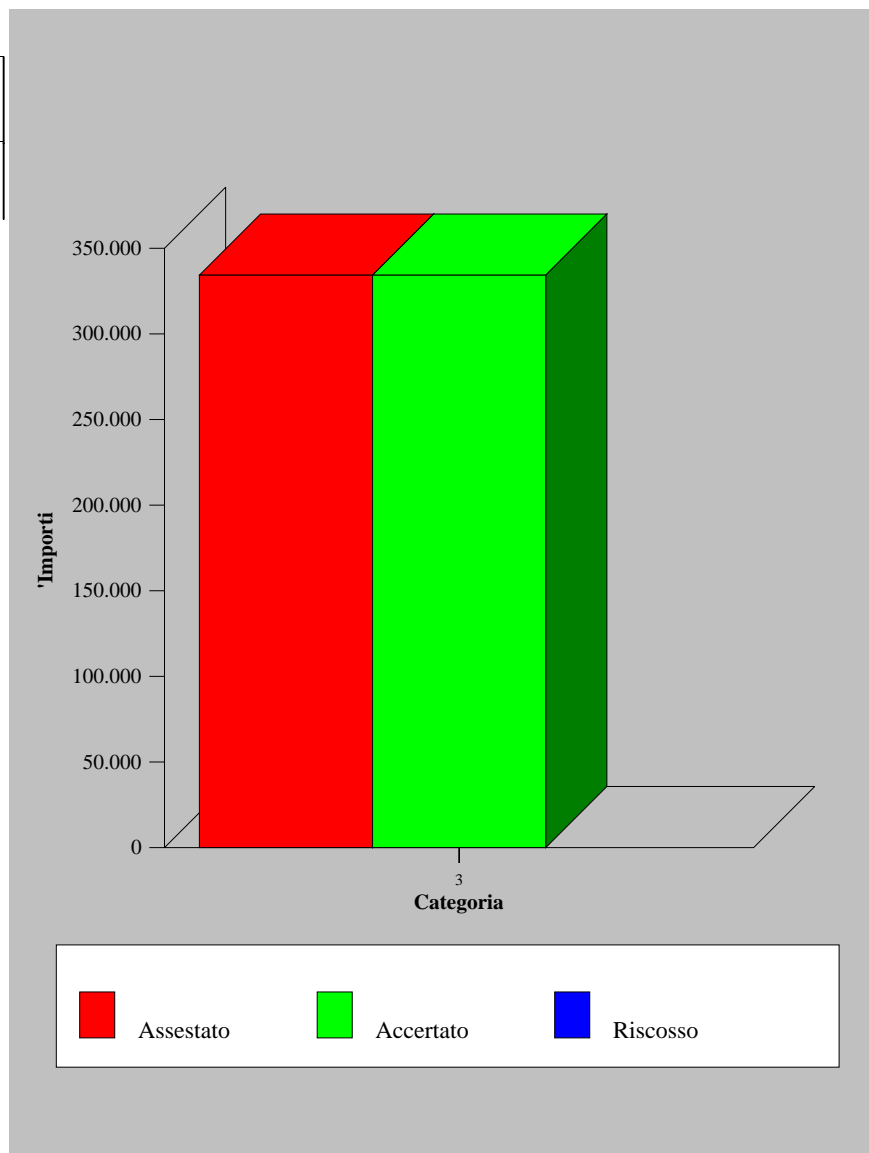



Spesa al 31/12/2007

Programma: 220 - Polizia Municipale

Titolo I - Spese correnti

Intervento	Previsione Definitiva (A)	Impegnato (B)	% Utilizzo (C = B / A)	Pagato (D)	% Vel. Gest. (E = D / B)
1 - Personale	19.930.300,00	19.930.300,00	100,00	16.070.818,44	80,64
2 - Acquisto di beni di consumo e/o di materie prime	544.039,67	543.898,91	99,97	265.425,46	48,80
3 - Prestazioni di servizi	3.790.282,21	3.779.502,64	99,72	2.096.334,20	55,47
4 - Utilizzo di beni di terzi	16.792,47	12.269,92	73,07	5.010,12	40,83
5 - Trasferimenti	80.000,00	80.000,00	100,00	80.000,00	100,00
6 - Interessi passivi e oneri finanziari	73.296,88	73.296,88	100,00	73.296,88	100,00
7 - Imposte e tasse	1.363.989,00	1.362.974,37	99,93	938.875,13	68,88
8 - Oneri straordinari della gestione corrente	15.570,00	15.080,17	96,85	9.347,24	61,98

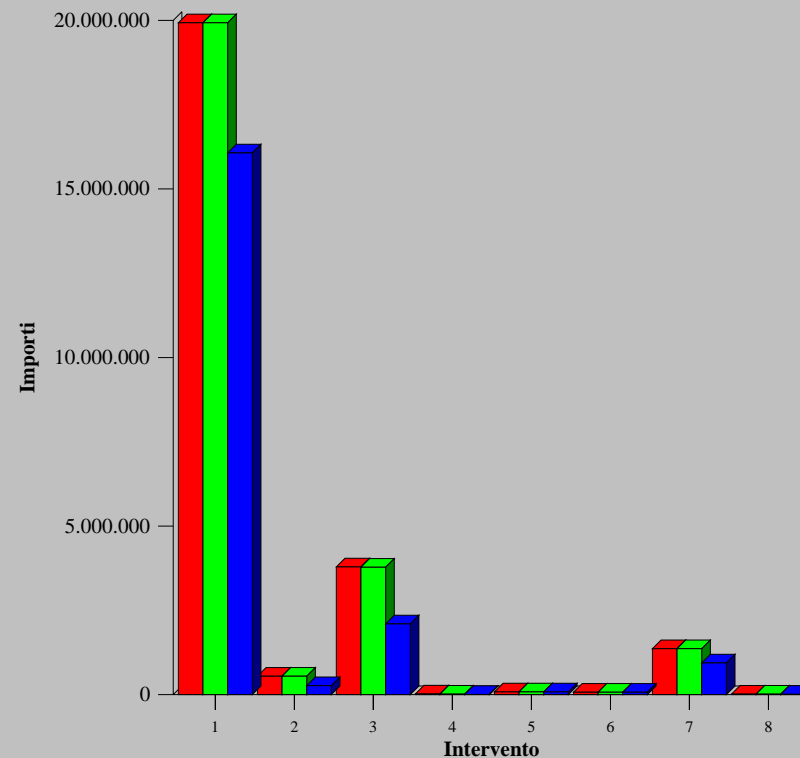

Assestato Impegnato Pagato



Spesa al 31/12/2007

Programma: 220 - Polizia Municipale

Titolo II - Spese in conto capitale

Intervento	Previsione Definitiva (A)	Impegnato (B)	% Utilizzo (C = B / A)	Pagato (D)	% Vel. Gest. (E = D / B)
5 - Acquisizione di beni mobili, macchine ed attrezzature tecnico-scientifiche	1.266.770,90	938.392,61	74,08	6.883,80	0,73

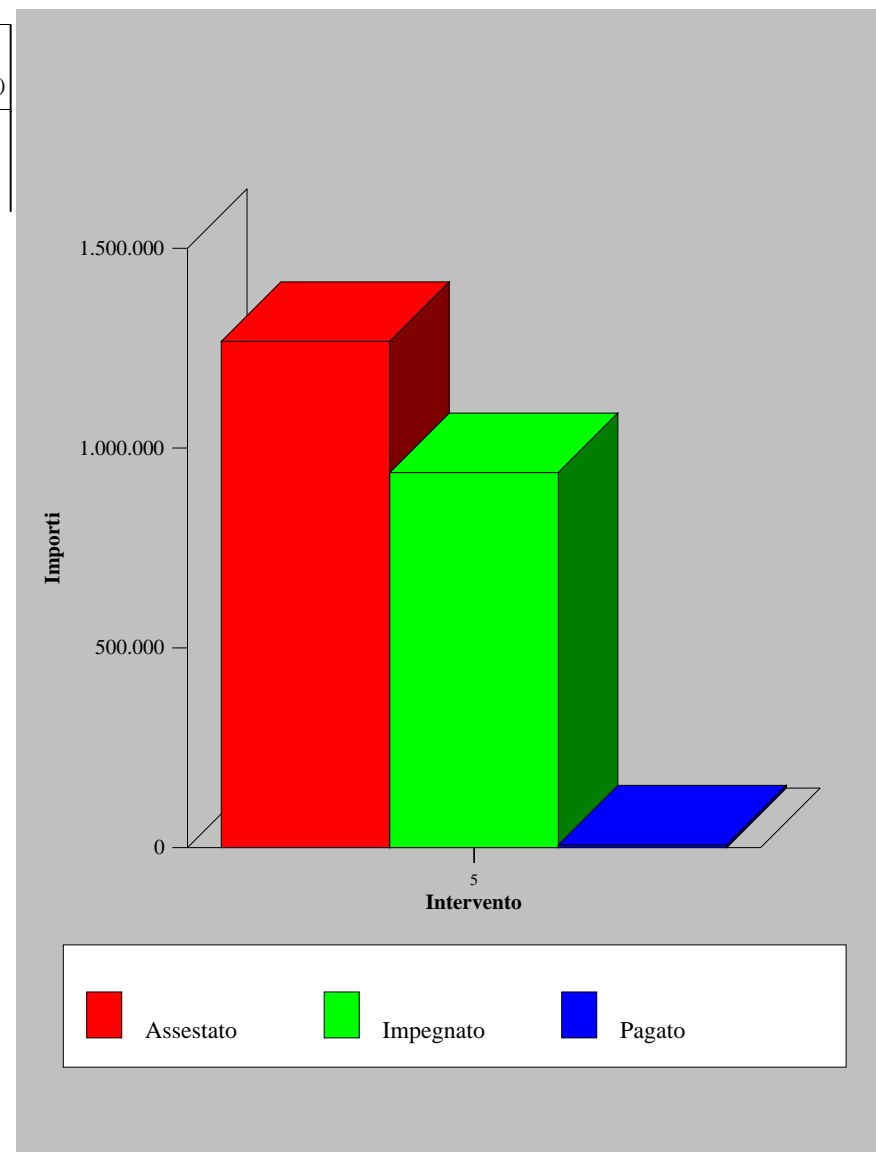



Entrata al 31/12/2007

Programma 230 - Incentivazione delle attività economiche

Titolo IV - Entrate derivanti da alienazioni, da trasferimenti di capitale e da riscossioni di crediti

Categoria	Previsione Definitiva (A)	Accertato (B)	% Utilizzo (C = B / A)	Riscosso (D)	% Vel.Gest. (E = D / B)
3 - Categoria III - trasferimenti di capitale dalla Regione	33.660,00				

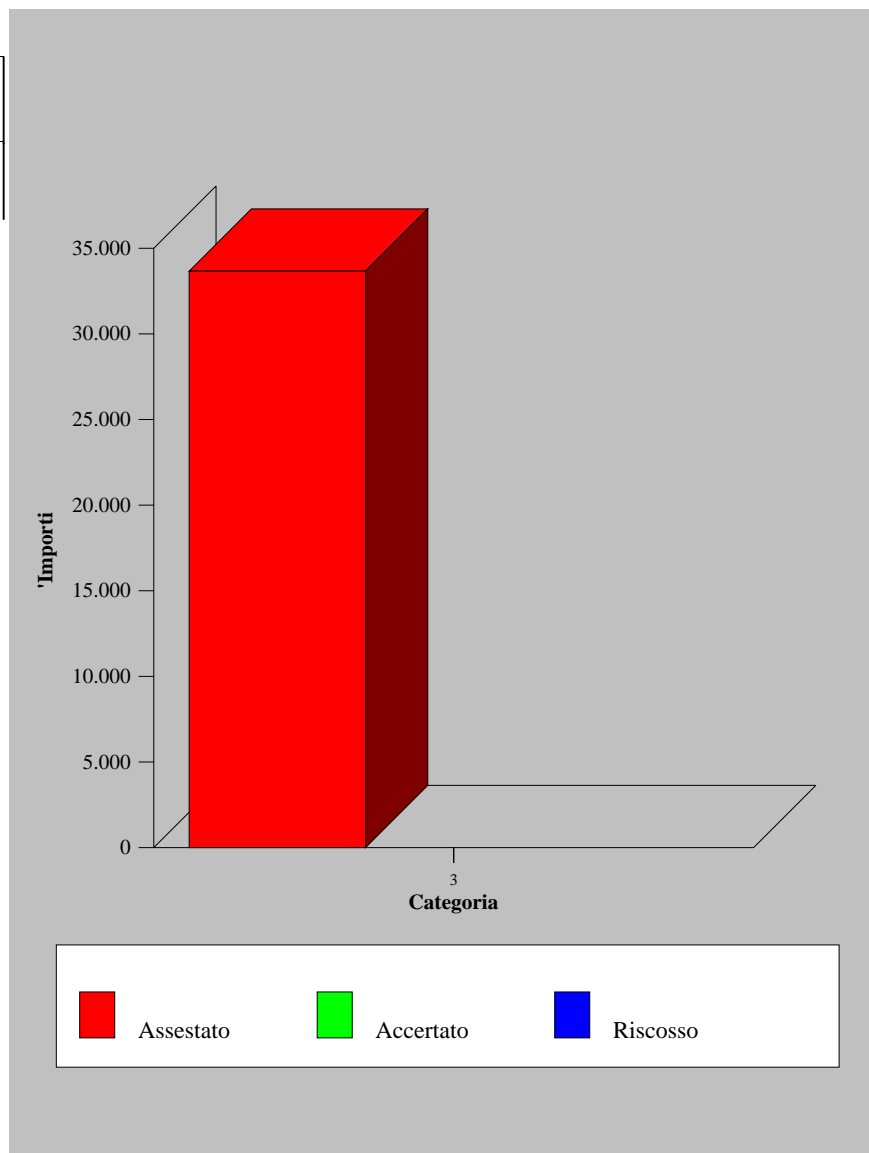



Spesa al 31/12/2007

Programma: 230 - Incentivazione delle attività economiche

Titolo I - Spese correnti

Intervento	Previsione Definitiva (A)	Impegnato (B)	% Utilizzo (C = B / A)	Pagato (D)	% Vel. Gest. (E = D / B)
1 - Personale	1.140.483,59	1.140.483,59	100,00	978.238,17	85,77
2 - Acquisto di beni di consumo e/o di materie prime	2.596,46	2.529,66	97,43	952,00	37,63
3 - Prestazioni di servizi	168.238,62	144.662,05	85,99	2.055,18	1,42
7 - Imposte e tasse	82.598,00	82.531,96	99,92	61.201,44	74,15
8 - Oneri straordinari della gestione corrente	516,46				

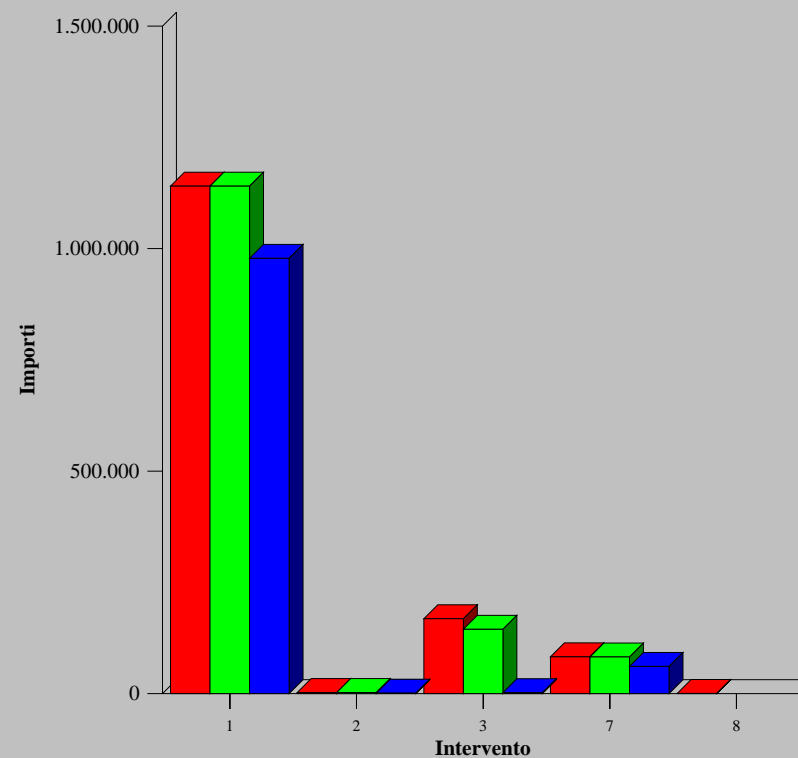

■ Assestato ■ Impegnato ■ Pagato



Spesa al 31/12/2007

Programma: 230 - Incentivazione delle attività economiche

Titolo II - Spese in conto capitale

Intervento	Previsione Definitiva (A)	Impegnato (B)	% Utilizzo (C = B / A)	Pagato (D)	% Vel. Gest. (E = D / B)
5 - Acquisizione di beni mobili, macchine ed attrezzature tecnico-scientifiche	142.000,00	141.146,40	99,40		
7 - Trasferimenti di capitale	33.660,00				

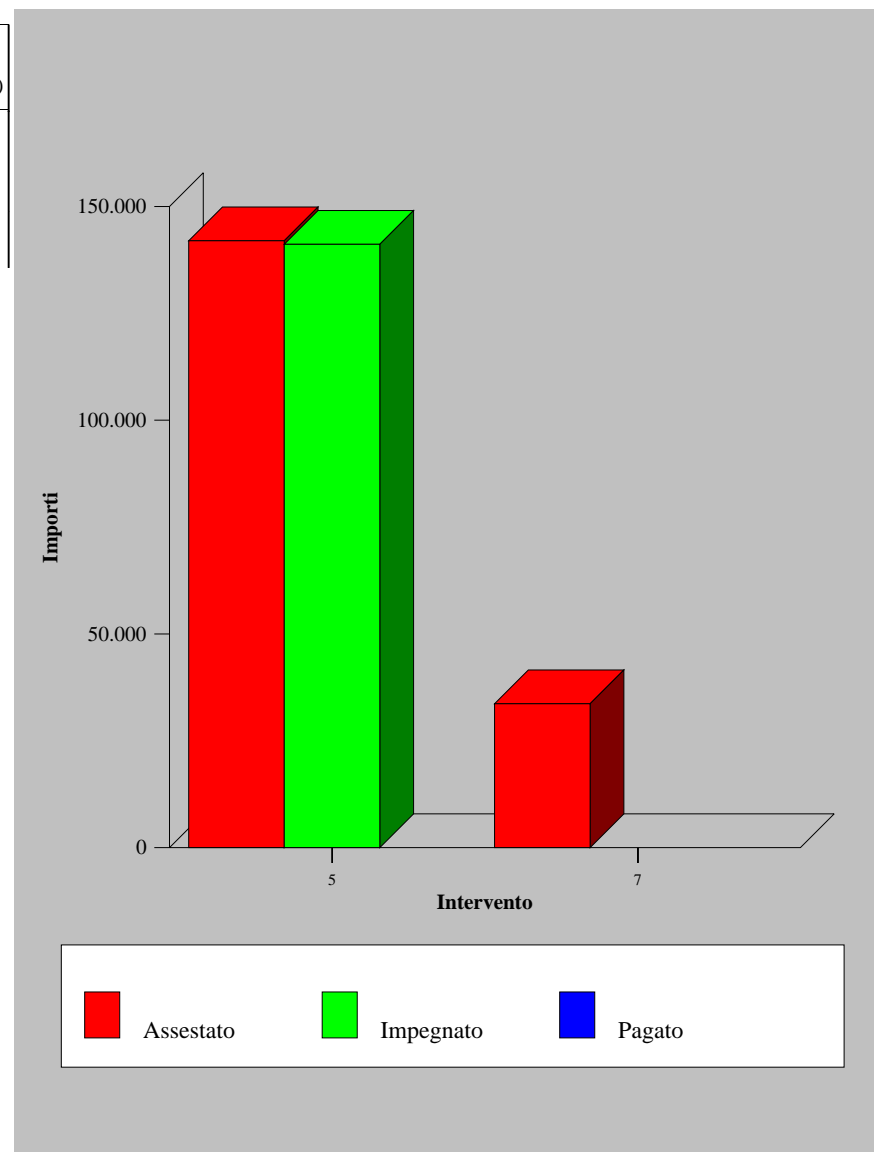



Spesa al 31/12/2007

Programma: 240 - Servizi di Polizia Amministrativa

Titolo I - Spese correnti

Intervento	Previsione Definitiva (A)	Impegnato (B)	% Utilizzo (C = B / A)	Pagato (D)	% Vel. Gest. (E = D / B)
2 - Acquisto di beni di consumo e/o di materie prime	16.452,37	16.047,80	97,54	2.036,82	12,69
3 - Prestazioni di servizi	99.575,18	79.221,83	79,56	39.694,75	50,11
4 - Utilizzo di beni di terzi	2.959,45	1.887,68	63,78	770,79	40,83

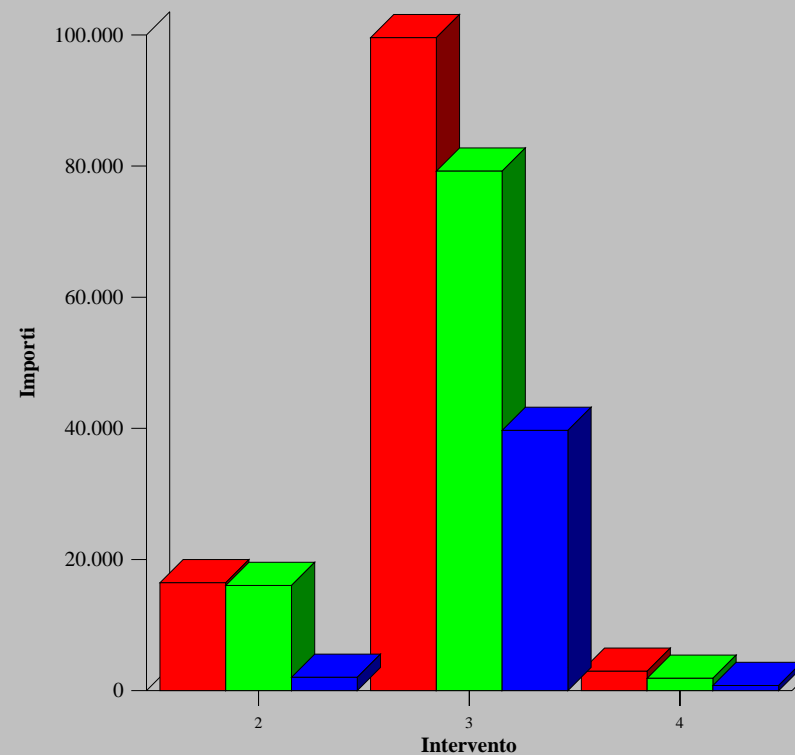

■ Assestato ■ Impegnato ■ Pagato



Entrata al 31/12/2007

Programma 250 - Edilizia scolastica

Titolo V - Entrate derivanti da accensioni di prestiti

Categoria	Previsione Definitiva (A)	Accertato (B)	% Utilizzo (C = B / A)	Riscosso (D)	% Vel.Gest. (E = D / B)
3 - Categoria III - assunzione di mutui e prestiti	415.000,00	415.000,00	100,00		

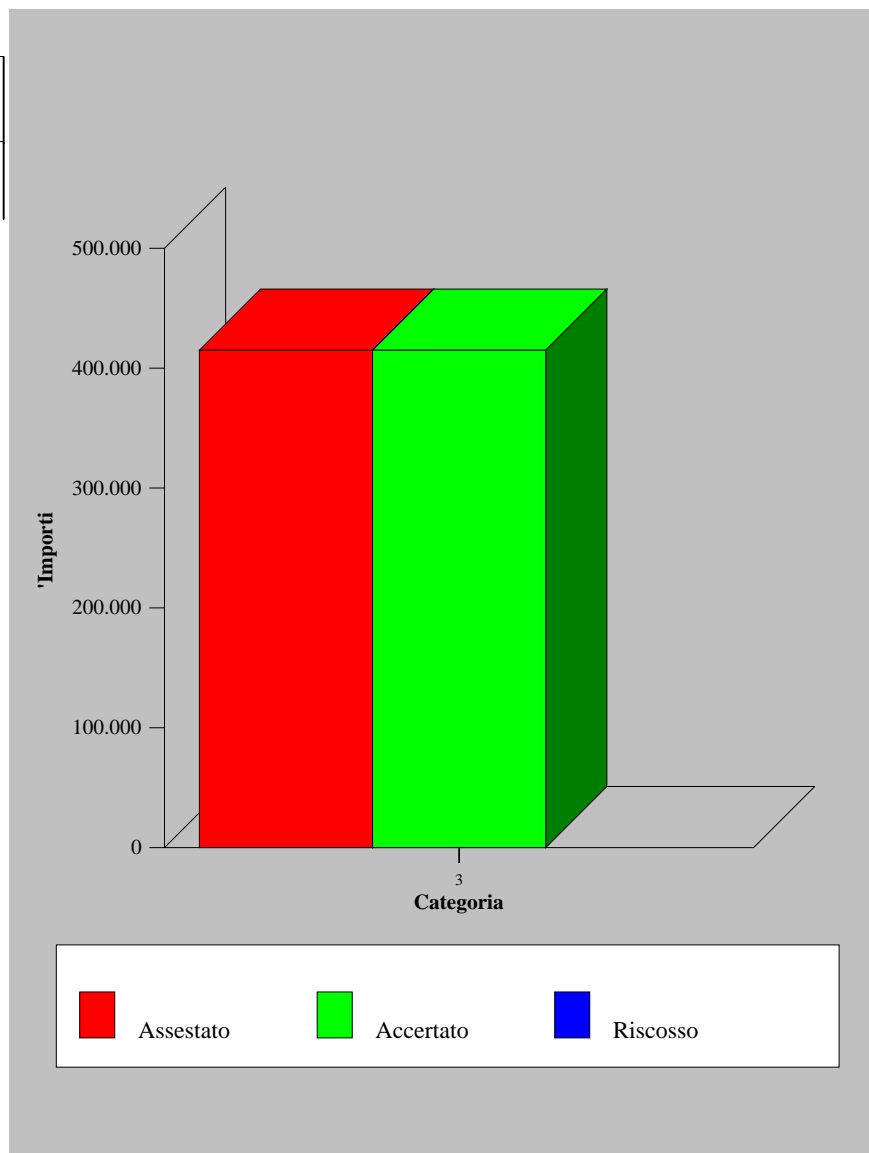



Spesa al 31/12/2007

Programma: 250 - Edilizia scolastica

Titolo II - Spese in conto capitale

Intervento	Previsione Definitiva (A)	Impegnato (B)	% Utilizzo (C = B / A)	Pagato (D)	% Vel. Gest. (E = D / B)
1 - Acquisizione di beni immobili	2.198.673,07	2.198.673,07	100,00	302,00	0,01
6 - Incarichi professionali esterni	415.000,00	415.000,00	100,00		

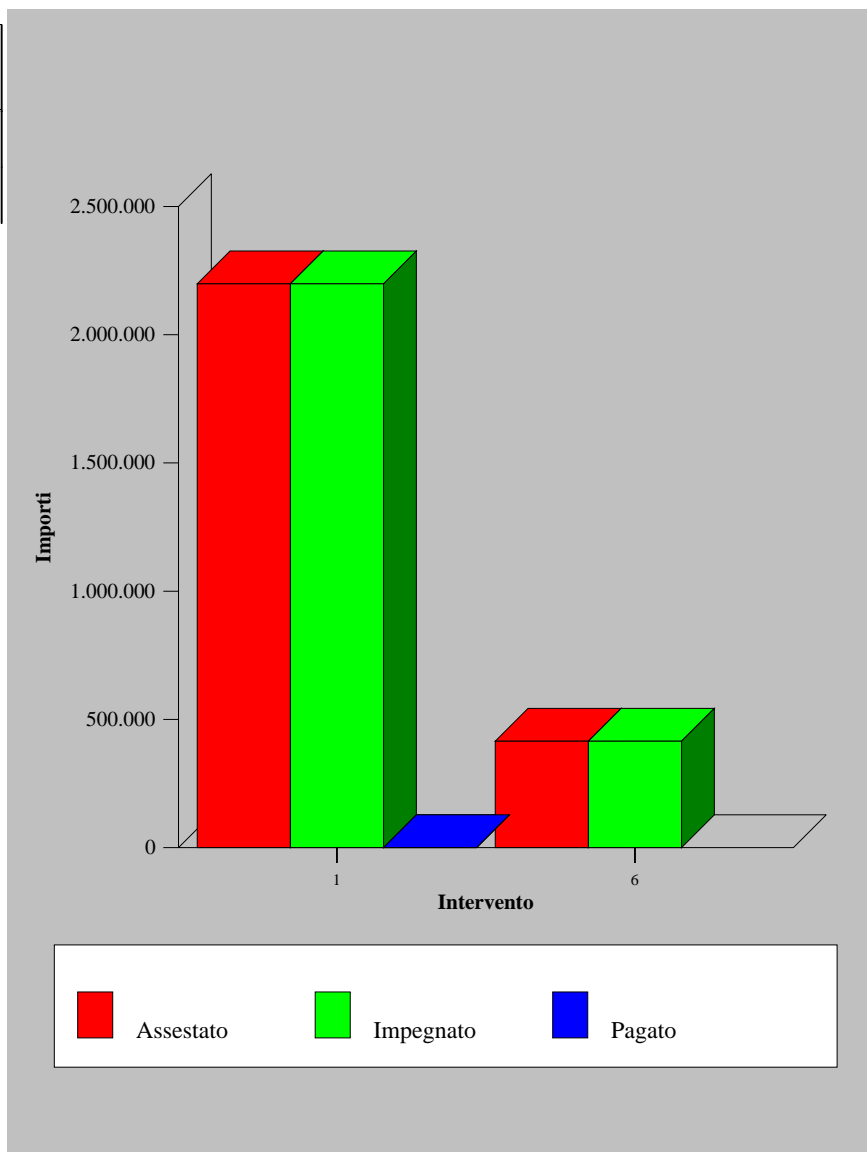



Entrata al 31/12/2007

Programma 260 - Assistenza scolastica, trasporto, refezione ed altri servizi e decentramento delle funz. educative

Titolo II - Entrate derivanti da contributi e trasferimenti correnti dello Stato, della Regione e di altri Enti pubblici, anche in rapporto all'esercizio di funzioni delegate

Categoria	Previsione Definitiva (A)	Accertato (B)	% Utilizzo (C = B / A)	Riscosso (D)	% Vel.Gest. (E = D / B)
1 - Categoria I - contributi e trasferimenti correnti dallo Stato	2.457.910,00	2.315.563,00	94,21	2.315.563,00	100,00
3 - Categoria III - contributi e trasferimenti correnti dalla Regione per funzioni delegate	970.694,00	921.861,00	94,97	921.861,00	100,00

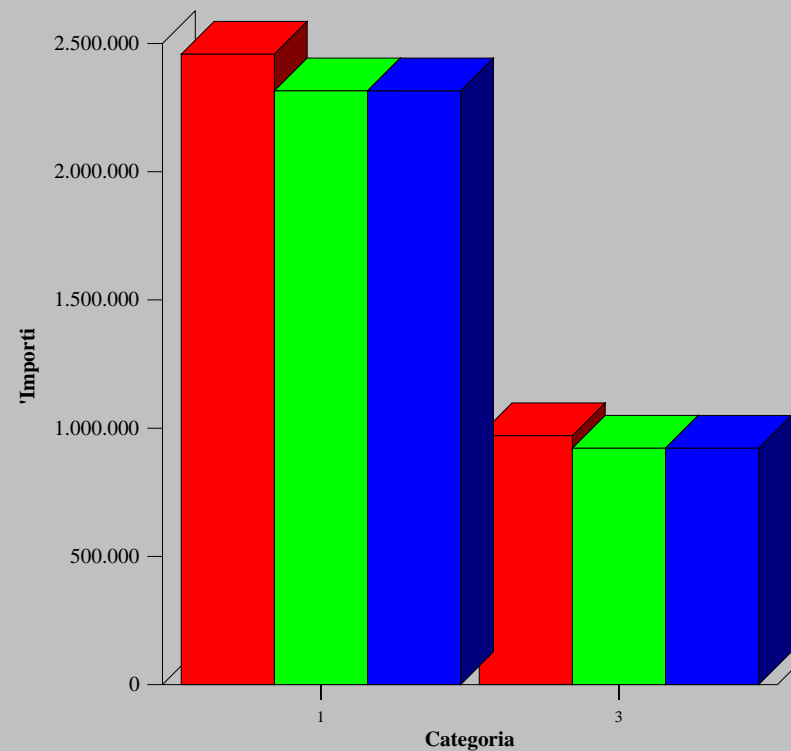

Assestato Accertato Riscosso



Entrata al 31/12/2007

Programma 260 - Assistenza scolastica, trasporto, refezione ed altri servizi e decentramento delle funz. educative

Titolo III - Entrate Extratributarie

Categoria	Previsione Definitiva (A)	Accertato (B)	% Utilizzo (C = B / A)	Riscosso (D)	% Vel.Gest. (E = D / B)
1 - Categoria I - proventi dei servizi pubblici	720.000,00	800.432,79	111,17	675.899,28	84,44

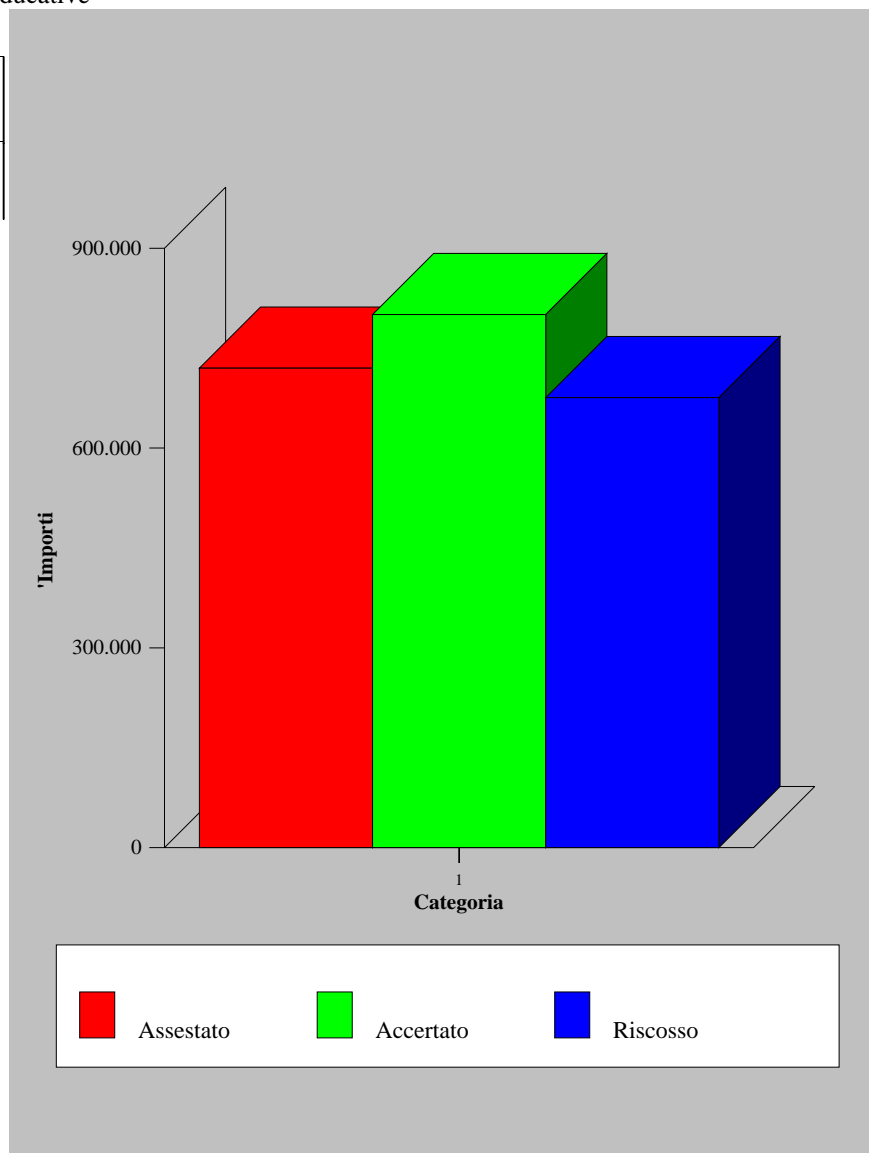



Entrata al 31/12/2007

Programma 260 - Assistenza scolastica, trasporto, refezione ed altri servizi e decentramento delle funz. educative

Titolo IV - Entrate derivanti da alienazioni, da trasferimenti di capitale e da riscossioni di crediti

Categoria	Previsione Definitiva (A)	Accertato (B)	% Utilizzo (C = B / A)	Riscosso (D)	% Vel.Gest. (E = D / B)
2 - Categoria II - trasferimenti di capitale dallo Stato	1.743,23	1.743,23	100,00	1.743,23	100,00

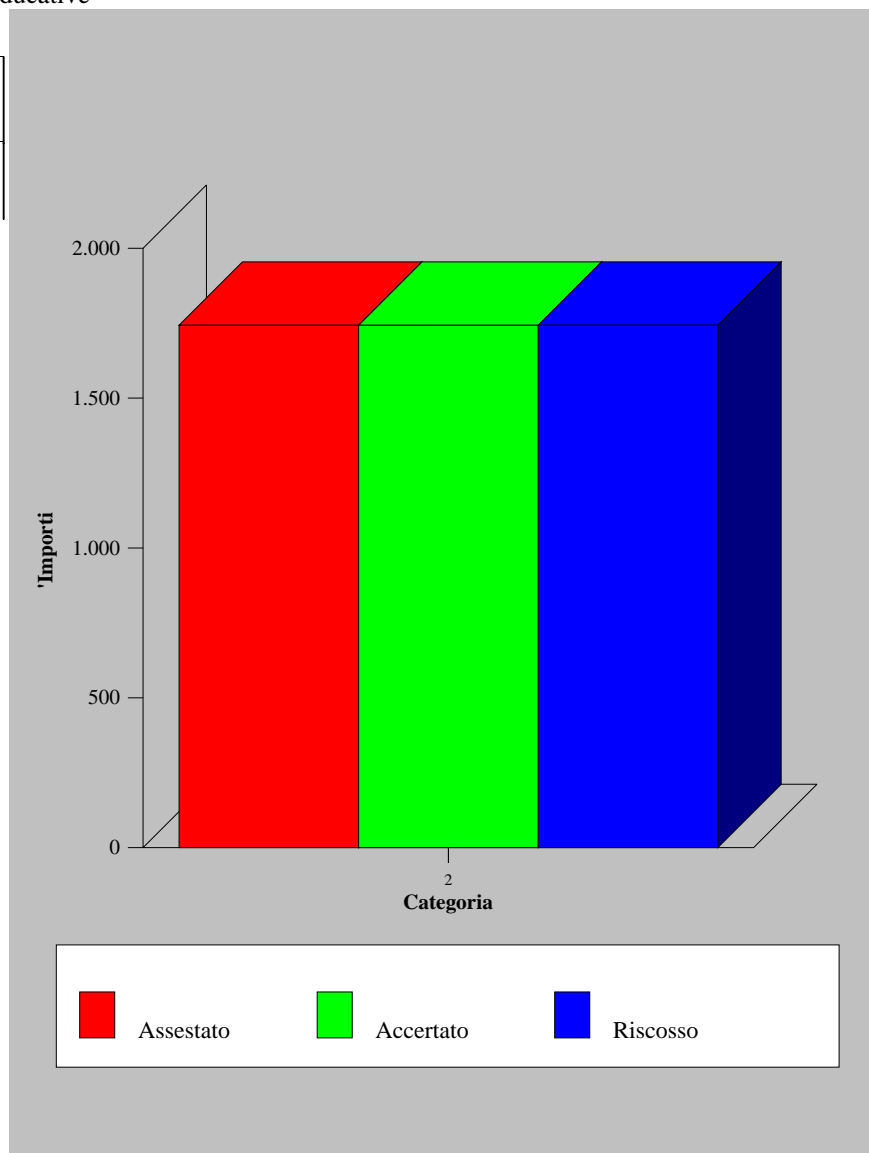



Spesa al 31/12/2007

Programma: 260 - Assistenza scolastica, trasporto, refezione ed altri servizi e decentramento delle funz. educative

Titolo I - Spese correnti

Intervento	Previsione Definitiva (A)	Impegnato (B)	% Utilizzo (C = B / A)	Pagato (D)	% Vel. Gest. (E = D / B)
2 - Acquisto di beni di consumo e/o di materie prime	1.383.572,43	1.383.498,35	99,99	879.846,53	63,60
3 - Prestazioni di servizi	9.798.103,37	9.669.553,41	98,69	4.929.195,39	50,98
4 - Utilizzo di beni di terzi	40.000,00	35.953,37	89,88	35.953,37	100,00
5 - Trasferimenti	3.739.746,59	3.545.098,87	94,80	418.971,90	11,82
6 - Interessi passivi e oneri finanziari	1.016.854,60	1.016.854,60	100,00	1.016.854,60	100,00
7 - Imposte e tasse	1.400,00	513,48	36,68	513,48	100,00
8 - Oneri straordinari della gestione corrente	2.400,00	2.400,00	100,00	426,72	17,78

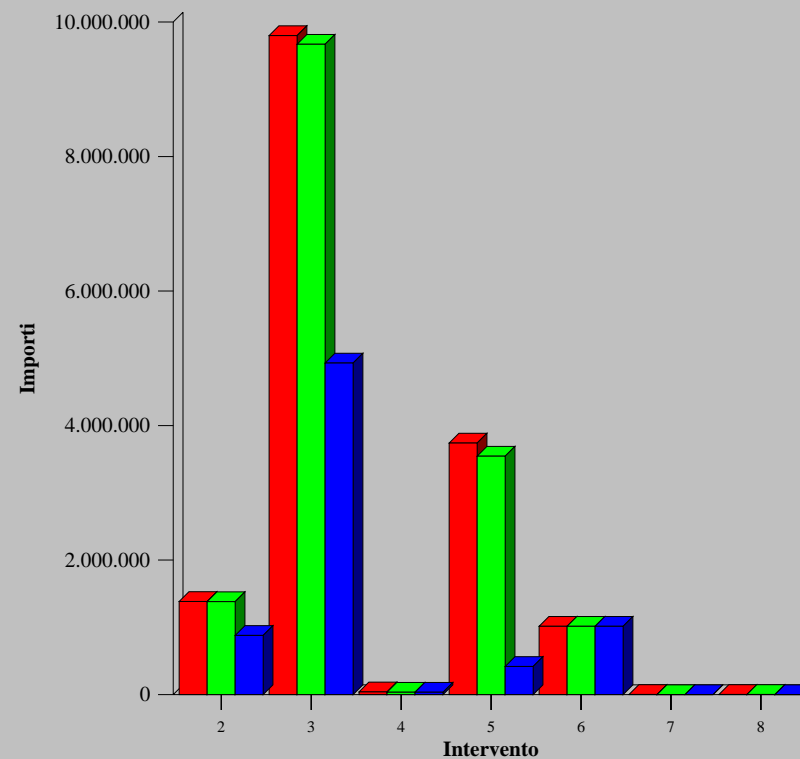

Assestato Impegnato Pagato



Spesa al 31/12/2007

Programma: 260 - Assistenza scolastica, trasporto, refezione ed altri servizi e decentramento delle funz. educative

Titolo II - Spese in conto capitale

Intervento	Previsione Definitiva (A)	Impegnato (B)	% Utilizzo (C = B / A)	Pagato (D)	% Vel. Gest. (E = D / B)
5 - Acquisizione di beni mobili, macchine ed attrezzature tecnico-scientifiche	1.743,23	1.743,23	100,00		

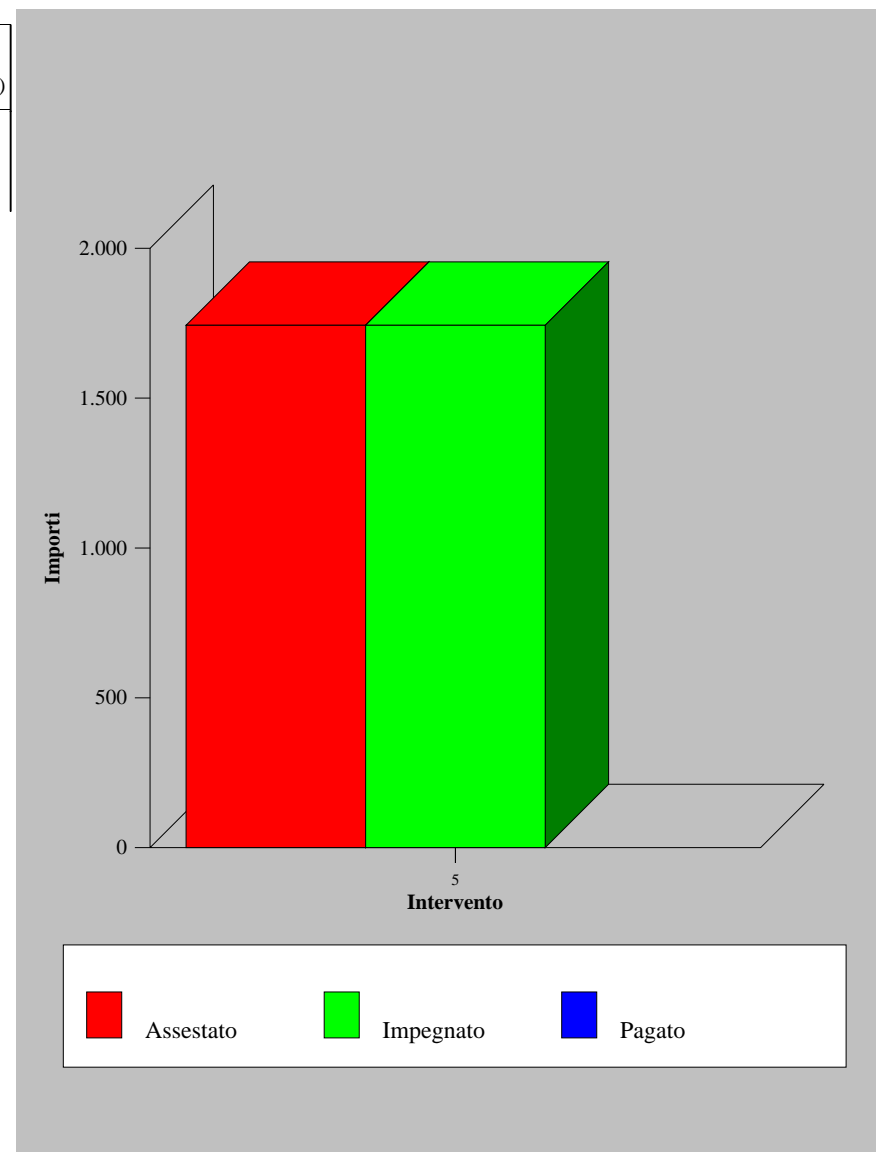



Spesa al 31/12/2007

Programma: 270 - Scuola materna

Titolo I - Spese correnti

Intervento	Previsione Definitiva (A)	Impegnato (B)	% Utilizzo (C = B / A)	Pagato (D)	% Vel. Gest. (E = D / B)
1 - Personale	6.646.080,00	6.646.080,00	100,00	5.718.825,51	86,05
2 - Acquisto di beni di consumo e/o di materie prime	41.433,06	41.433,06	100,00	6.346,74	15,32
3 - Prestazioni di servizi	1.637.305,45	1.621.538,06	99,04	720.204,60	44,41
4 - Utilizzo di beni di terzi	300.000,00	255.188,73	85,06	236.949,72	92,85
6 - Interessi passivi e oneri finanziari	162.699,82	162.699,82	100,00	162.699,82	100,00
7 - Imposte e tasse	455.602,00	453.912,11	99,63	346.496,16	76,34

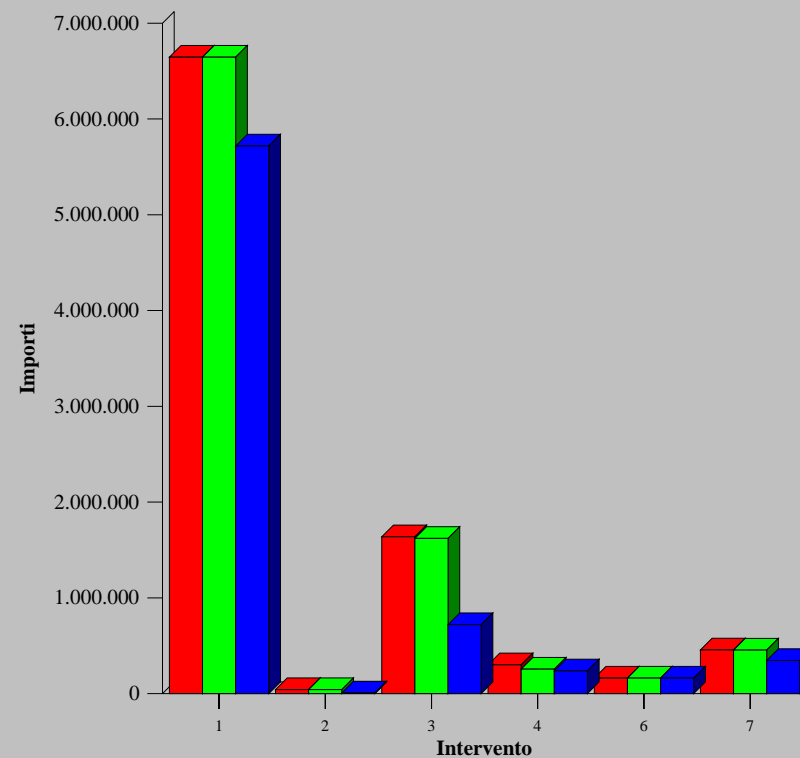

■ Assestato ■ Impegnato ■ Pagato



Entrata al 31/12/2007

Programma 280 - Iniziative culturali e loro decentramento

Titolo II - Entrate derivanti da contributi e trasferimenti correnti dello Stato, della Regione e di altri Enti pubblici, anche in rapporto all'esercizio di funzioni delegate

Categoria	Previsione Definitiva (A)	Accertato (B)	% Utilizzo (C = B / A)	Riscosso (D)	% Vel.Gest. (E = D / B)
4 - Categoria IV - contributi e trasferimenti da parte di organismi comunitari e internazionali	15.529,50	15.540,23	100,07	9.989,34	64,28

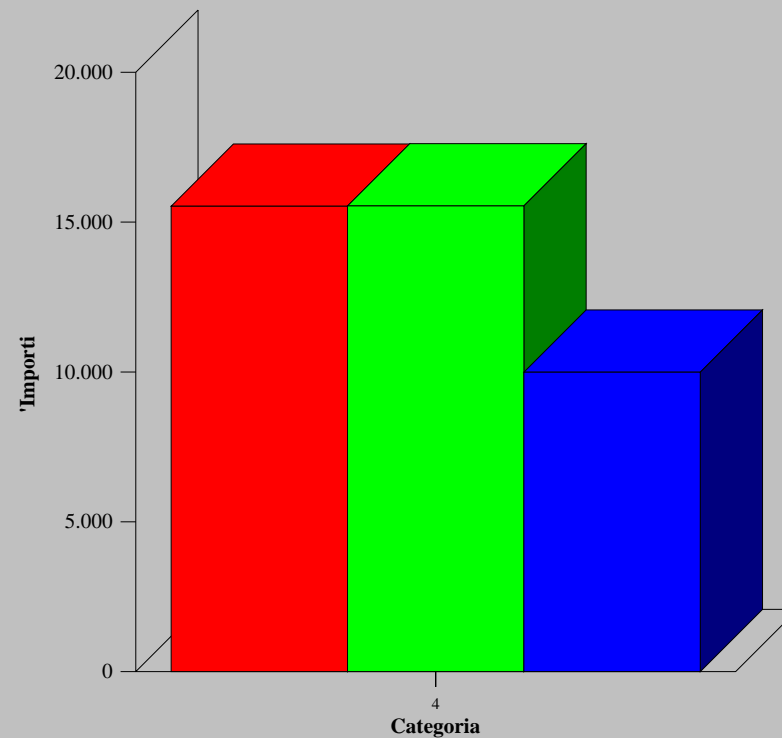

■ Assestato ■ Accertato ■ Riscosso



Entrata al 31/12/2007

Programma 280 - Iniziative culturali e loro decentramento

Titolo IV - Entrate derivanti da alienazioni, da trasferimenti di capitale e da riscossioni di crediti

Categoria	Previsione Definitiva (A)	Accertato (B)	% Utilizzo (C = B / A)	Riscosso (D)	% Vel.Gest. (E = D / B)
3 - Categoria III - trasferimenti di capitale dalla Regione	2.008.986,00	1.300.000,00	64,71		

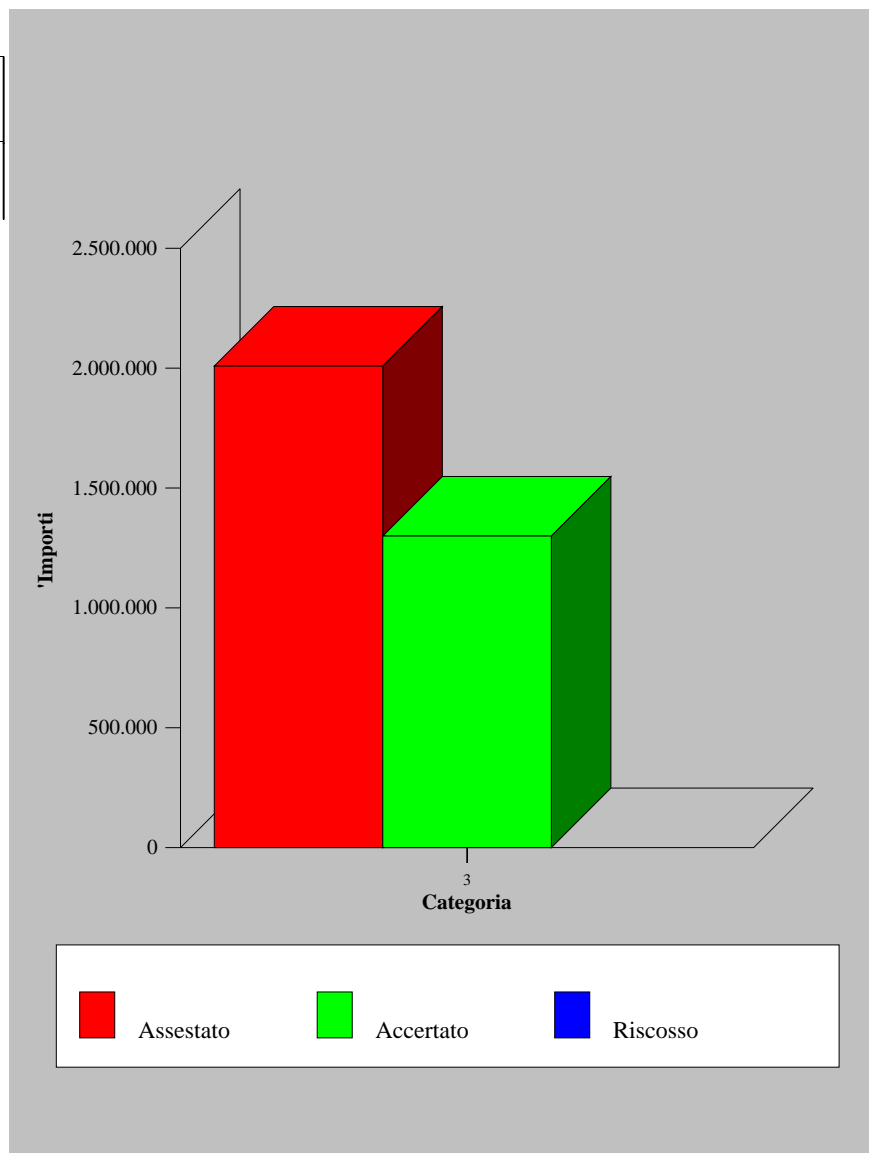



Entrata al 31/12/2007

Programma 280 - Iniziative culturali e loro decentramento

Titolo V - Entrate derivanti da accensioni di prestiti

Categoria	Previsione Definitiva (A)	Accertato (B)	% Utilizzo (C = B / A)	Riscosso (D)	% Vel.Gest. (E = D / B)
3 - Categoria III - assunzione di mutui e prestiti	1.280.000,00	1.240.000,00	96,88		

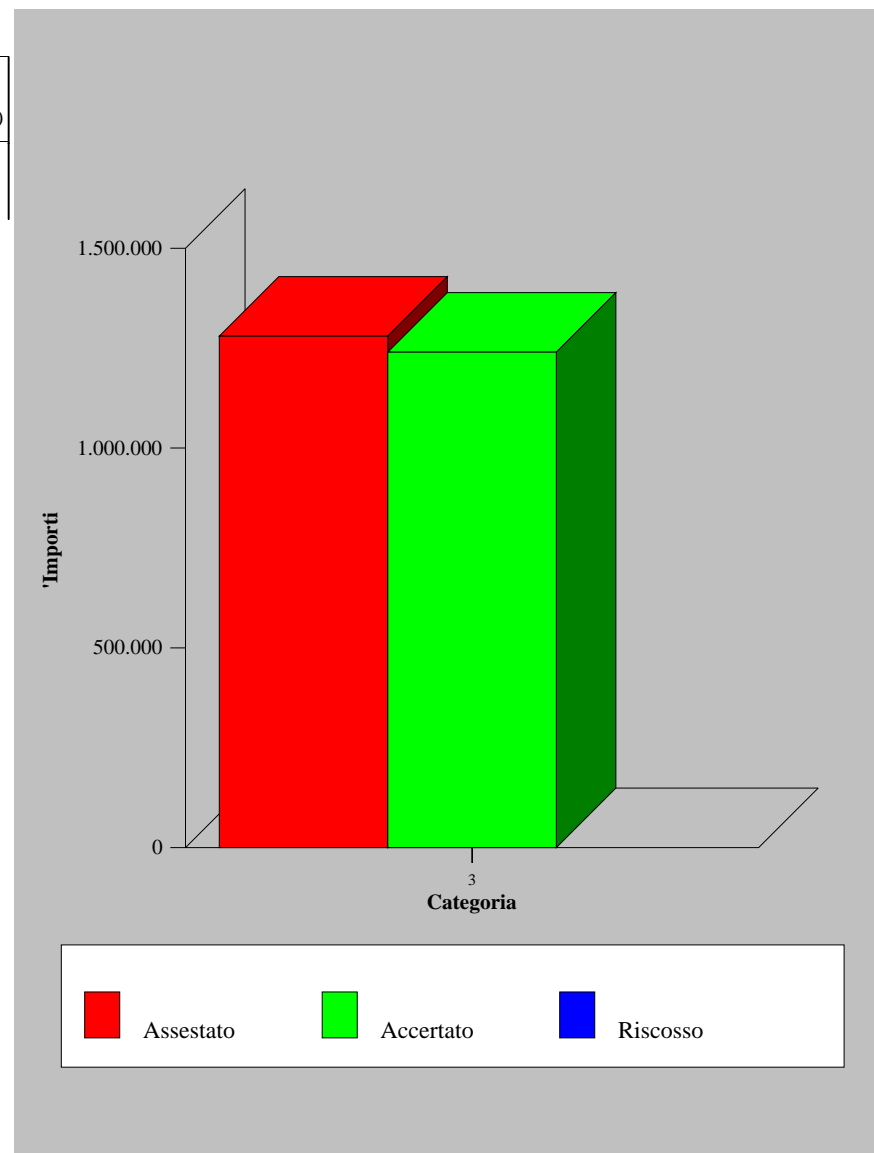



Spesa al 31/12/2007

Programma: 280 - Iniziative culturali e loro decentramento

Titolo I - Spese correnti

Intervento	Previsione Definitiva (A)	Impegnato (B)	% Utilizzo (C = B / A)	Pagato (D)	% Vel. Gest. (E = D / B)
1 - Personale	558.802,00	558.802,00	100,00	470.255,60	84,15
2 - Acquisto di beni di consumo e/o di materie prime	15.608,95	14.006,40	89,73	584,29	4,17
3 - Prestazioni di servizi	1.425.861,11	1.405.124,20	98,55	440.178,73	31,33
4 - Utilizzo di beni di terzi	112.184,68	100.119,47	89,25	92.455,64	92,35
5 - Trasferimenti	945.355,82	882.048,48	93,30	282.629,96	32,04
6 - Interessi passivi e oneri finanziari	41.956,06	41.956,06	100,00	41.956,06	100,00
7 - Imposte e tasse	44.508,00	42.016,94	94,40	33.059,44	78,68
8 - Oneri straordinari della gestione corrente	516,46	52,00	10,07		

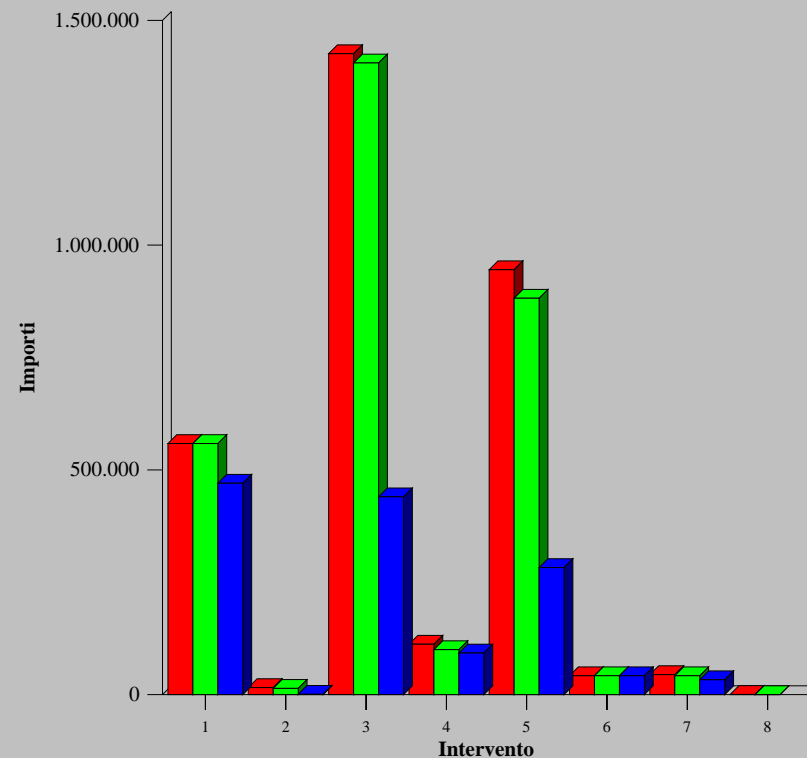

■ Assestato ■ Impegnato ■ Pagato



Spesa al 31/12/2007

Programma: 280 - Iniziative culturali e loro decentramento

Titolo II - Spese in conto capitale

Intervento	Previsione Definitiva (A)	Impegnato (B)	% Utilizzo (C = B / A)	Pagato (D)	% Vel. Gest. (E = D / B)
1 - Acquisizione di beni immobili	19.513.600,03	18.953.600,03	97,13	16.419.166,40	86,63
5 - Acquisizione di beni mobili, macchine ed attrezzature tecnico-scientifiche	148.986,00				
6 - Incarichi professionali esterni	220.000,00	145.579,05	66,17		

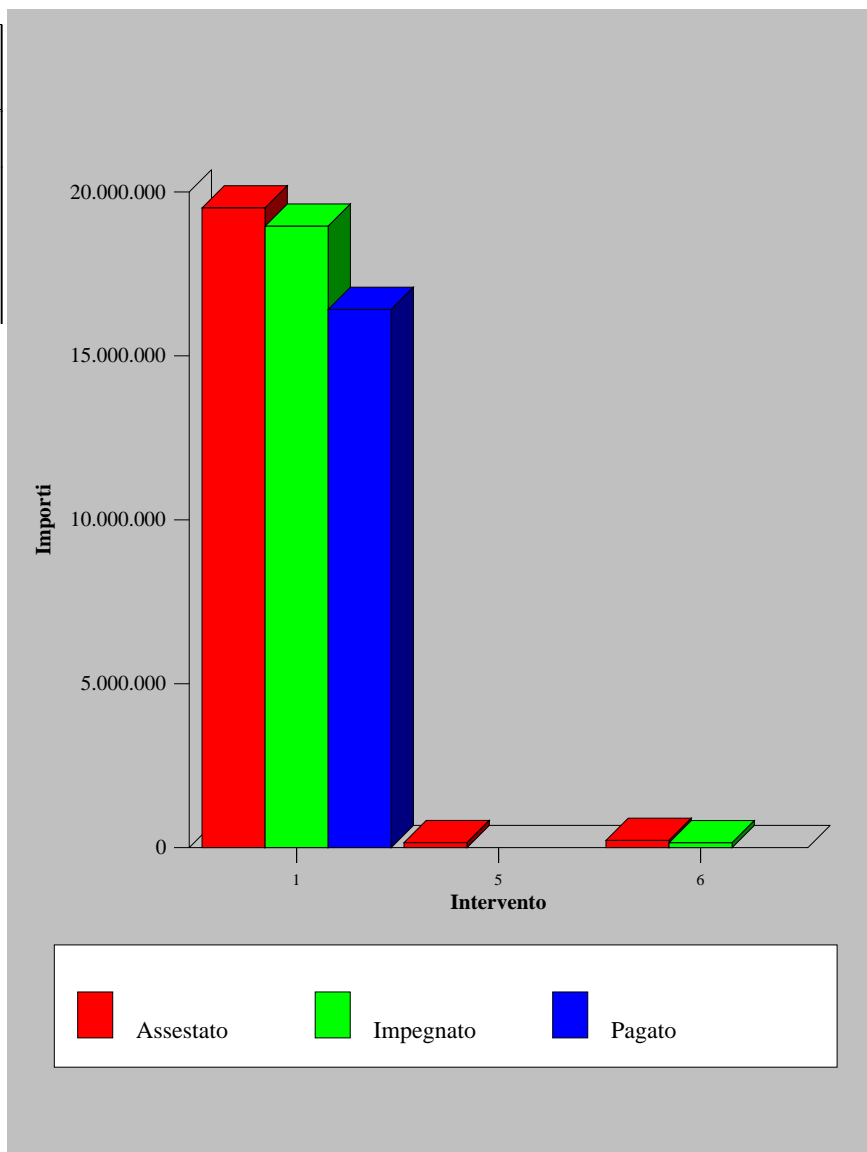



Spesa al 31/12/2007

Programma: 290 - Piscine comunali

Titolo I - Spese correnti

Intervento	Previsione Definitiva (A)	Impegnato (B)	% Utilizzo (C = B / A)	Pagato (D)	% Vel. Gest. (E = D / B)
2 - Acquisto di beni di consumo e/o di materie prime	258,23	258,23	100,00		
3 - Prestazioni di servizi	3.964,50	3.964,50	100,00	5,20	0,13
5 - Trasferimenti	62.400,00	62.400,00	100,00		
6 - Interessi passivi e oneri finanziari	52.337,48	52.337,48	100,00	52.337,48	100,00

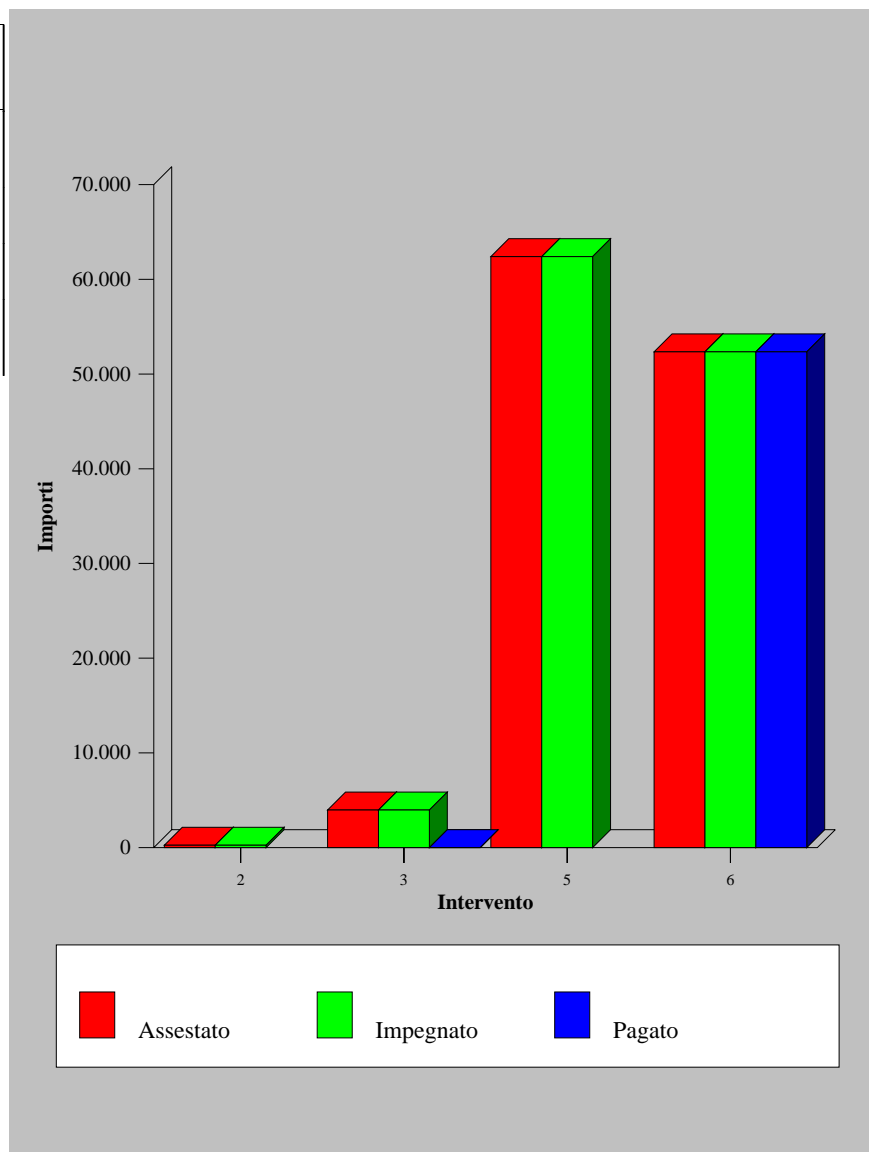



Entrata al 31/12/2007

Programma 300 - Stadio comunale, altri impianti sportivi e loro decentramento

Titolo III - Entrate Extratributarie

Categoria	Previsione Definitiva (A)	Accertato (B)	% Utilizzo (C = B / A)	Riscosso (D)	% Vel.Gest. (E = D / B)
1 - Categoria I - proventi dei servizi pubblici	31.100,00	35.181,35	113,12	27.816,81	79,07

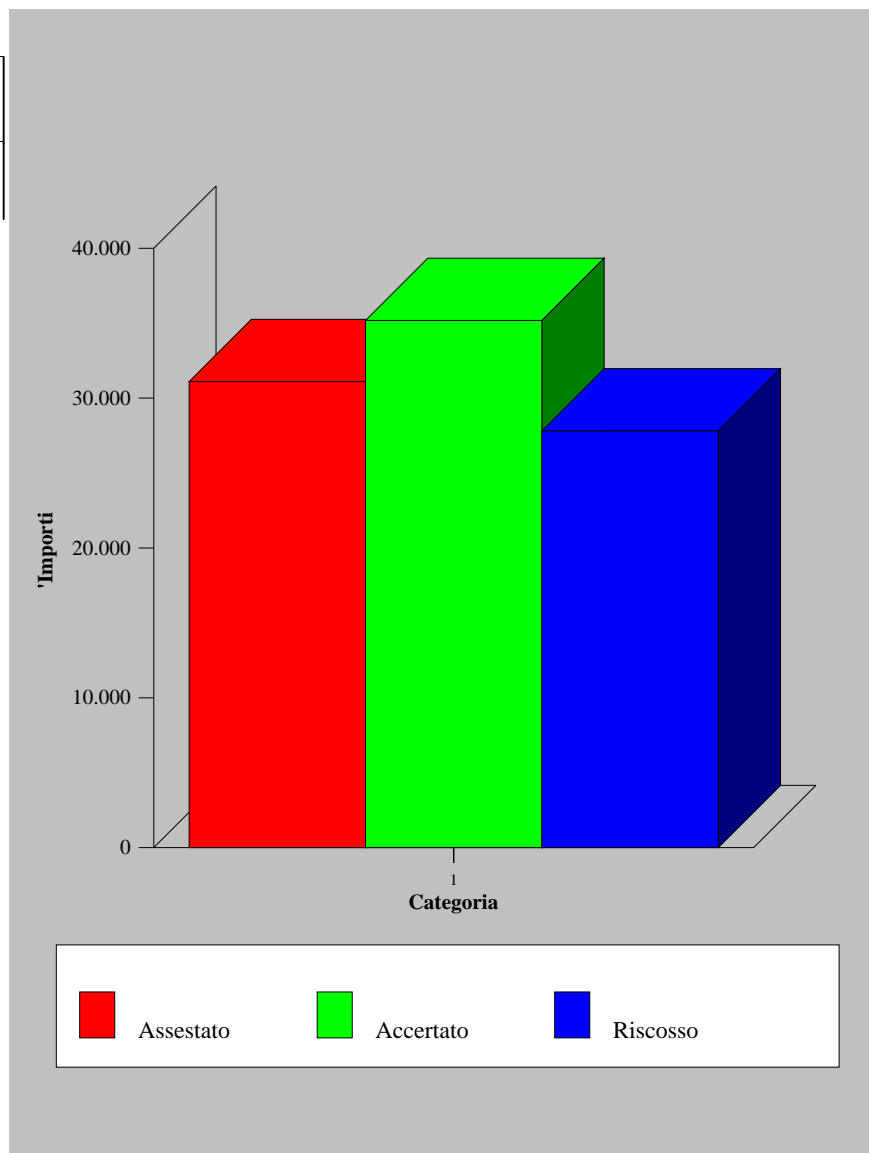



Entrata al 31/12/2007

Programma 300 - Stadio comunale, altri impianti sportivi e loro decentramento

Titolo IV - Entrate derivanti da alienazioni, da trasferimenti di capitale e da riscossioni di crediti

Categoria	Previsione Definitiva (A)	Accertato (B)	% Utilizzo (C = B / A)	Riscosso (D)	% Vel.Gest. (E = D / B)
2 - Categoria II - trasferimenti di capitale dallo Stato	1.359.381,03	1.359.381,03	100,00		
3 - Categoria III - trasferimenti di capitale dalla Regione	1.619.231,00	1.619.231,00	100,00	135.384,80	8,36

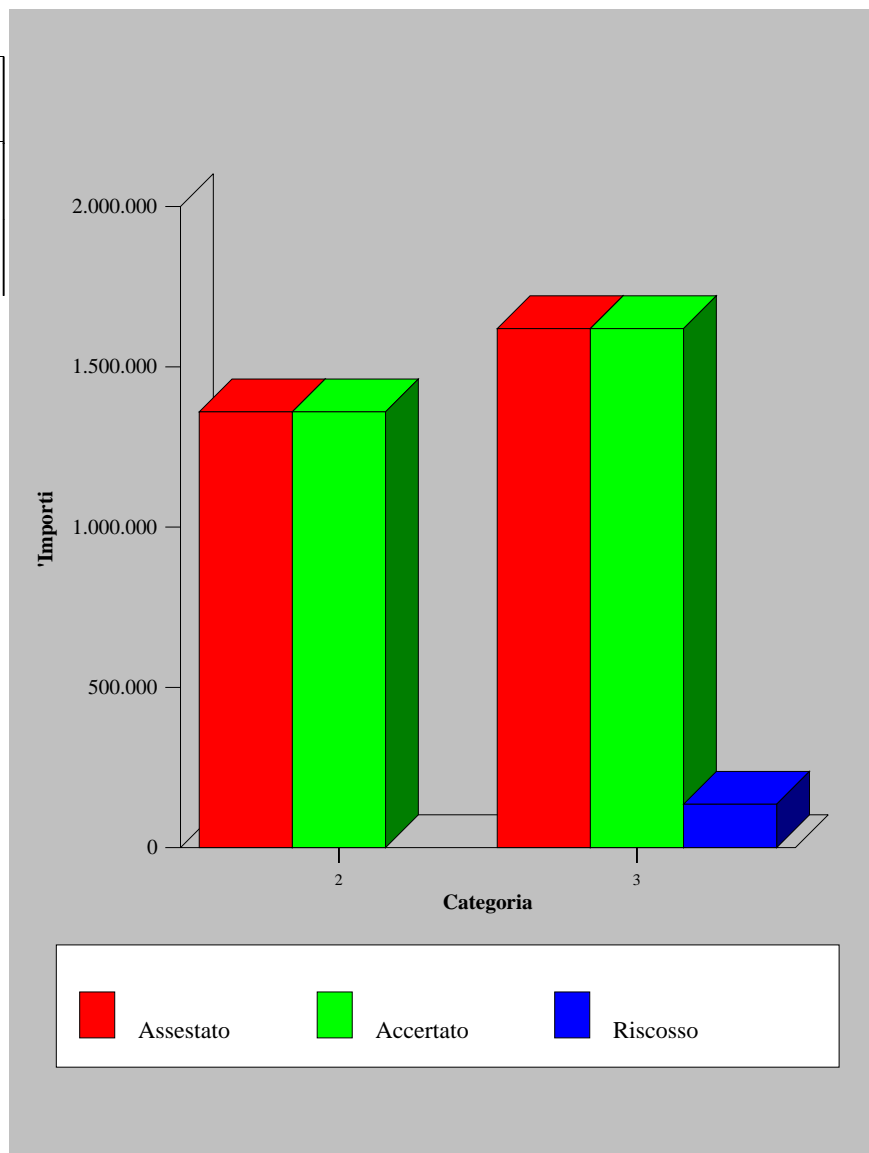



Entrata al 31/12/2007

Programma 300 - Stadio comunale, altri impianti sportivi e loro decentramento

Titolo V - Entrate derivanti da accensioni di prestiti

Categoria	Previsione Definitiva (A)	Accertato (B)	% Utilizzo (C = B / A)	Riscosso (D)	% Vel.Gest. (E = D / B)
3 - Categoria III - assunzione di mutui e prestiti	150.000,00	150.000,00	100,00		

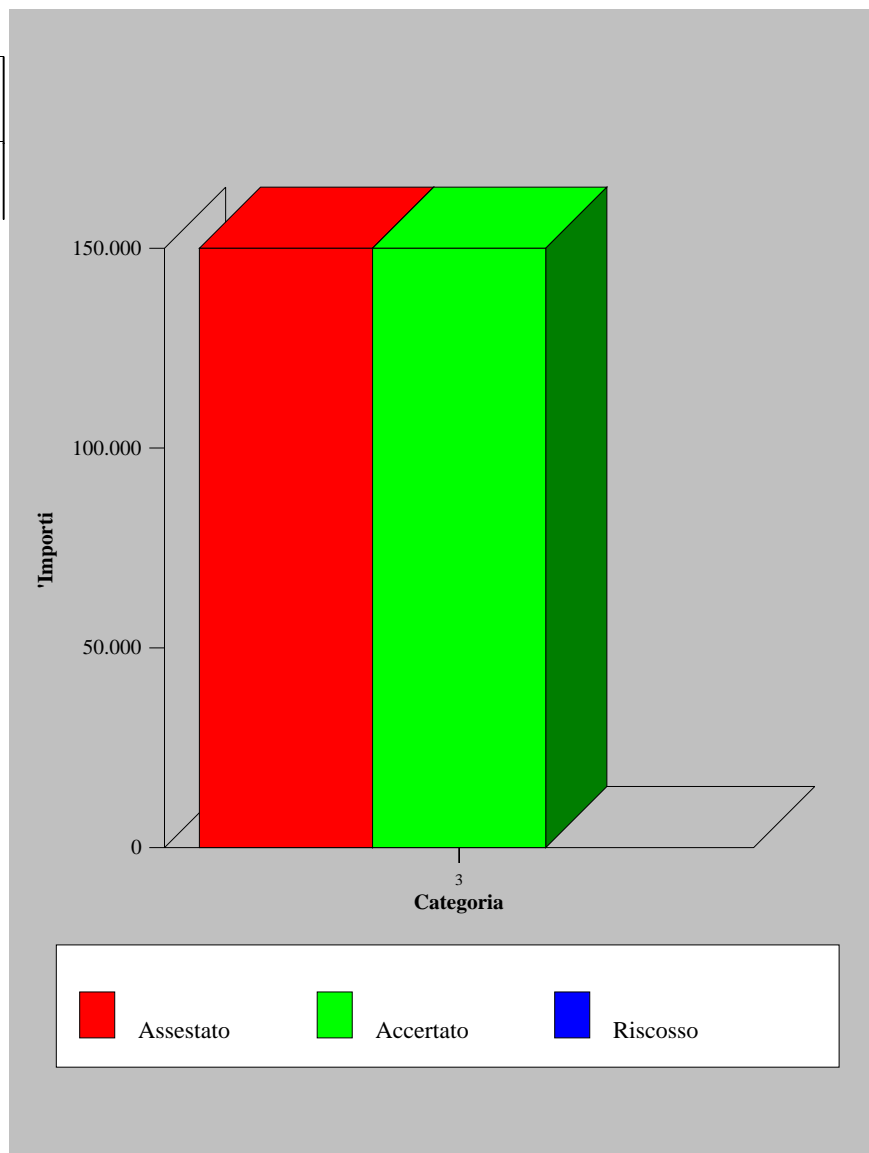



Spesa al 31/12/2007

Programma: 300 - Stadio comunale, altri impianti sportivi e loro decentramento

Titolo I - Spese correnti

Intervento	Previsione Definitiva (A)	Impegnato (B)	% Utilizzo (C = B / A)	Pagato (D)	% Vel. Gest. (E = D / B)
2 - Acquisto di beni di consumo e/o di materie prime	11.767,91	10.974,98	93,26	242,06	2,21
3 - Prestazioni di servizi	1.090.175,57	1.072.532,10	98,38	472.844,75	44,09
4 - Utilizzo di beni di terzi	1.479,72	943,84	63,79	385,39	40,83
6 - Interessi passivi e oneri finanziari	566.444,27	566.444,25	100,00	566.444,25	100,00
7 - Imposte e tasse	1.000,00	34,45	3,45	34,45	100,00

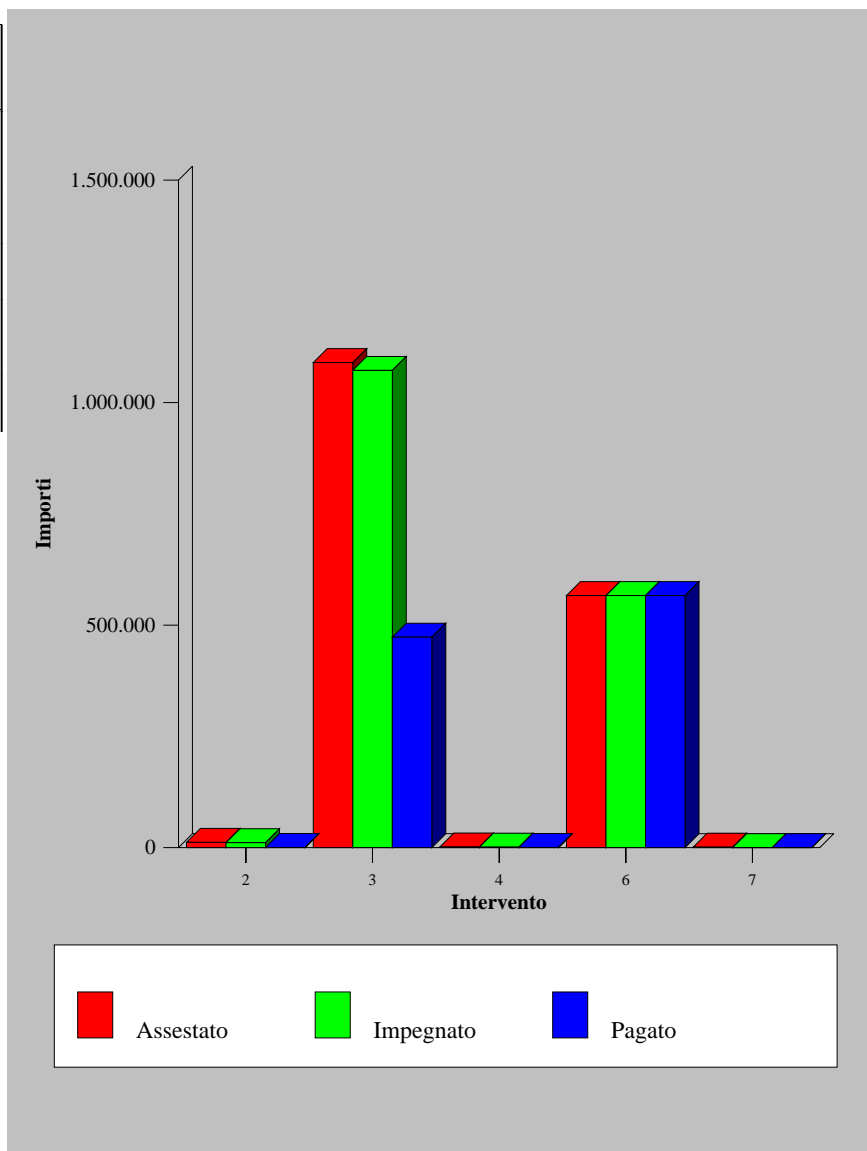



Spesa al 31/12/2007

Programma: 300 - Stadio comunale, altri impianti sportivi e loro decentramento

Titolo II - Spese in conto capitale

Intervento	Previsione Definitiva (A)	Impegnato (B)	% Utilizzo (C = B / A)	Pagato (D)	% Vel. Gest. (E = D / B)
1 - Acquisizione di beni immobili	5.349.231,00	5.319.231,00	99,44	4.216,30	0,08
6 - Incarichi professionali esterni	230.000,00	29.914,56	13,01		

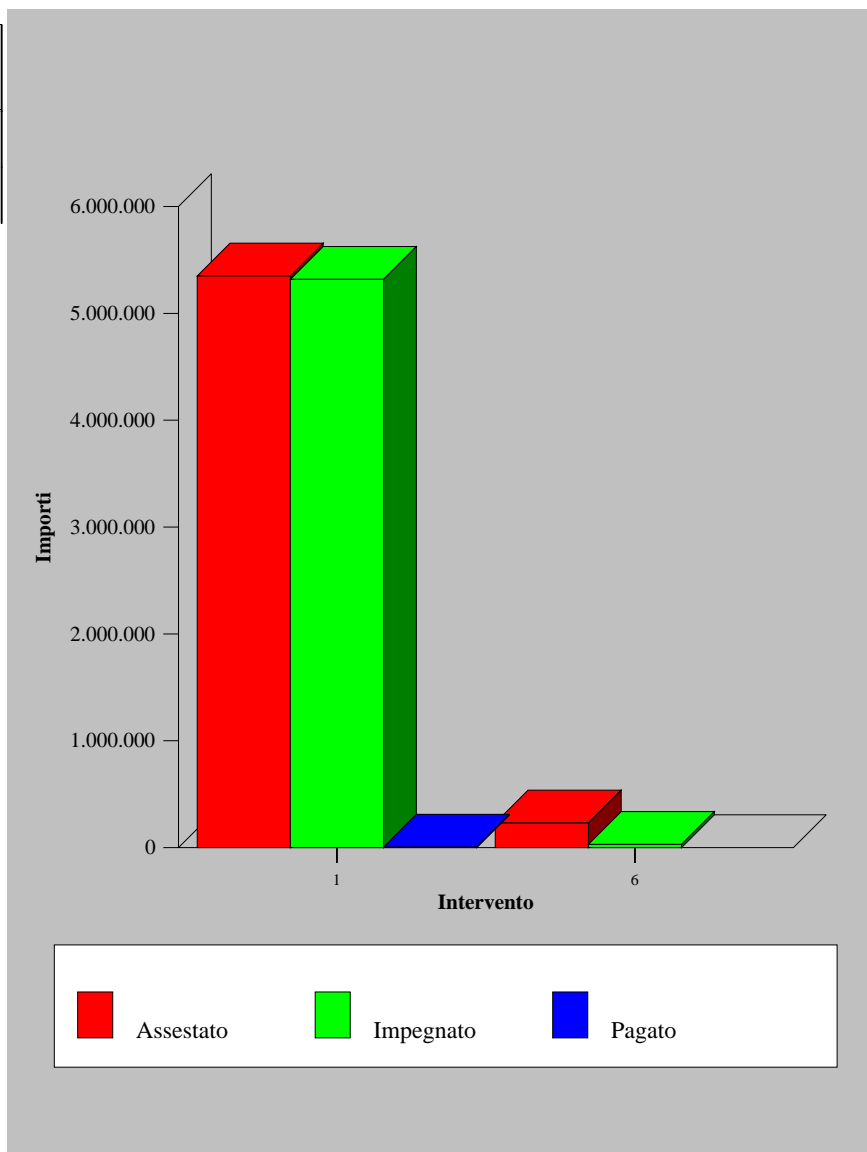



Spesa al 31/12/2007

Programma: 310 - Sviluppo dello sport, manifestazione sportive e loro decentramento

Titolo I - Spese correnti

Intervento	Previsione Definitiva (A)	Impegnato (B)	% Utilizzo (C = B / A)	Pagato (D)	% Vel. Gest. (E = D / B)
1 - Personale	308.736,00	308.736,00	100,00	264.341,98	85,62
3 - Prestazioni di servizi	25.113,90	22.874,93	91,08	68,45	0,30
5 - Trasferimenti	532.125,00	532.120,04	100,00	33.500,00	6,30
7 - Imposte e tasse	1.000,00	55,25	5,53	55,25	100,00

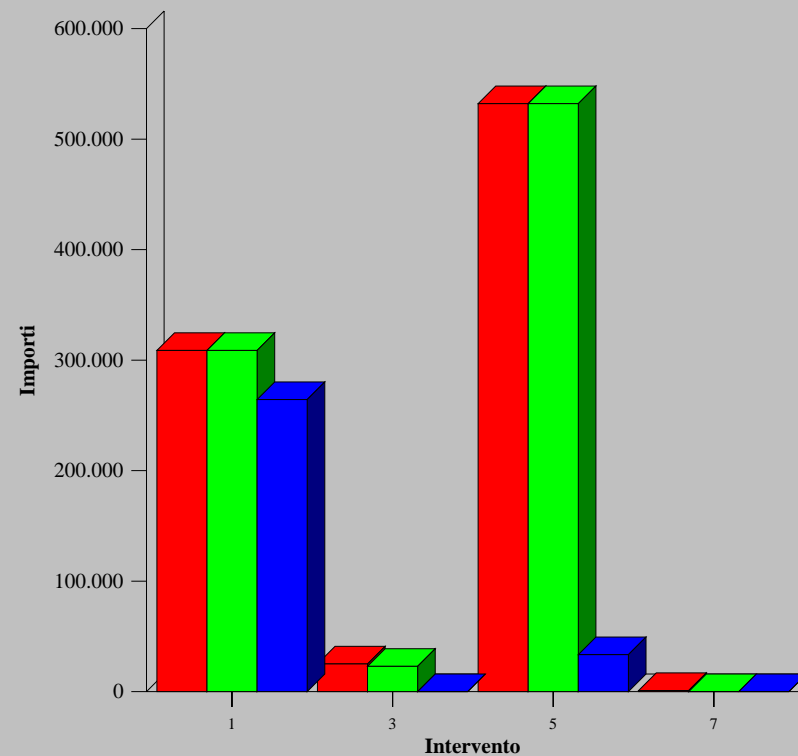

Assestato Impegnato Pagato



Spesa al 31/12/2007

Programma: 320 - Servizi e manifestazioni turistiche

Titolo I - Spese correnti

Intervento	Previsione Definitiva (A)	Impegnato (B)	% Utilizzo (C = B / A)	Pagato (D)	% Vel. Gest. (E = D / B)
2 - Acquisto di beni di consumo e/o di materie prime	2.016,46	2.016,46	100,00	14,62	0,73
3 - Prestazioni di servizi	604.964,51	604.665,81	99,95	382.342,92	63,23
5 - Trasferimenti	840.000,00	840.000,00	100,00	406.398,17	48,38

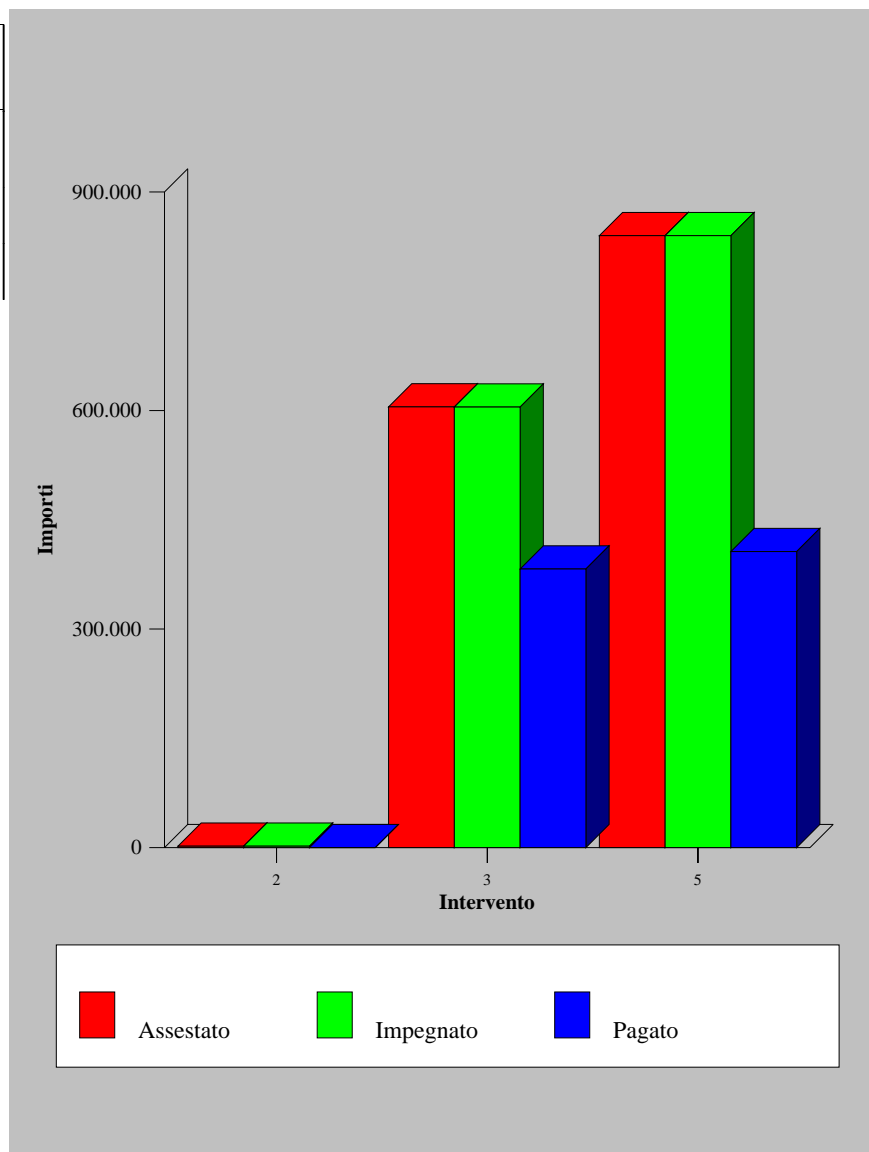



Entrata al 31/12/2007

Programma 330 - Viabilità, circolazione stradale e servizi connessi

Titolo II - Entrate derivanti da contributi e trasferimenti correnti dello Stato, della Regione e di altri Enti pubblici, anche in rapporto all'esercizio di funzioni delegate

Categoria	Previsione Definitiva (A)	Accertato (B)	% Utilizzo (C = B / A)	Riscosso (D)	% Vel.Gest. (E = D / B)
2 - Categoria II - contributi e trasferimenti correnti dalla Regione	370.500,00				

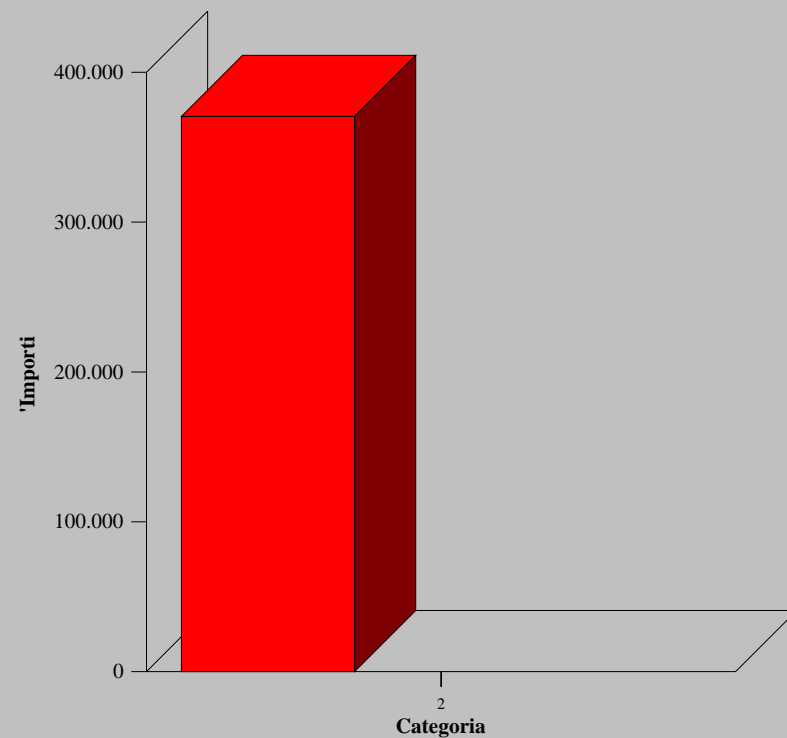

Assestato Accertato Riscosso



Entrata al 31/12/2007

Programma 330 - Viabilità, circolazione stradale e servizi connessi

Titolo IV - Entrate derivanti da alienazioni, da trasferimenti di capitale e da riscossioni di crediti

Categoria	Previsione Definitiva (A)	Accertato (B)	% Utilizzo (C = B / A)	Riscosso (D)	% Vel.Gest. (E = D / B)
2 - Categoria II - trasferimenti di capitale dallo Stato	15.493.034,03				
3 - Categoria III - trasferimenti di capitale dalla Regione	1.055.000,00	600.000,00	56,87		

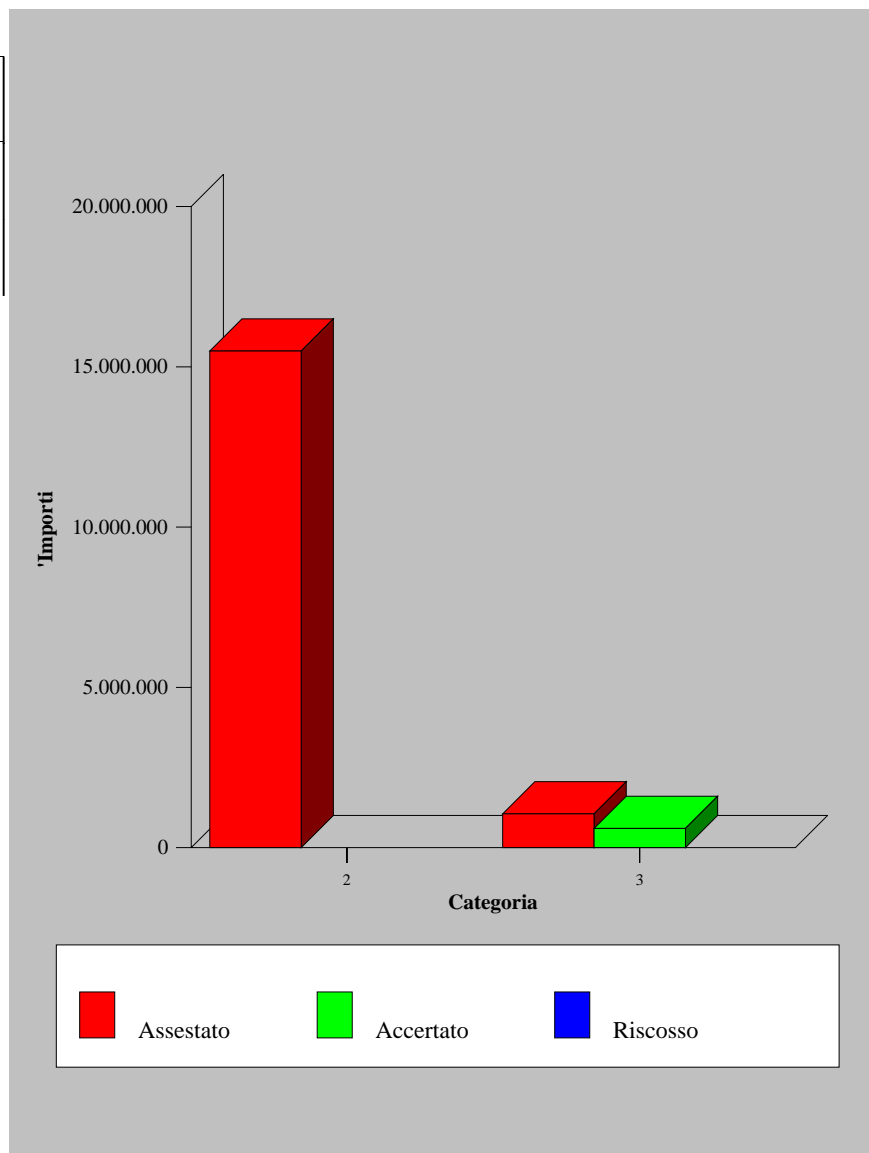



Entrata al 31/12/2007

Programma 330 - Viabilità, circolazione stradale e servizi connessi

Titolo V - Entrate derivanti da accensioni di prestiti

Categoria	Previsione Definitiva (A)	Accertato (B)	% Utilizzo (C = B / A)	Riscosso (D)	% Vel.Gest. (E = D / B)
3 - Categoria III - assunzione di mutui e prestiti	1.000.000,00				

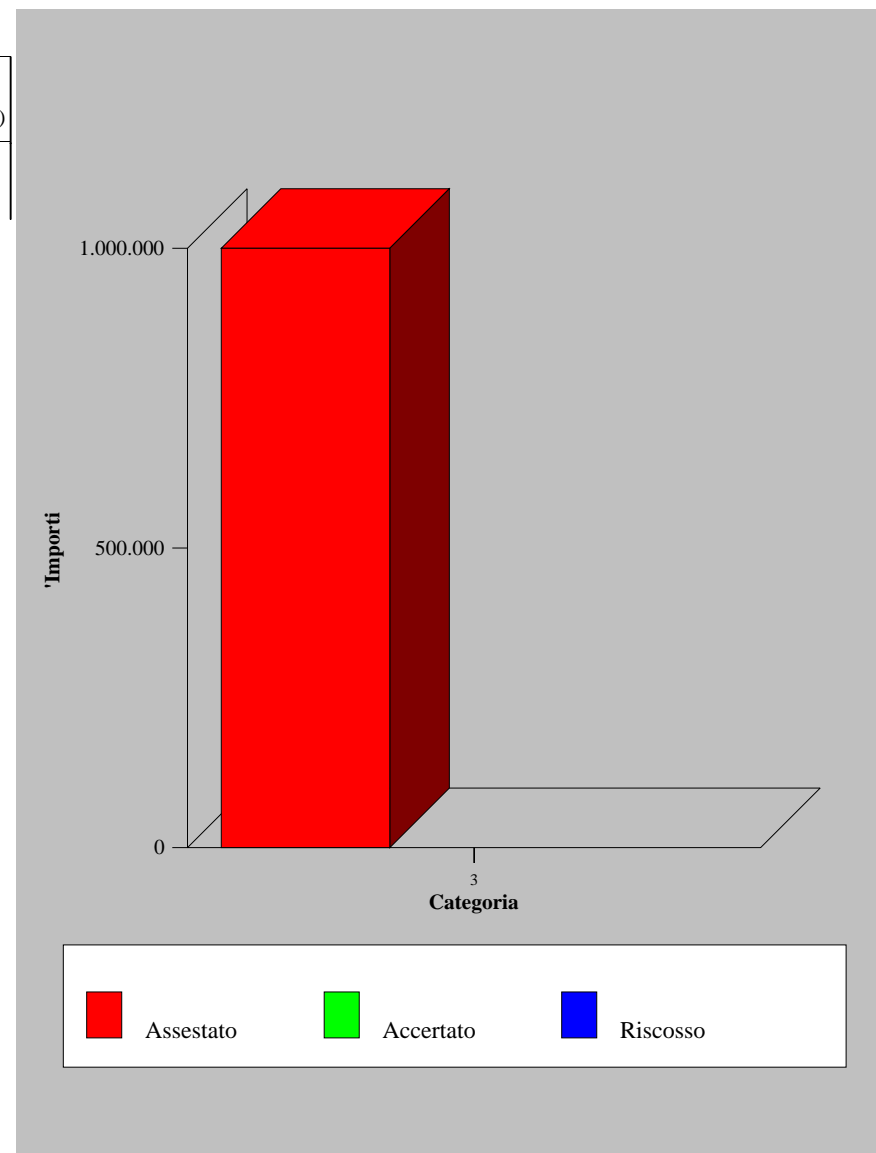



Spesa al 31/12/2007

Programma: 330 - Viabilità, circolazione stradale e servizi connessi

Titolo I - Spese correnti

Intervento	Previsione Definitiva (A)	Impegnato (B)	% Utilizzo (C = B / A)	Pagato (D)	% Vel. Gest. (E = D / B)
1 - Personale	1.236.538,00	1.236.538,00	100,00	1.026.245,33	82,99
2 - Acquisto di beni di consumo e/o di materie prime	14.814,39	14.657,42	98,94	3.231,65	22,05
3 - Prestazioni di servizi	5.606.855,98	5.136.961,39	91,62	2.580.756,85	50,24
4 - Utilizzo di beni di terzi	275.344,72	274.808,84	99,81	385,39	0,14
6 - Interessi passivi e oneri finanziari	2.223.634,97	2.223.634,97	100,00	2.223.634,97	100,00
7 - Imposte e tasse	102.390,00	102.358,60	99,97	71.116,34	69,48

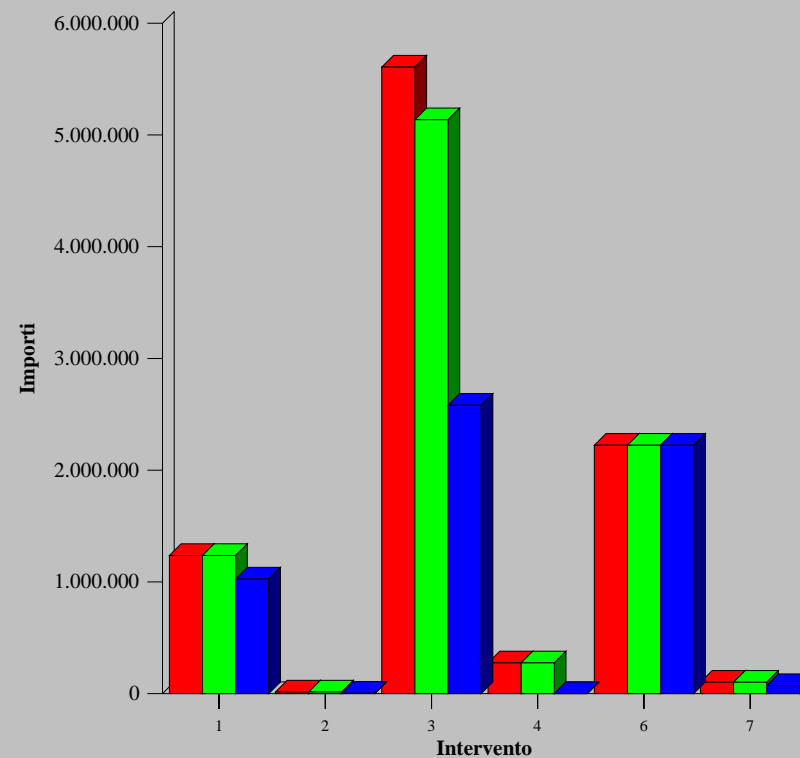

Assestato Impegnato Pagato



Spesa al 31/12/2007

Programma: 330 - Viabilità, circolazione stradale e servizi connessi

Titolo II - Spese in conto capitale

Intervento	Previsione Definitiva (A)	Impegnato (B)	% Utilizzo (C = B / A)	Pagato (D)	% Vel. Gest. (E = D / B)
1 - Acquisizione di beni immobili	5.112.265,16	4.111.635,86	80,43	7.866,28	0,19
5 - Acquisizione di beni mobili, macchine ed attrezzature tecnico-scientifiche	1.247.000,00				
6 - Incarichi professionali esterni	1.508.000,00				
7 - Trasferimenti di capitale	14.393.034,03				

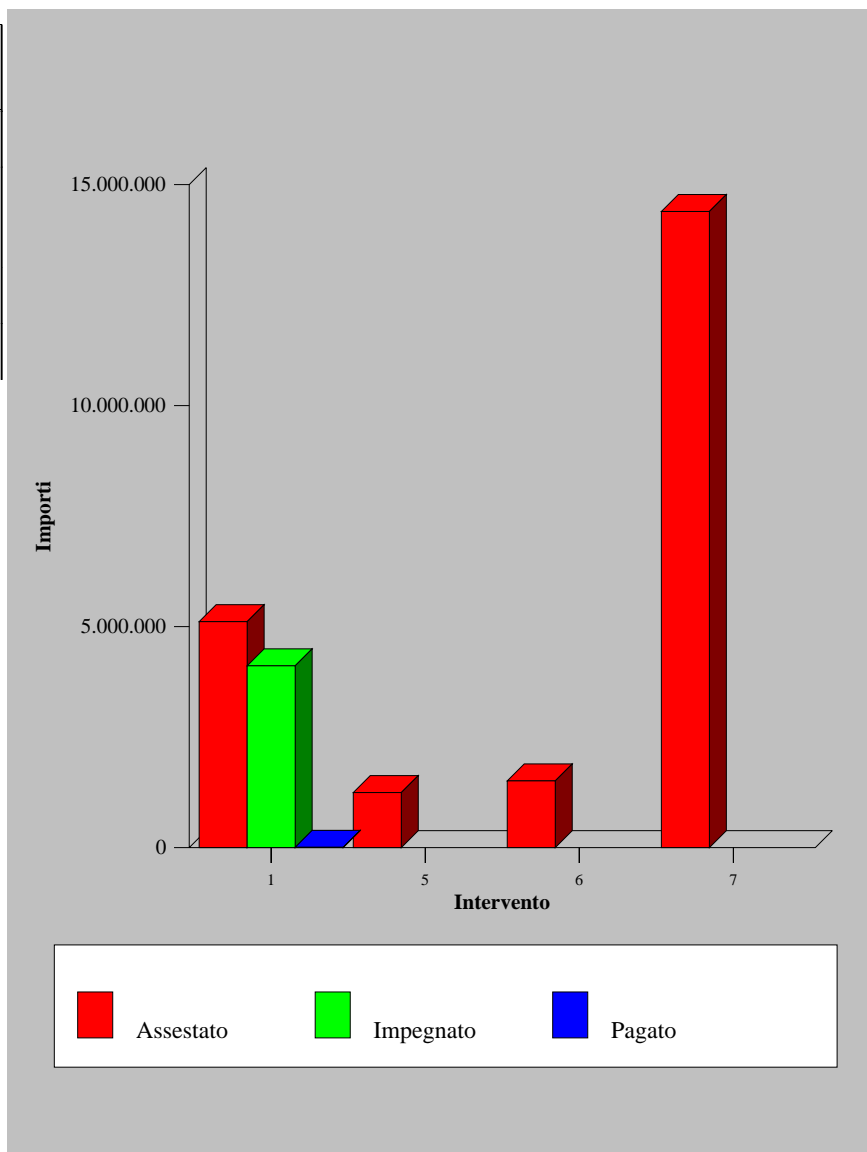



Spesa al 31/12/2007

Programma: 340 - Illuminazione pubblica

Titolo I - Spese correnti

Intervento	Previsione Definitiva (A)	Impegnato (B)	% Utilizzo (C = B / A)	Pagato (D)	% Vel. Gest. (E = D / B)
3 - Prestazioni di servizi	4.552.250,00	4.551.702,13	99,99	2.735.292,65	60,09
6 - Interessi passivi e oneri finanziari	398.038,91	398.038,91	100,00	398.038,91	100,00

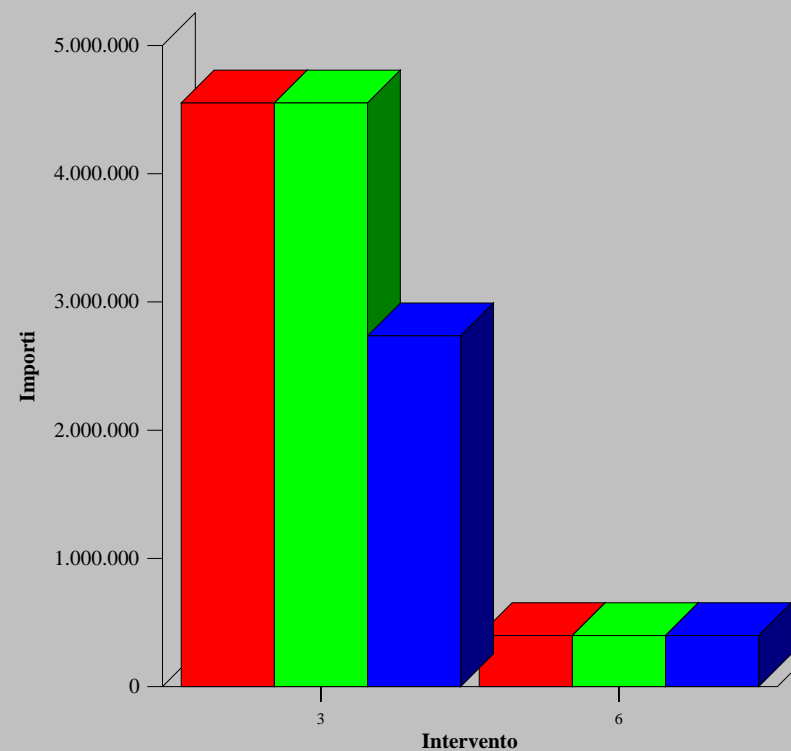

■ Assestato ■ Impegnato ■ Pagato



Spesa al 31/12/2007

Programma: 340 - Illuminazione pubblica

Titolo II - Spese in conto capitale

Intervento	Previsione Definitiva (A)	Impegnato (B)	% Utilizzo (C = B / A)	Pagato (D)	% Vel. Gest. (E = D / B)
1 - Acquisizione di beni immobili	350.000,00	350.000,00	100,00	151,00	0,04

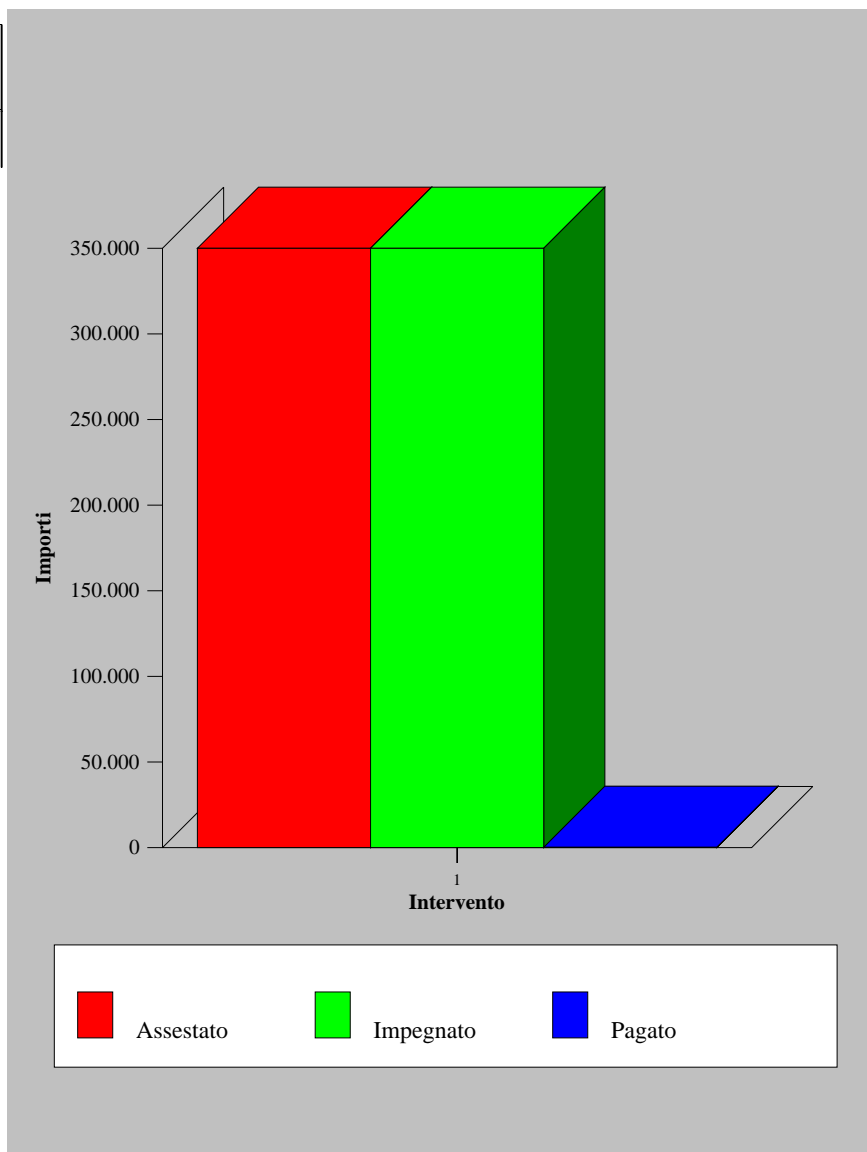



Entrata al 31/12/2007

Programma 350 - Aziende municipalizzate e partecipazioni azionarie

Titolo II - Entrate derivanti da contributi e trasferimenti correnti dello Stato, della Regione e di altri Enti pubblici, anche in rapporto all'esercizio di funzioni delegate

Categoria	Previsione Definitiva (A)	Accertato (B)	% Utilizzo (C = B / A)	Riscosso (D)	% Vel.Gest. (E = D / B)
2 - Categoria II - contributi e trasferimenti correnti dalla Regione	21.987.181,95	21.987.181,95	100,00	21.284.478,72	96,80

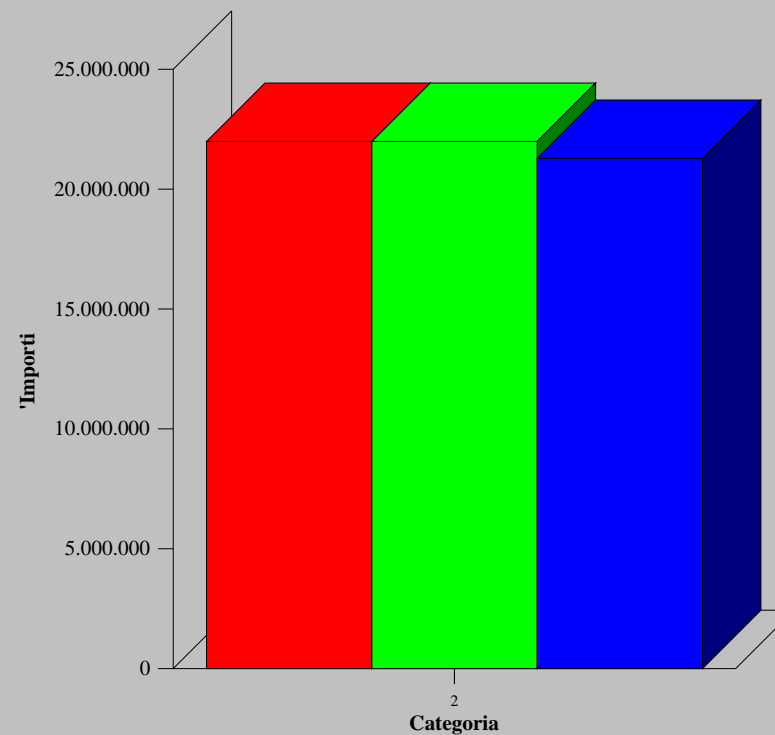

■ Assestato ■ Accertato ■ Riscosso



Entrata al 31/12/2007

Programma 350 - Aziende municipalizzate e partecipazioni azionarie

Titolo III - Entrate Extratributarie

Categoria	Previsione Definitiva (A)	Accertato (B)	% Utilizzo (C = B / A)	Riscosso (D)	% Vel.Gest. (E = D / B)
2 - Categoria II - proventi dei beni dell'Ente	619.748,28	619.748,28	100,00		
4 - Categoria IV - utili netti delle aziende speciali e partecipate, dividendi di società	5.520.040,46	5.815.570,98	105,35	95.751,01	1,65
5 - Categoria V - proventi diversi	1.033.285,06	1.033.285,06	100,00	655.296,69	63,42

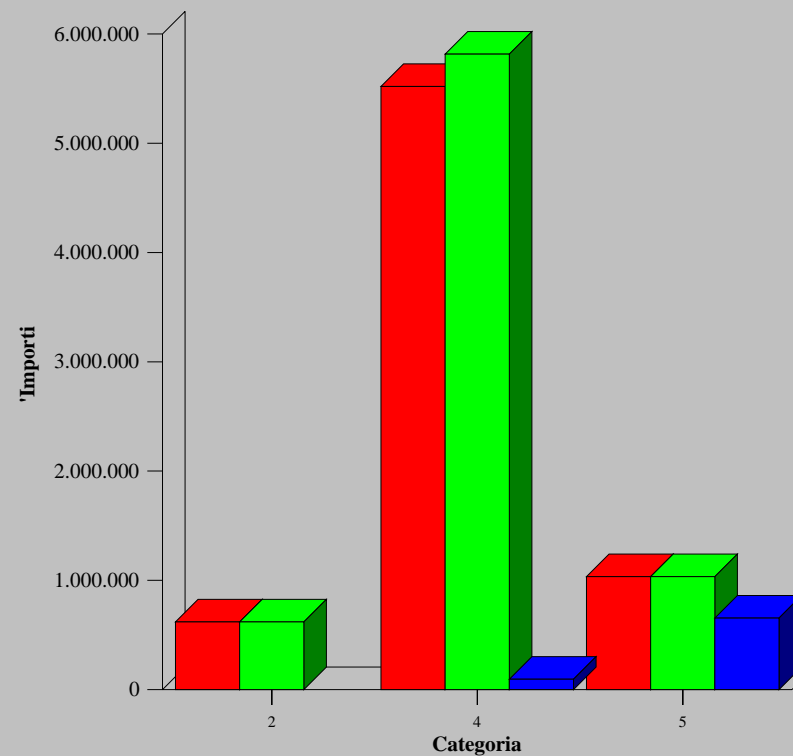

■ Assestato ■ Accertato ■ Riscosso



Entrata al 31/12/2007

Programma 350 - Aziende municipalizzate e partecipazioni azionarie

Titolo V - Entrate derivanti da accensioni di prestiti

Categoria	Previsione Definitiva (A)	Accertato (B)	% Utilizzo (C = B / A)	Riscosso (D)	% Vel.Gest. (E = D / B)
3 - Categoria III - assunzione di mutui e prestiti	120.000,00				

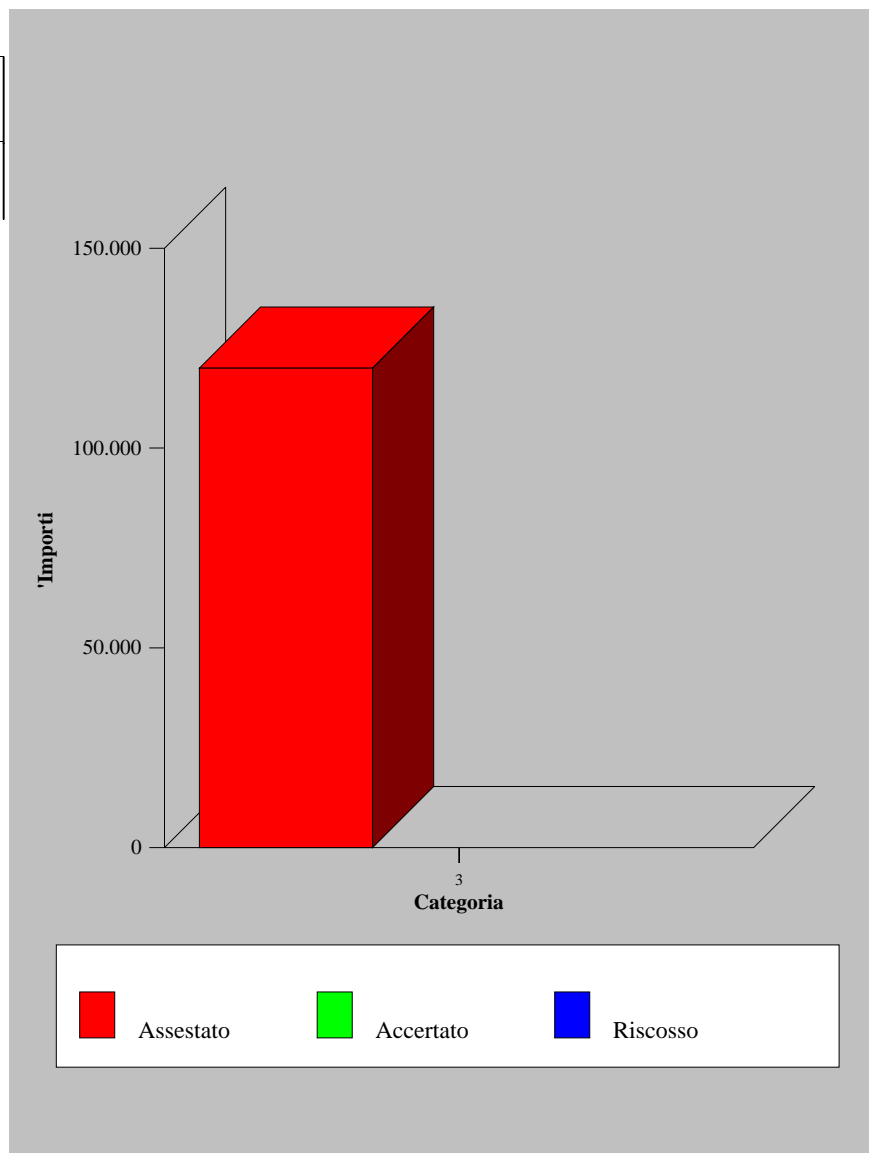



Spesa al 31/12/2007

Programma: 350 - Aziende municipalizzate e partecipazioni azionarie

Titolo I - Spese correnti

Intervento	Previsione Definitiva (A)	Impegnato (B)	% Utilizzo (C = B / A)	Pagato (D)	% Vel. Gest. (E = D / B)
1 - Personale	265.323,00	265.323,00	100,00	224.992,28	84,80
2 - Acquisto di beni di consumo e/o di materie prime	5.984,76	5.920,46	98,93	345,77	5,84
3 - Prestazioni di servizi	73.810.379,18	73.772.130,94	99,95	59.252.879,24	80,32
4 - Utilizzo di beni di terzi	1.174,23	1.123,84	95,71	553,39	49,24
5 - Trasferimenti	2.075,72	309,48	14,91	309,48	100,00
6 - Interessi passivi e oneri finanziari	297.258,34	297.258,34	100,00	297.258,34	100,00
7 - Imposte e tasse	18.031,00	18.031,00	100,00	14.435,17	80,06

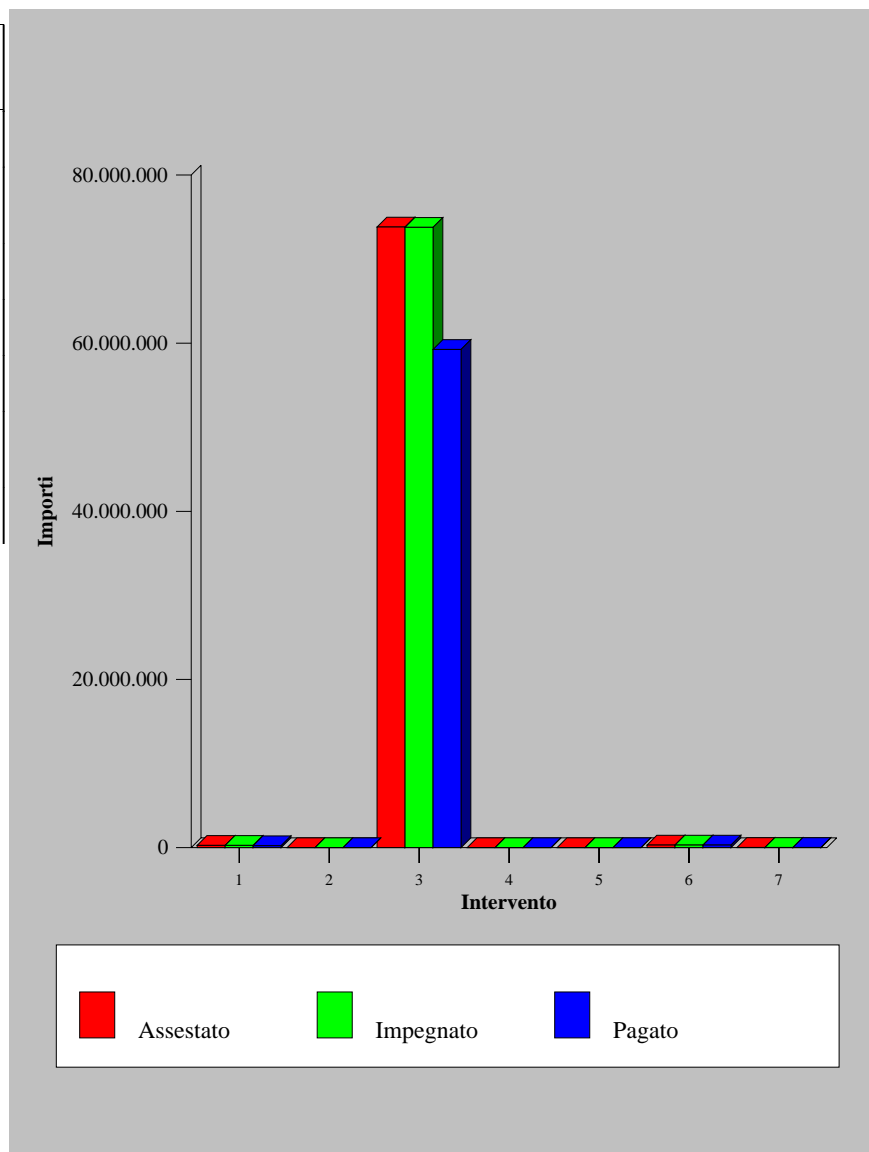



Spesa al 31/12/2007

Programma: 350 - Aziende municipalizzate e partecipazioni azionarie

Titolo II - Spese in conto capitale

Intervento	Previsione Definitiva (A)	Impegnato (B)	% Utilizzo (C = B / A)	Pagato (D)	% Vel. Gest. (E = D / B)
8 - Partecipazioni azionarie	4.070.000,00	3.950.000,00	97,05	2.000.000,00	50,63

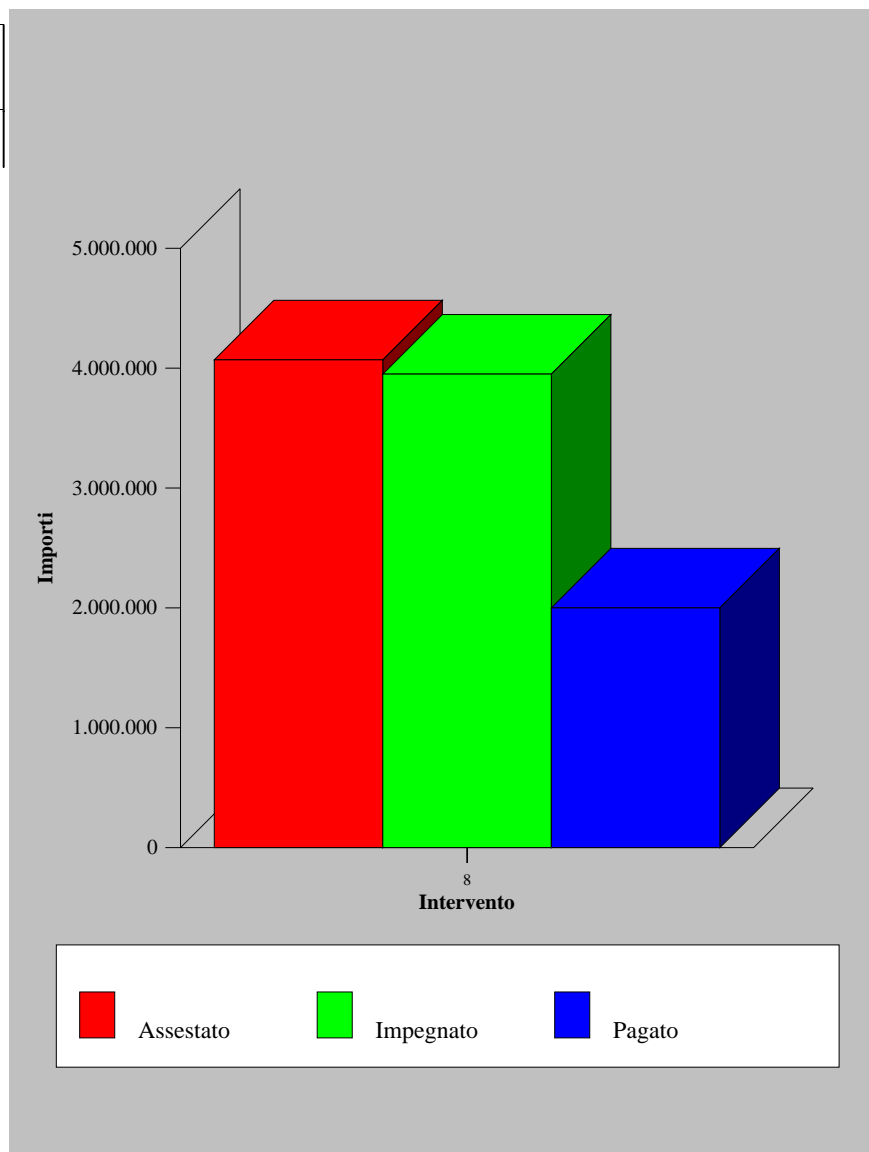



Entrata al 31/12/2007

Programma 360 - Urbanistica, gestione del territorio e edilizia privata

Titolo IV - Entrate derivanti da alienazioni, da trasferimenti di capitale e da riscossioni di crediti

Categoria	Previsione Definitiva (A)	Accertato (B)	% Utilizzo (C = B / A)	Riscosso (D)	% Vel.Gest. (E = D / B)
5 - Categoria V - trasferimenti di capitali da altri soggetti	6.686.000,00	6.671.112,86	99,78	6.485.454,17	97,22

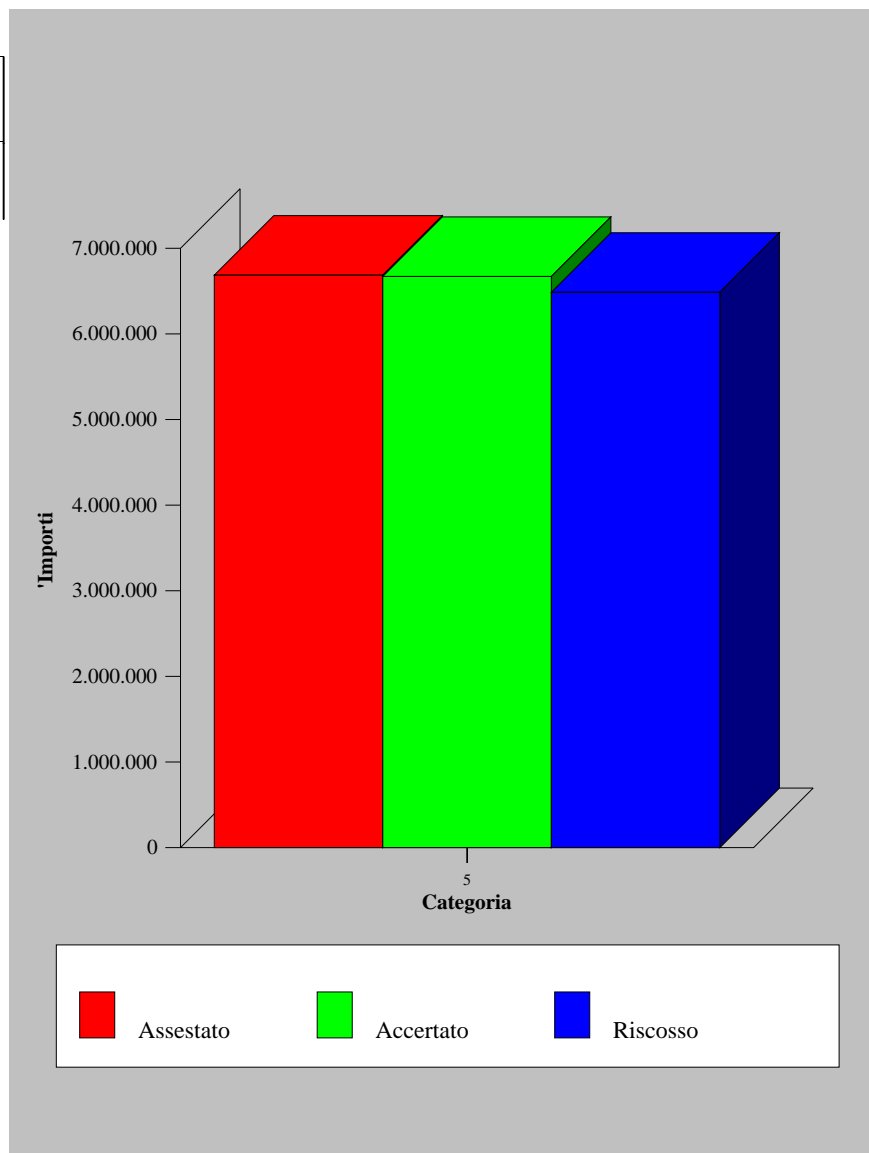



Spesa al 31/12/2007

Programma: 360 - Urbanistica, gestione del territorio e edilizia privata

Titolo I - Spese correnti

Intervento	Previsione Definitiva (A)	Impegnato (B)	% Utilizzo (C = B / A)	Pagato (D)	% Vel. Gest. (E = D / B)
1 - Personale	2.198.361,00	2.198.361,00	100,00	1.798.050,65	81,79
2 - Acquisto di beni di consumo e/o di materie prime	14.871,72	14.319,20	96,28	3.734,18	26,08
3 - Prestazioni di servizi	344.211,18	326.354,96	94,81	99.235,34	30,41
4 - Utilizzo di beni di terzi	307.398,62	238.172,90	77,48	235.380,67	98,83
6 - Interessi passivi e oneri finanziari	378.414,84	378.414,84	100,00	378.414,84	100,00
7 - Imposte e tasse	161.973,00	157.967,95	97,53	114.848,75	72,70
8 - Oneri straordinari della gestione corrente	100.000,00	74.105,81	74,11	51.897,34	70,03

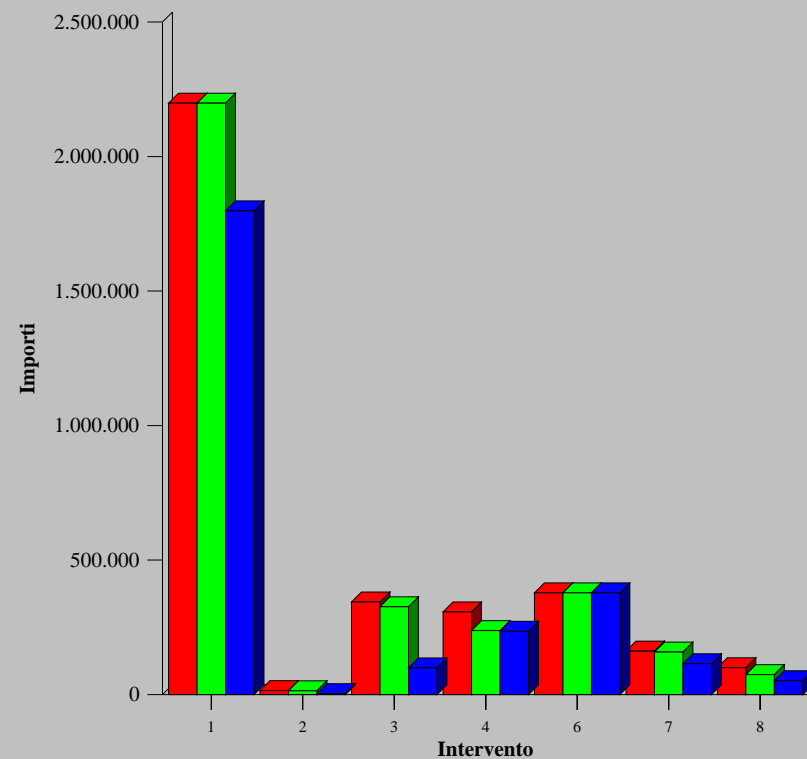

Assestato Impegnato Pagato



Spesa al 31/12/2007

Programma: 360 - Urbanistica, gestione del territorio e edilizia privata

Titolo II - Spese in conto capitale

Intervento	Previsione Definitiva (A)	Impegnato (B)	% Utilizzo (C = B / A)	Pagato (D)	% Vel. Gest. (E = D / B)
1 - Acquisizione di beni immobili	5.893.000,00	5.385.855,00	91,39	494.392,88	9,18
5 - Acquisizione di beni mobili, macchine ed attrezzature tecnico-scientifiche	35.000,00	35.000,00	100,00		
7 - Trasferimenti di capitale	193.000,00	193.000,00	100,00		

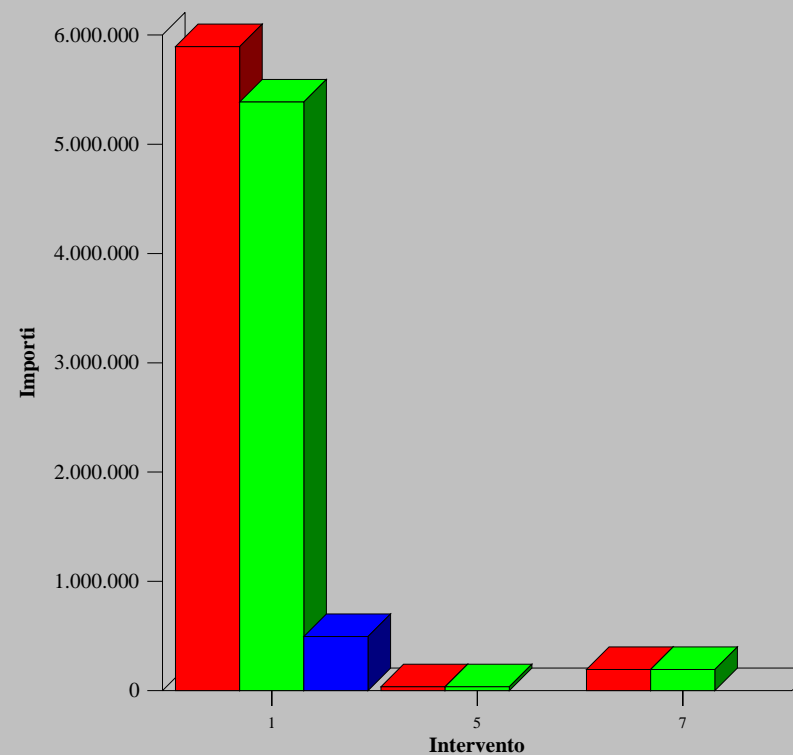

■ Assestato ■ Impegnato ■ Pagato



Entrata al 31/12/2007

Programma 370 - Edilizia residenziale pubblica

Titolo I - Entrate Tributarie

Categoria	Previsione Definitiva (A)	Accertato (B)	% Utilizzo (C = B / A)	Riscosso (D)	% Vel.Gest. (E = D / B)
1 - Categoria I - imposte	10.145.814,90	10.145.814,90	100,00		

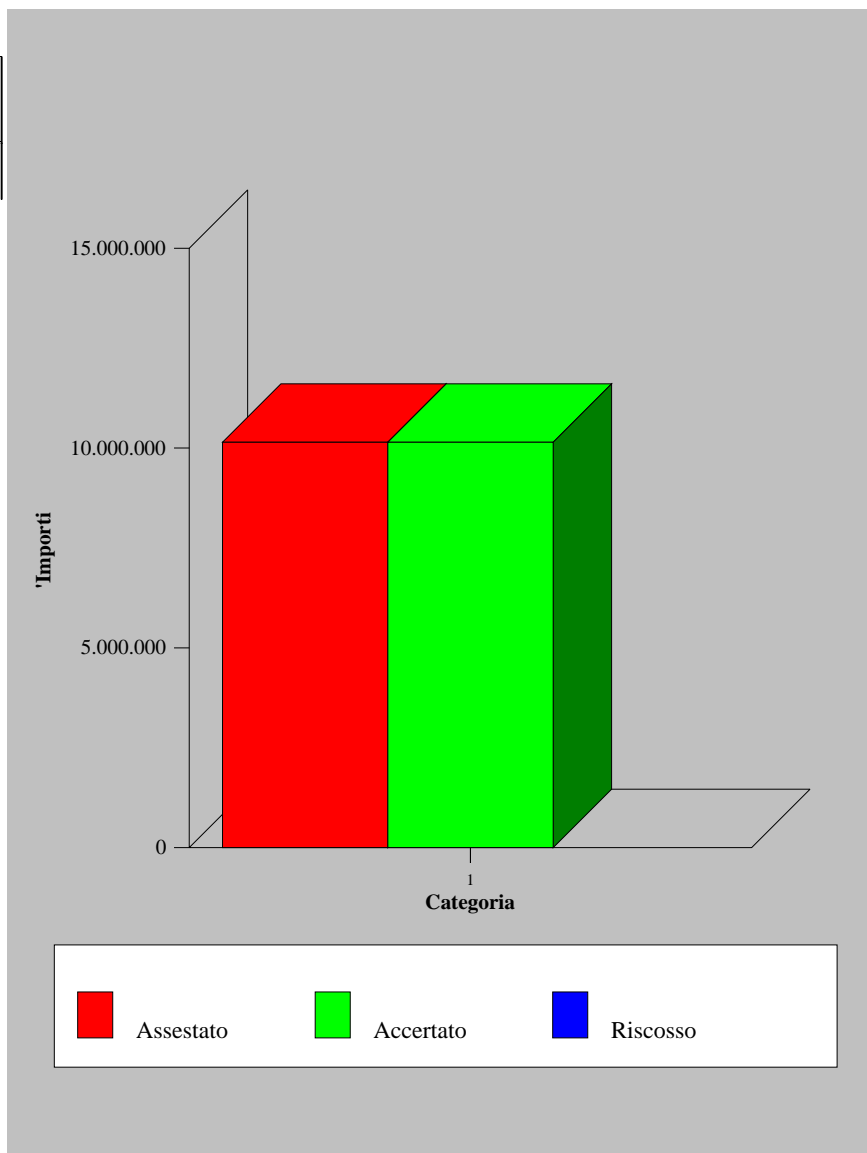



Spesa al 31/12/2007

Programma: 370 - Edilizia residenziale pubblica

Titolo I - Spese correnti

Intervento	Previsione Definitiva (A)	Impegnato (B)	% Utilizzo (C = B / A)	Pagato (D)	% Vel. Gest. (E = D / B)
1 - Personale	1.010.222,00	1.010.222,00	100,00	850.033,82	84,14
2 - Acquisto di beni di consumo e/o di materie prime	17.392,30	17.008,57	97,79	1.319,96	7,76
3 - Prestazioni di servizi	6.378.151,22	6.355.084,22	99,64	285.735,66	4,50
4 - Utilizzo di beni di terzi	29.439,17	22.985,02	78,08	20.284,74	88,25
6 - Interessi passivi e oneri finanziari	1.539.869,19	1.539.869,19	100,00	1.539.869,19	100,00
7 - Imposte e tasse	494.655,89	82.465,80	16,67	57.810,34	70,10
8 - Oneri straordinari della gestione corrente	793.620,20	708.202,87	89,24		

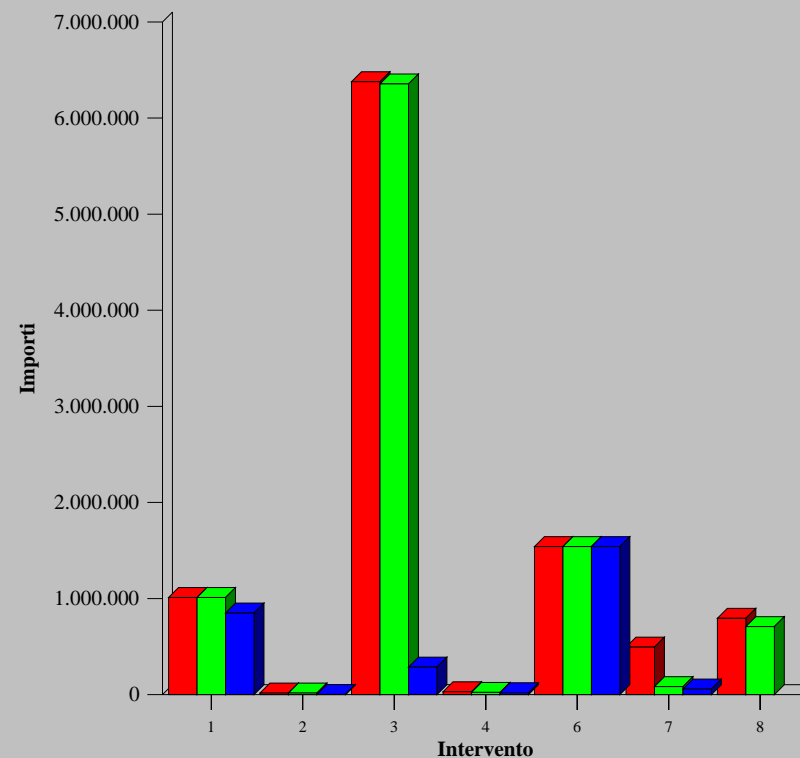

Assestato Impegnato Pagato



Spesa al 31/12/2007

Programma: 370 - Edilizia residenziale pubblica

Titolo II - Spese in conto capitale

Intervento	Previsione Definitiva (A)	Impegnato (B)	% Utilizzo (C = B / A)	Pagato (D)	% Vel. Gest. (E = D / B)
1 - Acquisizione di beni immobili	11.142.618,33	10.716.002,44	96,17	212.988,82	1,99

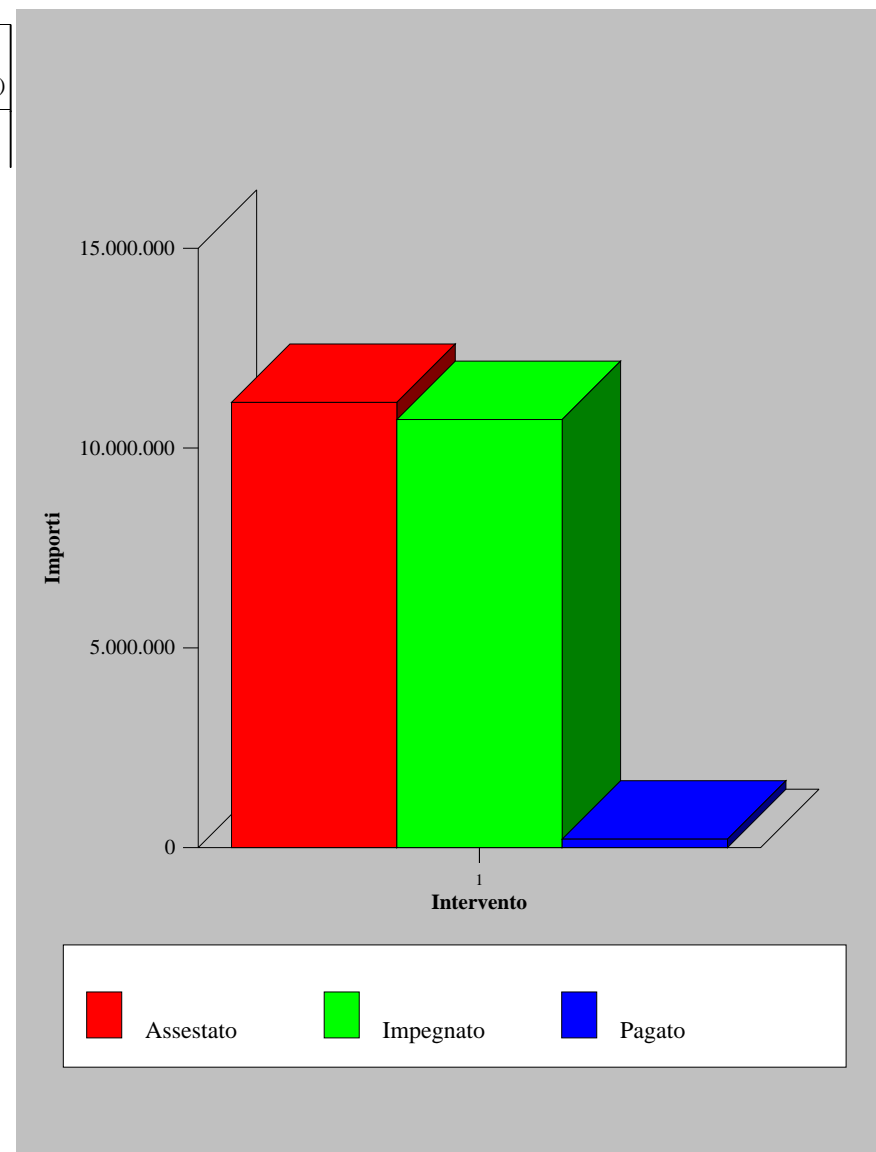



Entrata al 31/12/2007

Programma 380 - Igiene pubblica e tutela ambientale

Titolo II - Entrate derivanti da contributi e trasferimenti correnti dello Stato, della Regione e di altri Enti pubblici, anche in rapporto all'esercizio di funzioni delegate

Categoria	Previsione Definitiva (A)	Accertato (B)	% Utilizzo (C = B / A)	Riscosso (D)	% Vel.Gest. (E = D / B)
2 - Categoria II - contributi e trasferimenti correnti dalla Regione	421.400,00	421.400,00	100,00		

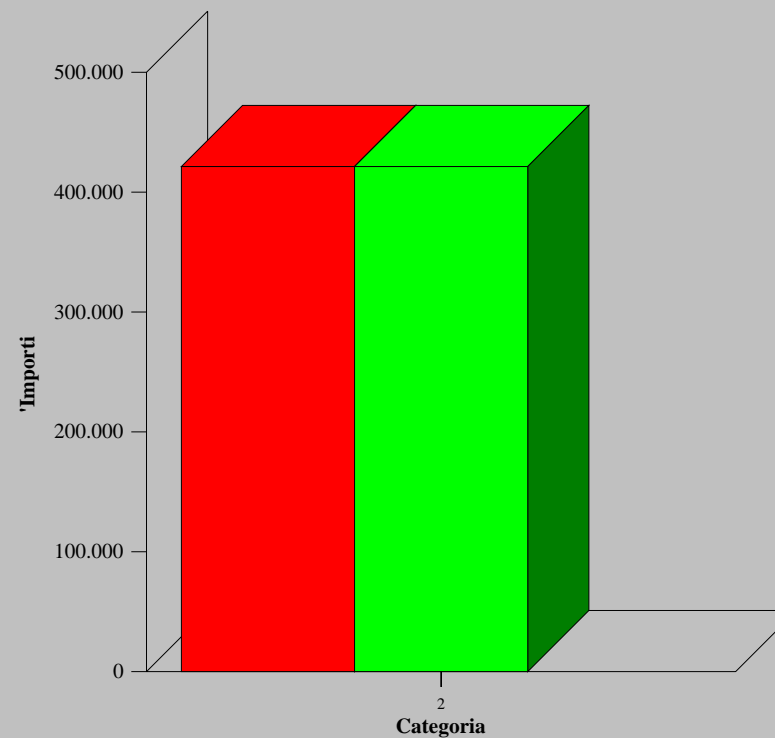

Assestato Accertato Riscosso



Entrata al 31/12/2007

Programma 380 - Igiene pubblica e tutela ambientale

Titolo III - Entrate Extratributarie

Categoria	Previsione Definitiva (A)	Accertato (B)	% Utilizzo (C = B / A)	Riscosso (D)	% Vel.Gest. (E = D / B)
1 - Categoria I - proventi dei servizi pubblici	77.000,00	79.377,61	103,09	64.415,92	81,15

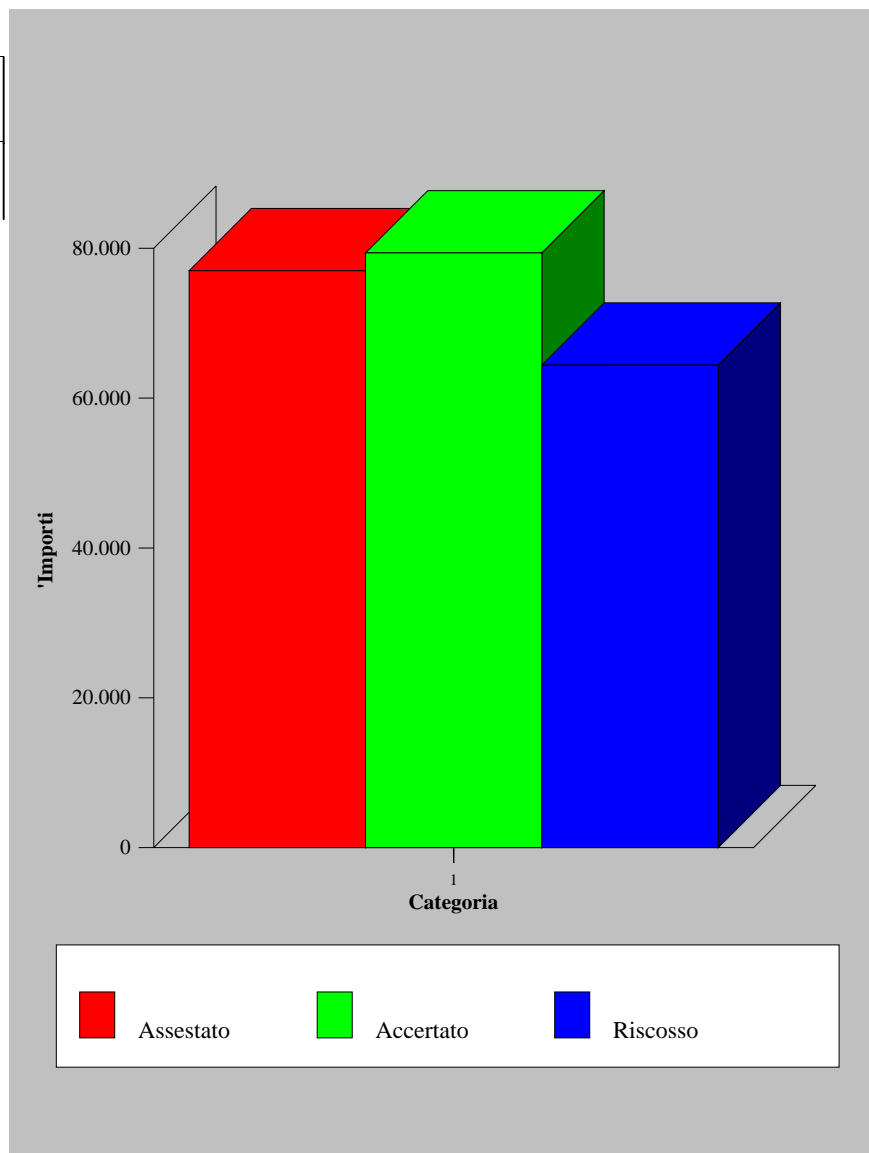



Entrata al 31/12/2007

Programma 380 - Igiene pubblica e tutela ambientale

Titolo IV - Entrate derivanti da alienazioni, da trasferimenti di capitale e da riscossioni di crediti

Categoria	Previsione Definitiva (A)	Accertato (B)	% Utilizzo (C = B / A)	Riscosso (D)	% Vel.Gest. (E = D / B)
2 - Categoria II - trasferimenti di capitale dallo Stato	50.000,00				
3 - Categoria III - trasferimenti di capitale dalla Regione	24.000.000,00	14.000.000,00	58,33		

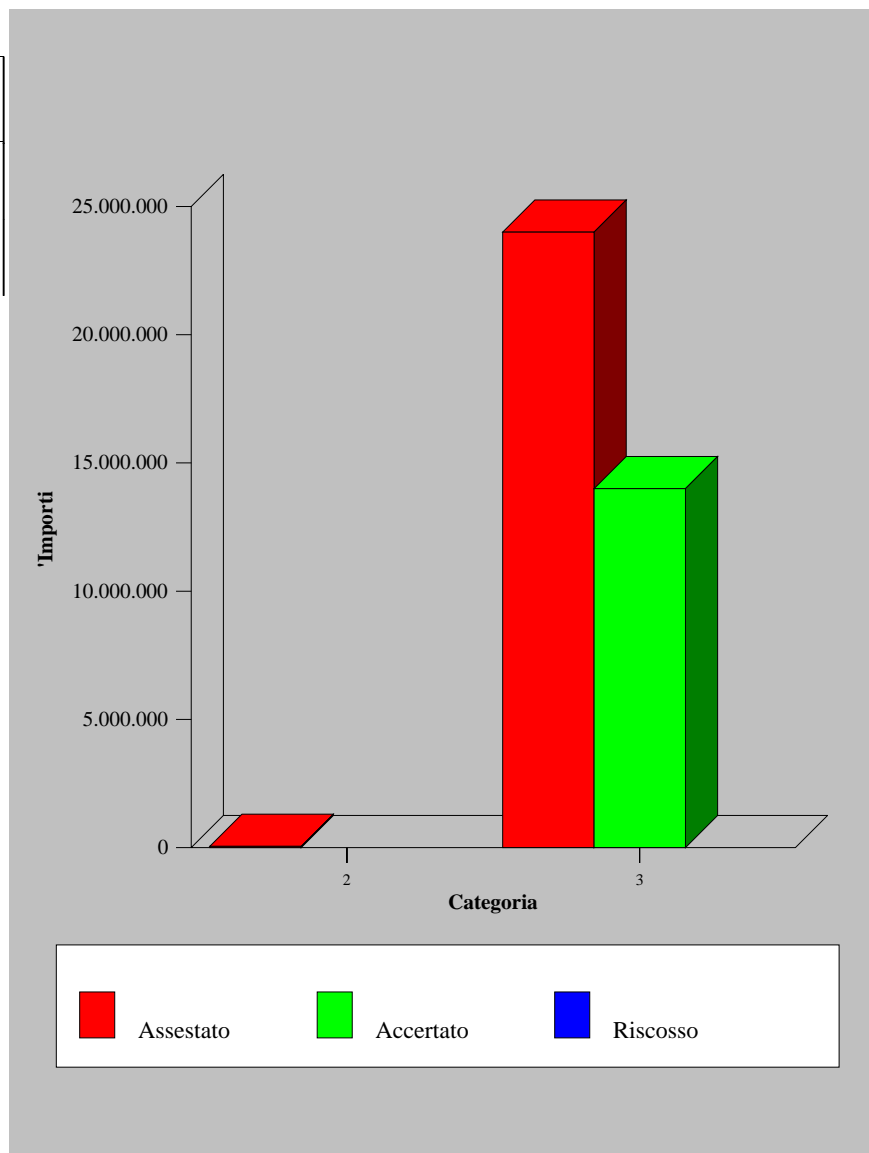



Entrata al 31/12/2007

Programma 380 - Igiene pubblica e tutela ambientale

Titolo V - Entrate derivanti da accensioni di prestiti

Categoria	Previsione Definitiva (A)	Accertato (B)	% Utilizzo (C = B / A)	Riscosso (D)	% Vel.Gest. (E = D / B)
3 - Categoria III - assunzione di mutui e prestiti	1.006.456,90	490.000,00	48,69		

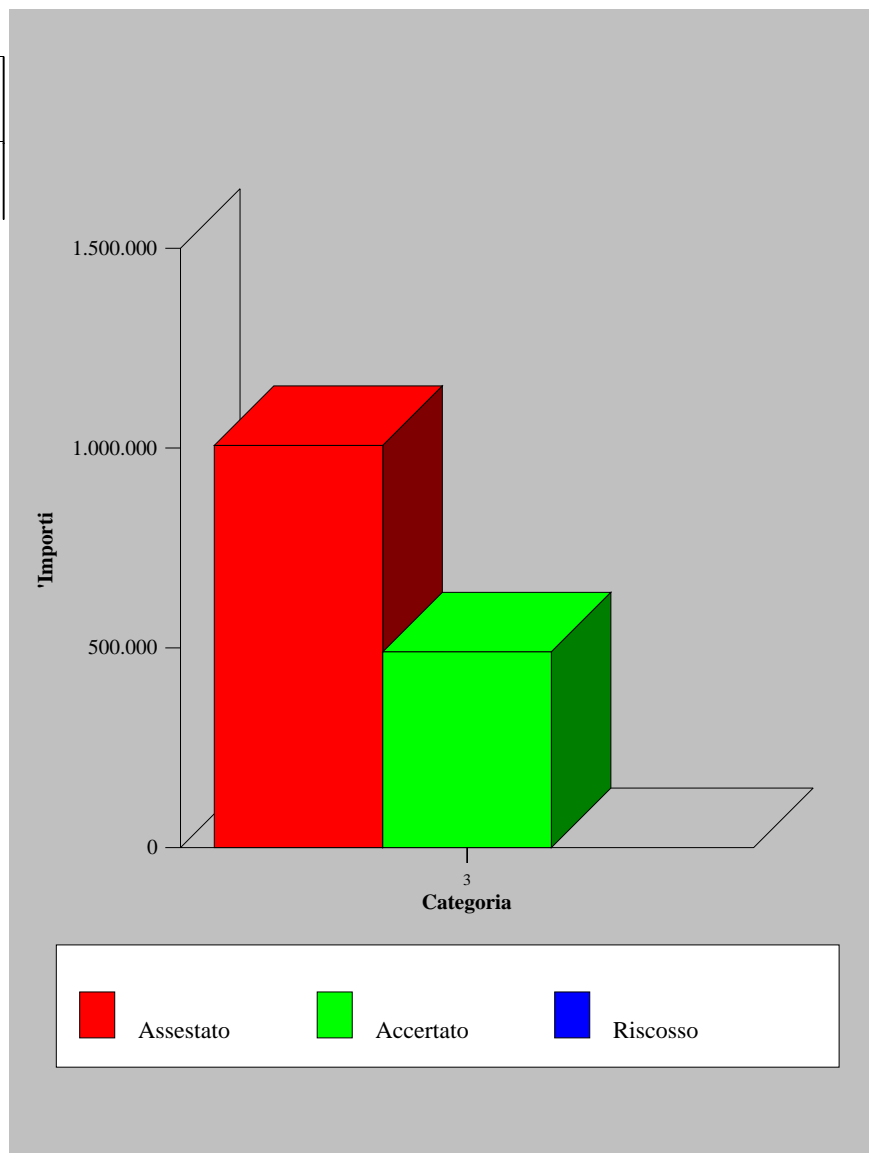



Spesa al 31/12/2007

Programma: 380 - Igiene pubblica e tutela ambientale

Titolo I - Spese correnti

Intervento	Previsione Definitiva (A)	Impegnato (B)	% Utilizzo (C = B / A)	Pagato (D)	% Vel. Gest. (E = D / B)
1 - Personale	833.378,00	833.378,00	100,00	703.948,23	84,47
2 - Acquisto di beni di consumo e/o di materie prime	15.513,23	15.293,65	98,58	5.994,91	39,20
3 - Prestazioni di servizi	3.100.104,76	2.982.685,43	96,21	2.016.884,34	67,62
4 - Utilizzo di beni di terzi	132.761,95	119.475,88	89,99	103.870,03	86,94
5 - Trasferimenti	20.658,28	20.658,28	100,00	20.658,28	100,00
6 - Interessi passivi e oneri finanziari	482.383,38	482.383,38	100,00	482.383,38	100,00
7 - Imposte e tasse	62.173,00	61.912,50	99,58	47.852,99	77,29

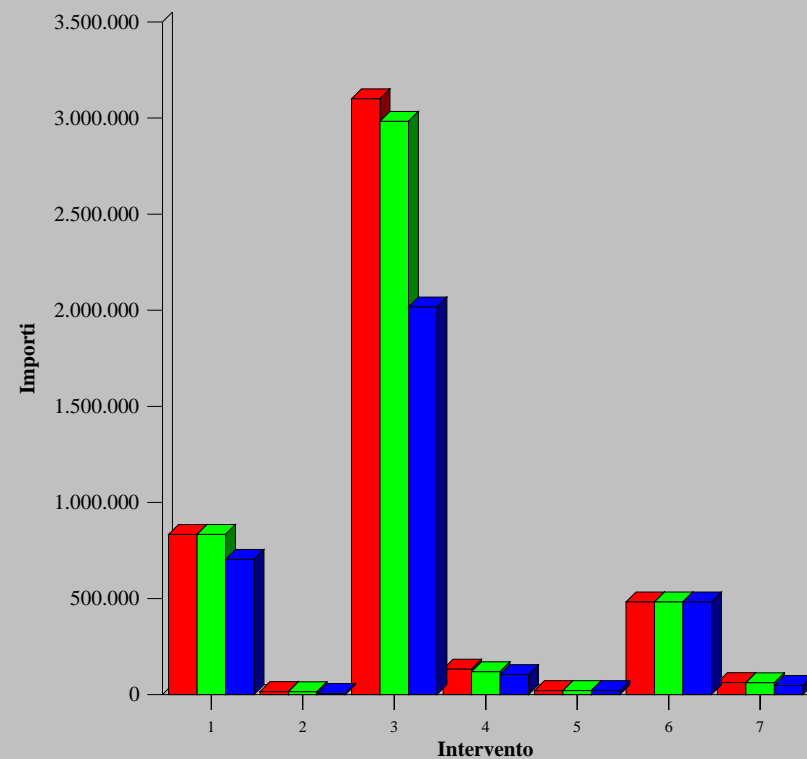

Assestato Impegnato Pagato



Spesa al 31/12/2007

Programma: 380 - Igiene pubblica e tutela ambientale

Titolo II - Spese in conto capitale

Intervento	Previsione Definitiva (A)	Impegnato (B)	% Utilizzo (C = B / A)	Pagato (D)	% Vel. Gest. (E = D / B)
1 - Acquisizione di beni immobili	27.511.456,90	15.090.000,00	54,85	4.495,34	0,03
6 - Incarichi professionali esterni	1.060.000,00	40.000,00	3,77		

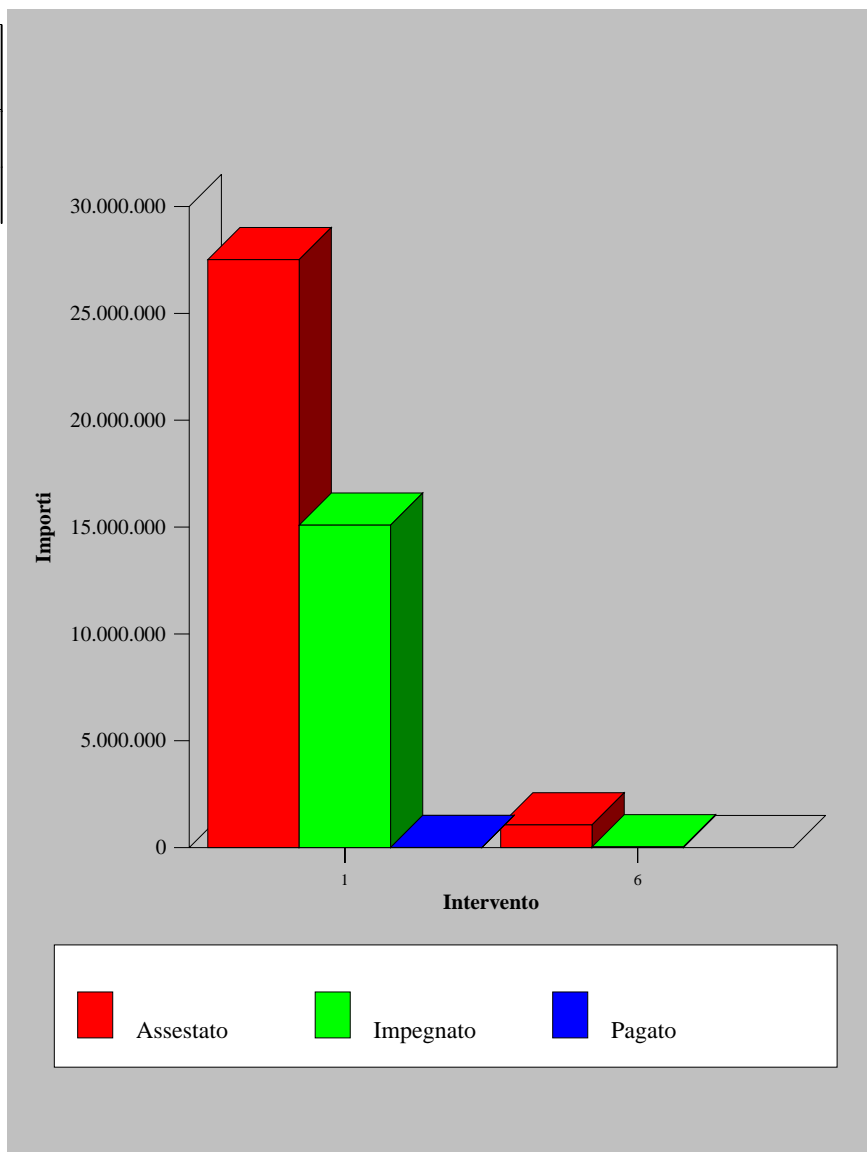



Entrata al 31/12/2007

Programma 390 - Verde pubblico e suo decentramento

Titolo V - Entrate derivanti da accensioni di prestiti

Categoria	Previsione Definitiva (A)	Accertato (B)	% Utilizzo (C = B / A)	Riscosso (D)	% Vel.Gest. (E = D / B)
3 - Categoria III - assunzione di mutui e prestiti	751.000,00	751.000,00	100,00		

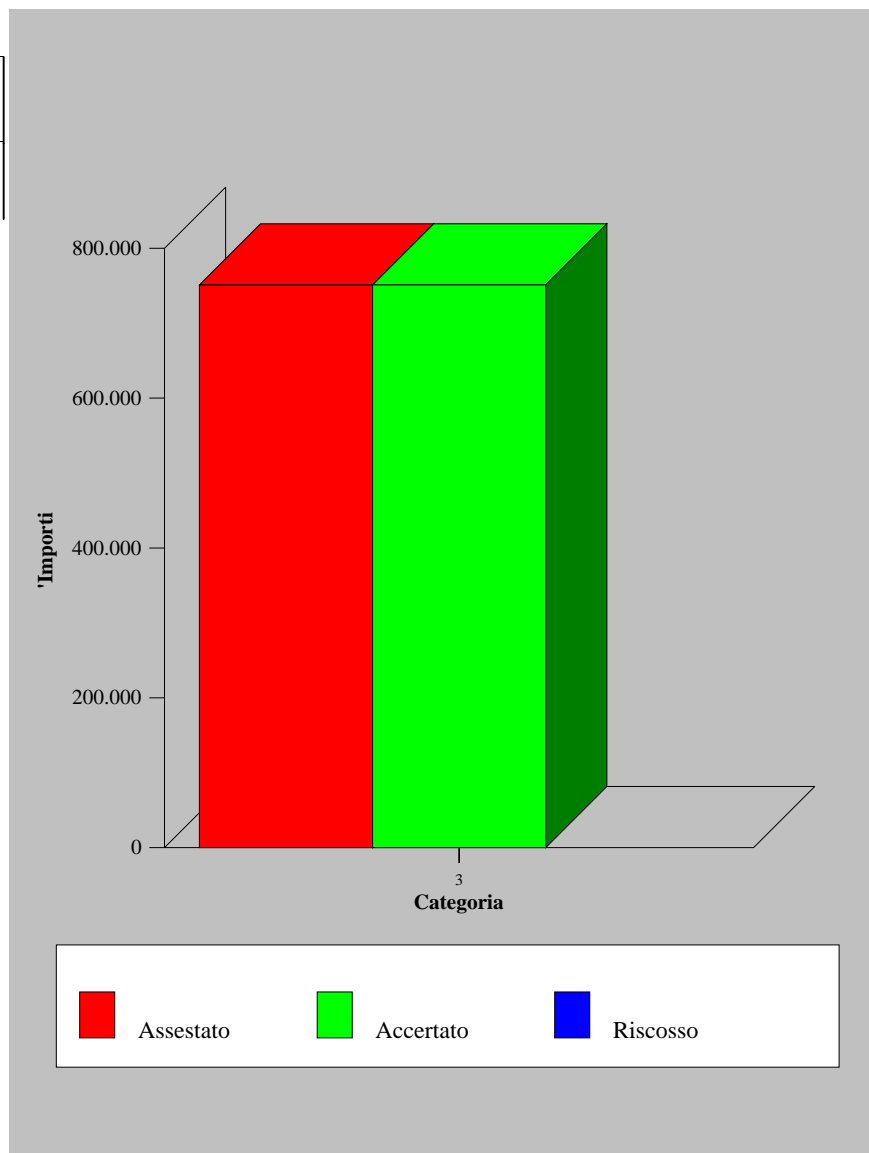



Spesa al 31/12/2007

Programma: 390 - Verde pubblico e suo decentramento

Titolo I - Spese correnti

Intervento	Previsione Definitiva (A)	Impegnato (B)	% Utilizzo (C = B / A)	Pagato (D)	% Vel. Gest. (E = D / B)
1 - Personale	543.759,00	543.759,00	100,00	472.858,94	86,96
2 - Acquisto di beni di consumo e/o di materie prime	11.289,24	10.882,41	96,40	7.333,34	67,39
3 - Prestazioni di servizi	4.430.321,61	4.277.271,25	96,55	3.007.185,74	70,31
4 - Utilizzo di beni di terzi	6.221,84	6.108,41	98,18	385,39	6,31
6 - Interessi passivi e oneri finanziari	302.584,42	302.584,42	100,00	302.584,42	100,00
7 - Imposte e tasse	35.246,00	35.246,00	100,00	21.381,02	60,66
8 - Oneri straordinari della gestione corrente	599.034,72	599.034,72	100,00		

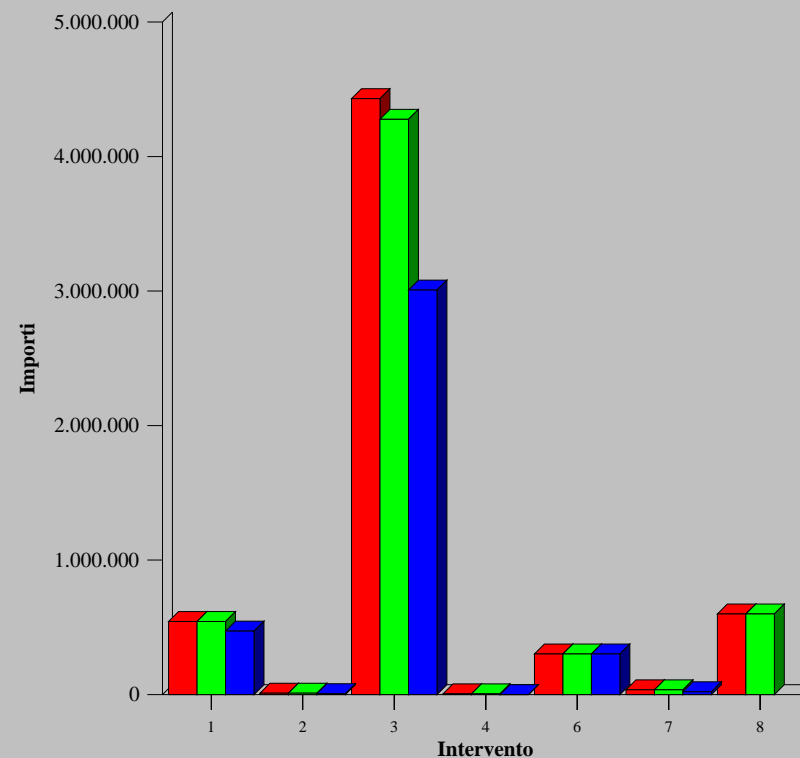

Assestato Impegnato Pagato



Spesa al 31/12/2007

Programma: 390 - Verde pubblico e suo decentramento

Titolo II - Spese in conto capitale

Intervento	Previsione Definitiva (A)	Impegnato (B)	% Utilizzo (C = B / A)	Pagato (D)	% Vel. Gest. (E = D / B)
1 - Acquisizione di beni immobili	1.892.400,85	1.892.400,85	100,00	36.902,53	1,95
6 - Incarichi professionali esterni	440.000,00	376.334,23	85,53		

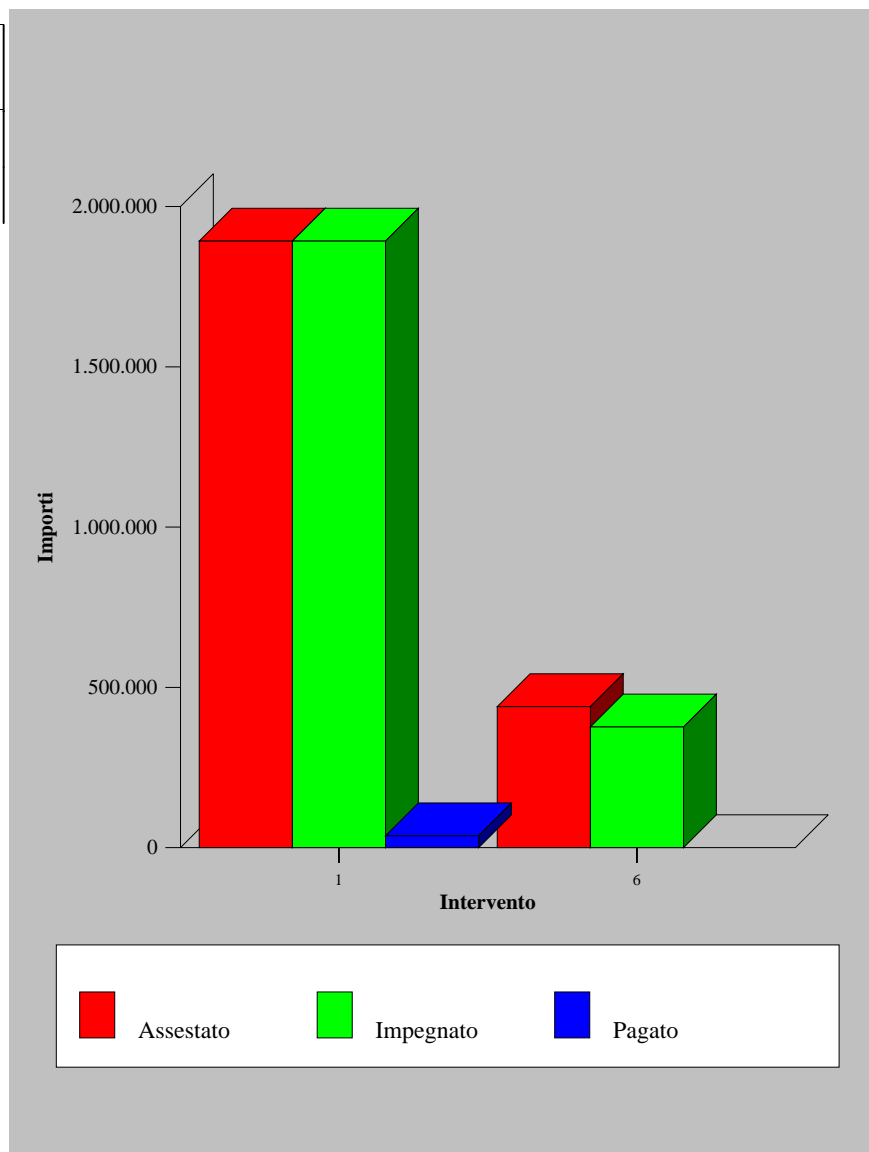



Entrata al 31/12/2007

Programma 400 - Asili nido

Titolo III - Entrate Extratributarie

Categoria	Previsione Definitiva (A)	Accertato (B)	% Utilizzo (C = B / A)	Riscosso (D)	% Vel.Gest. (E = D / B)
1 - Categoria I - proventi dei servizi pubblici	390.000,00	398.532,78	102,19	287.050,09	72,03

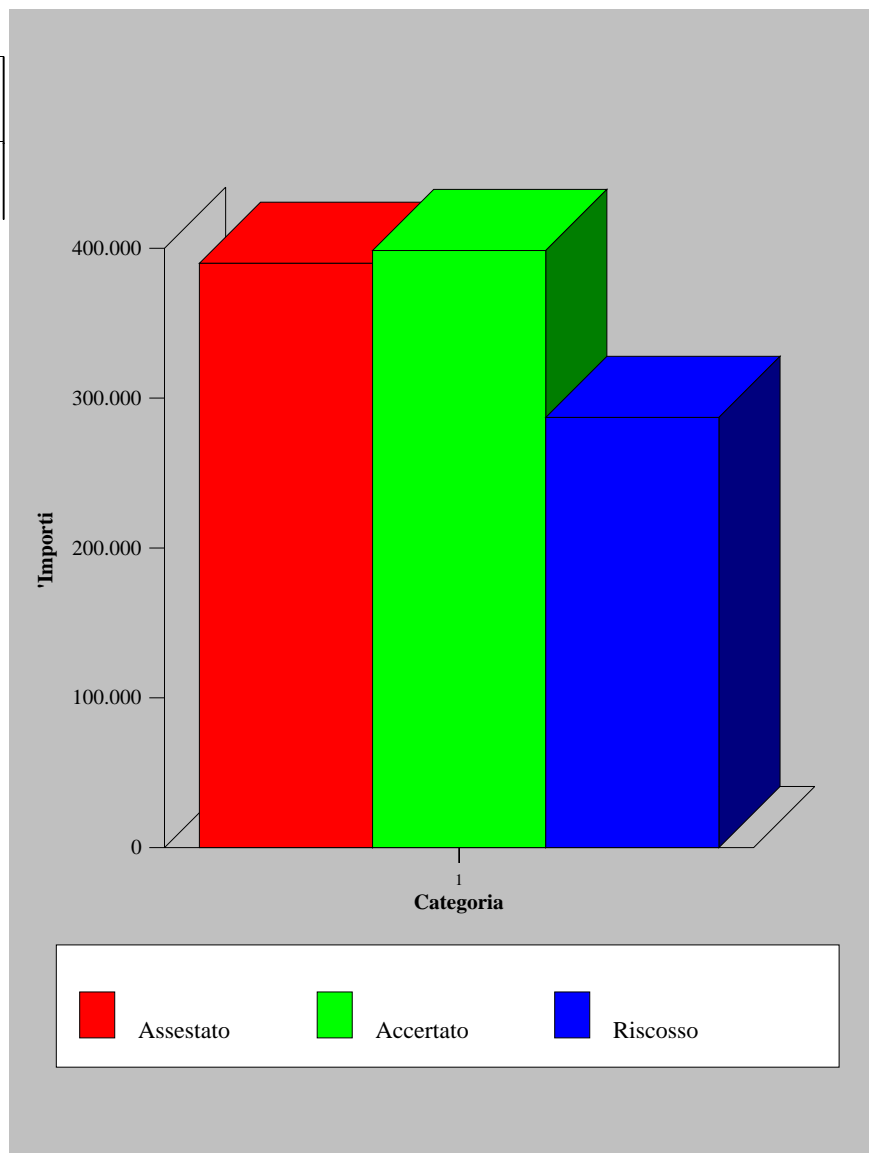



Spesa al 31/12/2007

Programma: 400 - Asili nido

Titolo I - Spese correnti

Intervento	Previsione Definitiva (A)	Impegnato (B)	% Utilizzo (C = B / A)	Pagato (D)	% Vel. Gest. (E = D / B)
1 - Personale	3.525.630,00	3.525.630,00	100,00	2.757.885,61	78,22
2 - Acquisto di beni di consumo e/o di materie prime	179.464,94	179.464,94	100,00	61.828,98	34,45
3 - Prestazioni di servizi	526.072,67	522.824,49	99,38	128.898,40	24,65
4 - Utilizzo di beni di terzi	110.000,00	102.733,53	93,39	102.643,67	99,91
6 - Interessi passivi e oneri finanziari	53.012,70	53.012,70	100,00	53.012,70	100,00
7 - Imposte e tasse	71.592,00	1.030,81	1,44	1.015,00	98,47

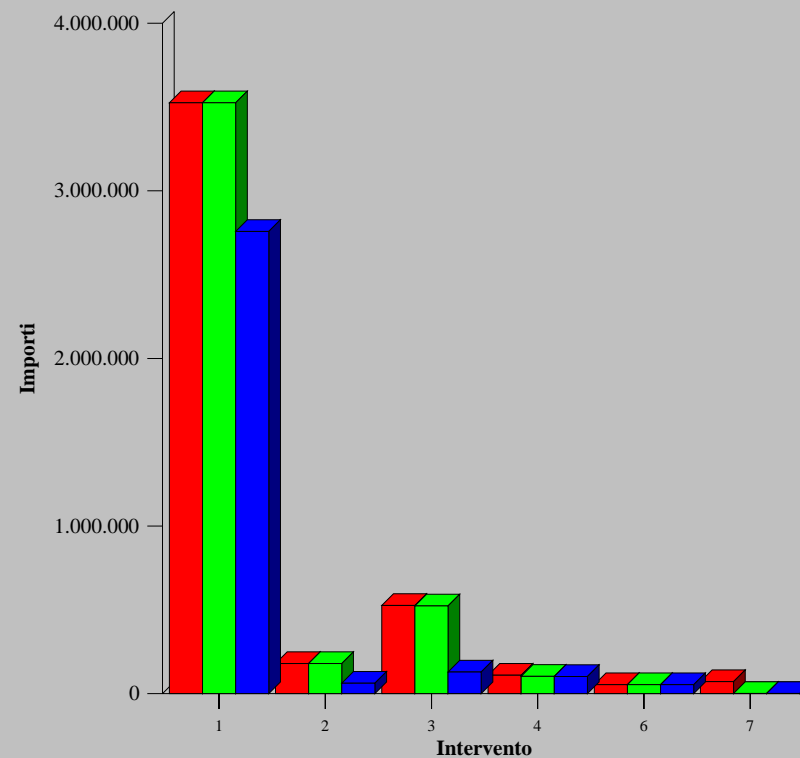

■ Assestato ■ Impegnato ■ Pagato



Spesa al 31/12/2007

Programma: 400 - Asili nido

Titolo II - Spese in conto capitale

Intervento	Previsione Definitiva (A)	Impegnato (B)	% Utilizzo (C = B / A)	Pagato (D)	% Vel. Gest. (E = D / B)
1 - Acquisizione di beni immobili	660.000,00	660.000,00	100,00	1.784,20	0,27
6 - Incarichi professionali esterni	60.000,00	60.000,00	100,00		

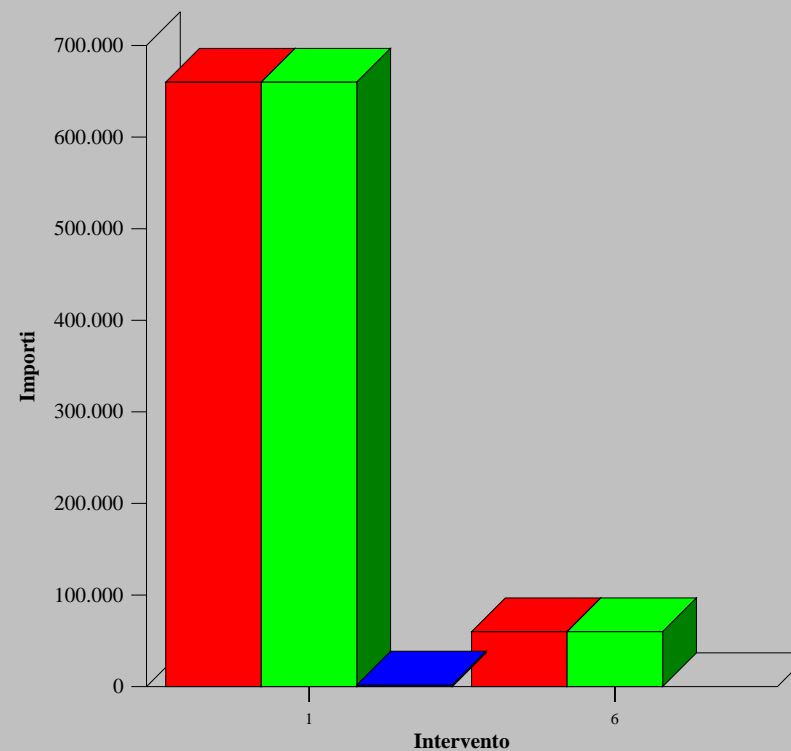

Assestato Impegnato Pagato



Entrata al 31/12/2007

Programma 405 - Politiche socio-giovanili

Titolo II - Entrate derivanti da contributi e trasferimenti correnti dello Stato, della Regione e di altri Enti pubblici, anche in rapporto all'esercizio di funzioni delegate

Categoria	Previsione Definitiva (A)	Accertato (B)	% Utilizzo (C = B / A)	Riscosso (D)	% Vel.Gest. (E = D / B)
1 - Categoria I - contributi e trasferimenti correnti dallo Stato	614.210,46	517.010,46	84,17	517.010,46	100,00

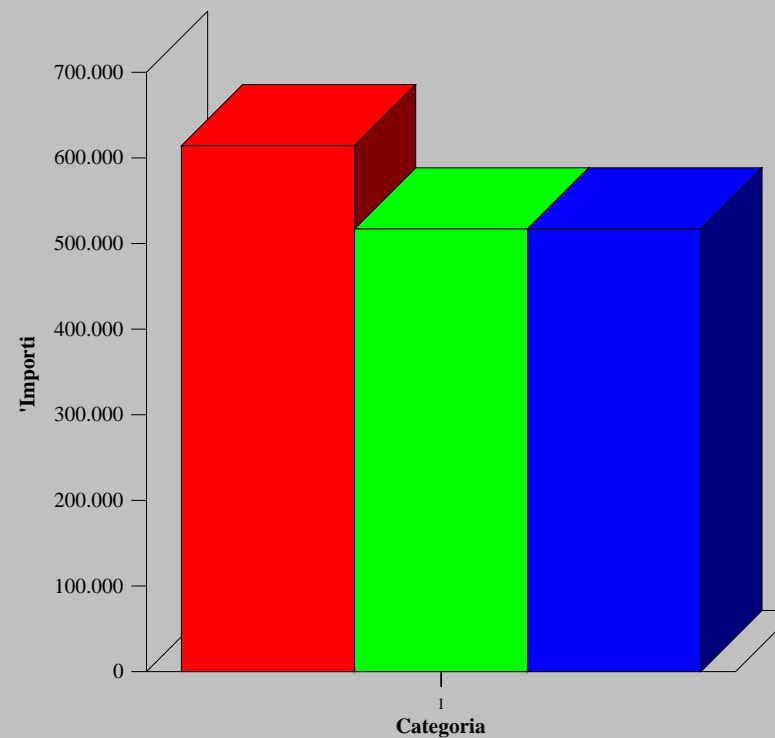

■ Assestato ■ Accertato ■ Riscosso



Entrata al 31/12/2007

Programma 405 - Politiche socio-giovanili

Titolo V - Entrate derivanti da accensioni di prestiti

Categoria	Previsione Definitiva (A)	Accertato (B)	% Utilizzo (C = B / A)	Riscosso (D)	% Vel.Gest. (E = D / B)
3 - Categoria III - assunzione di mutui e prestiti	25.187,96	25.187,96	100,00		

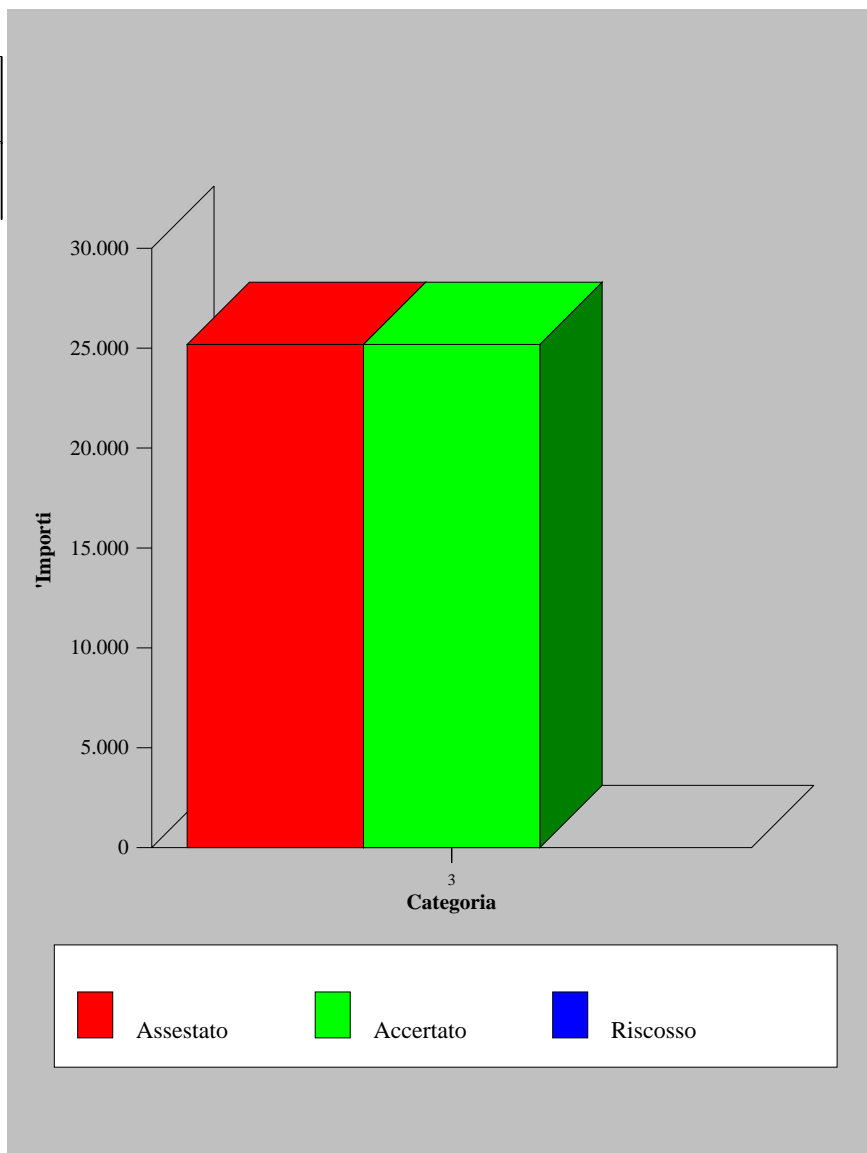



Spesa al 31/12/2007

Programma: 405 - Politiche socio-giovanili

Titolo I - Spese correnti

Intervento	Previsione Definitiva (A)	Impegnato (B)	% Utilizzo (C = B / A)	Pagato (D)	% Vel. Gest. (E = D / B)
1 - Personale	952.003,00	952.003,00	100,00	757.905,75	79,61
2 - Acquisto di beni di consumo e/o di materie prime	17.053,06	16.652,54	97,65	5.405,88	32,46
3 - Prestazioni di servizi	3.078.950,88	2.963.541,97	96,25	1.009.070,01	34,05
4 - Utilizzo di beni di terzi	8.824,86	5.887,68	66,72	769,00	13,06
5 - Trasferimenti	475.000,00	472.672,01	99,51	211.764,14	44,80
7 - Imposte e tasse	93.461,00	76.120,35	81,45	61.317,71	80,55

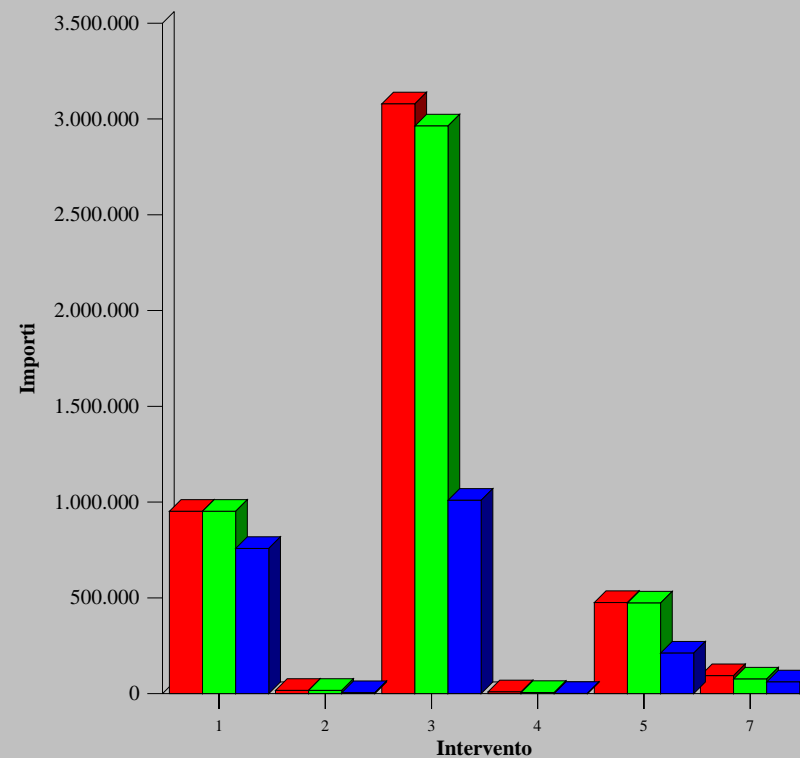

■ Assestato ■ Impegnato ■ Pagato



Spesa al 31/12/2007

Programma: 405 - Politiche socio-giovanili

Titolo II - Spese in conto capitale

Intervento	Previsione Definitiva (A)	Impegnato (B)	% Utilizzo (C = B / A)	Pagato (D)	% Vel. Gest. (E = D / B)
5 - Acquisizione di beni mobili, macchine ed attrezzature tecnico-scientifiche	25.187,96	25.187,96	100,00		

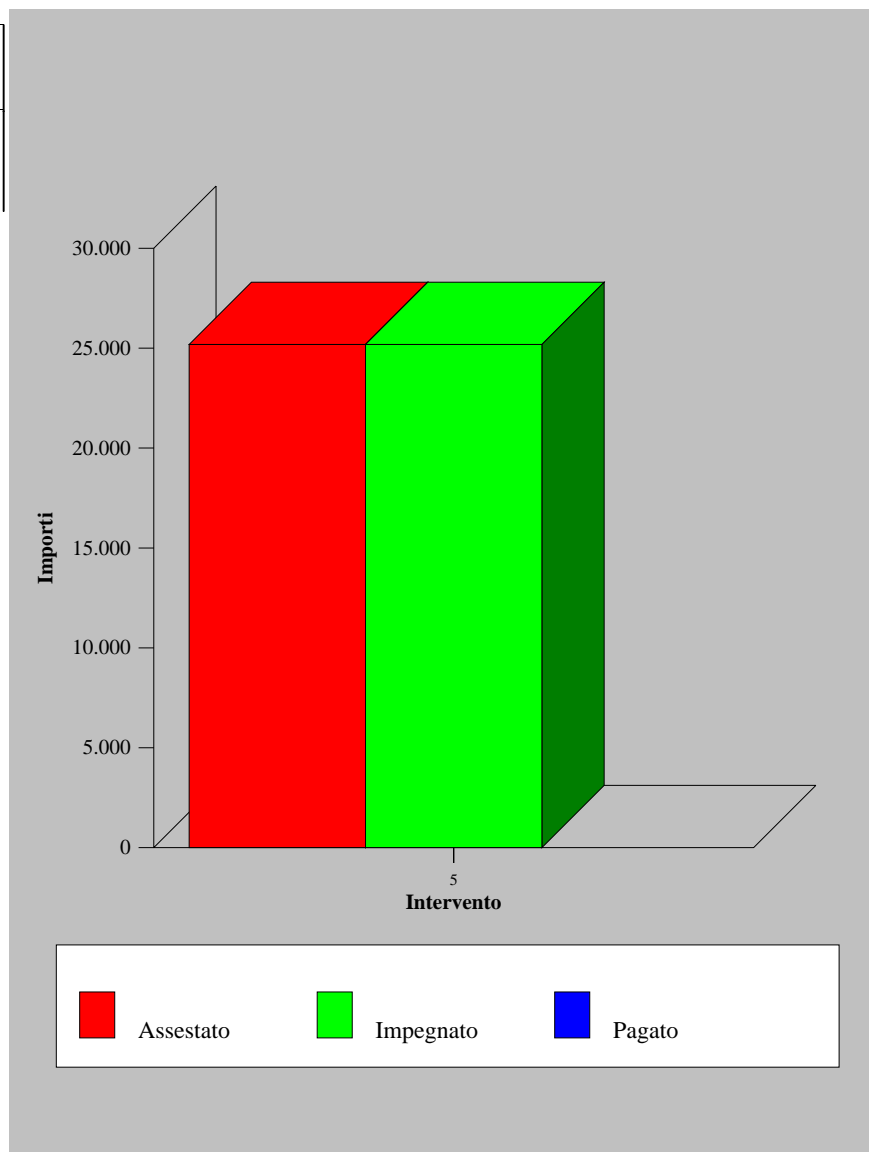



Entrata al 31/12/2007

Programma 410 - Servizi assistenziali ai minori

Titolo II - Entrate derivanti da contributi e trasferimenti correnti dello Stato, della Regione e di altri Enti pubblici, anche in rapporto all'esercizio di funzioni delegate

Categoria	Previsione Definitiva (A)	Accertato (B)	% Utilizzo (C = B / A)	Riscosso (D)	% Vel.Gest. (E = D / B)
1 - Categoria I - contributi e trasferimenti correnti dallo Stato	150.000,00				

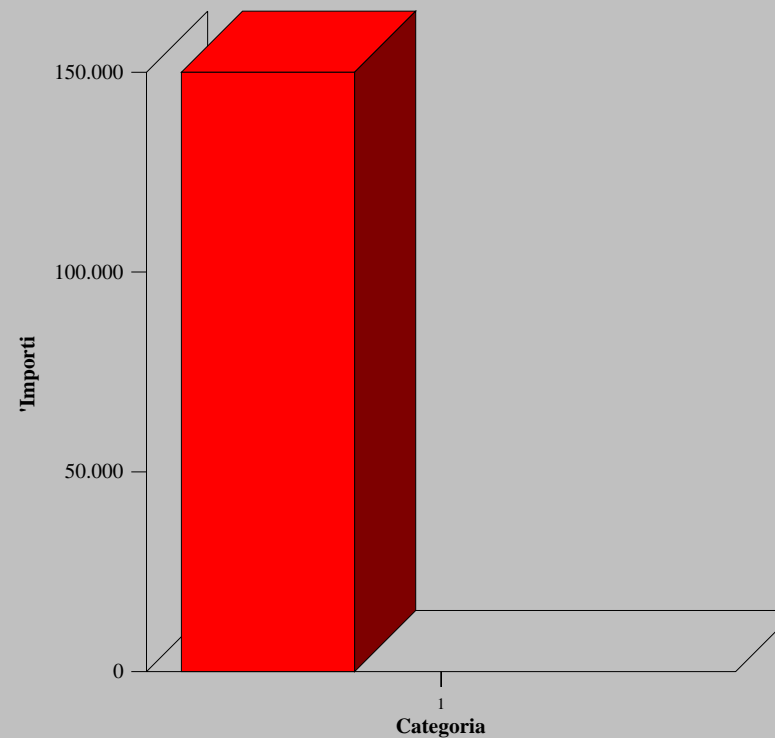

Assestato Accertato Riscosso



Spesa al 31/12/2007

Programma: 410 - Servizi assistenziali ai minori

Titolo I - Spese correnti

Intervento	Previsione Definitiva (A)	Impegnato (B)	% Utilizzo (C = B / A)	Pagato (D)	% Vel. Gest. (E = D / B)
3 - Prestazioni di servizi	9.543.316,69	9.210.283,68	96,51	4.686.101,74	50,88
5 - Trasferimenti	203.000,00	203.000,00	100,00	18.735,00	9,23

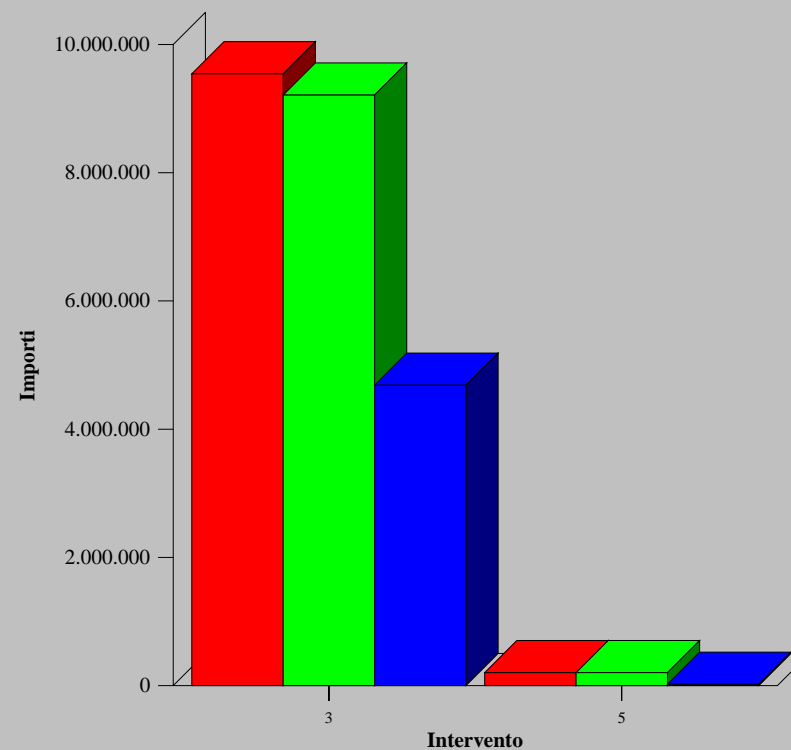

■ Assestato ■ Impegnato ■ Pagato



Entrata al 31/12/2007

Programma 420 - Solidarietà sociale e decentramento delle funzioni di assistenza

Titolo II - Entrate derivanti da contributi e trasferimenti correnti dello Stato, della Regione e di altri Enti pubblici, anche in rapporto all'esercizio di funzioni delegate

Categoria	Previsione Definitiva (A)	Accertato (B)	% Utilizzo (C = B / A)	Riscosso (D)	% Vel.Gest. (E = D / B)
1 - Categoria I - contributi e trasferimenti correnti dallo Stato	2.160.891,40	1.930.891,40	89,36	1.930.891,00	100,00
2 - Categoria II - contributi e trasferimenti correnti dalla Regione	10.198.083,64	8.640.599,73	84,73	8.246.130,34	95,43
3 - Categoria III - contributi e trasferimenti correnti dalla Regione per funzioni delegate	3.955.179,13	2.734.407,33	69,13	2.734.407,33	100,00

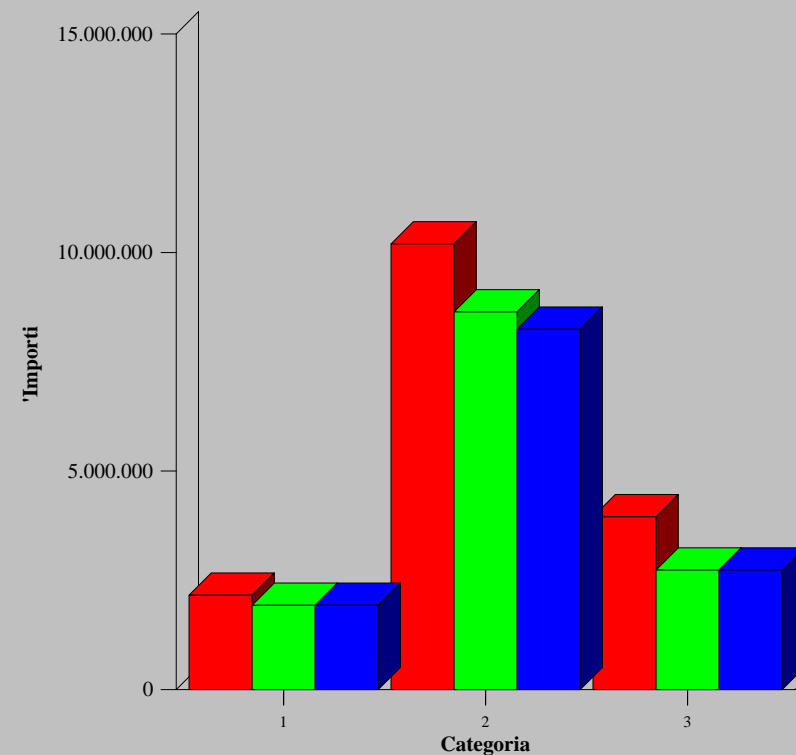

Assestato Accertato Riscosso



Entrata al 31/12/2007

Programma 420 - Solidarietà sociale e decentramento delle funzioni di assistenza

Titolo III - Entrate Extratributarie

Categoria	Previsione Definitiva (A)	Accertato (B)	% Utilizzo (C = B / A)	Riscosso (D)	% Vel.Gest. (E = D / B)
1 - Categoria I - proventi dei servizi pubblici	140.000,00	135.000,00	96,43	97.008,33	71,86
5 - Categoria V - proventi diversi	98.700,00	98.700,00	100,00	96.341,19	97,61

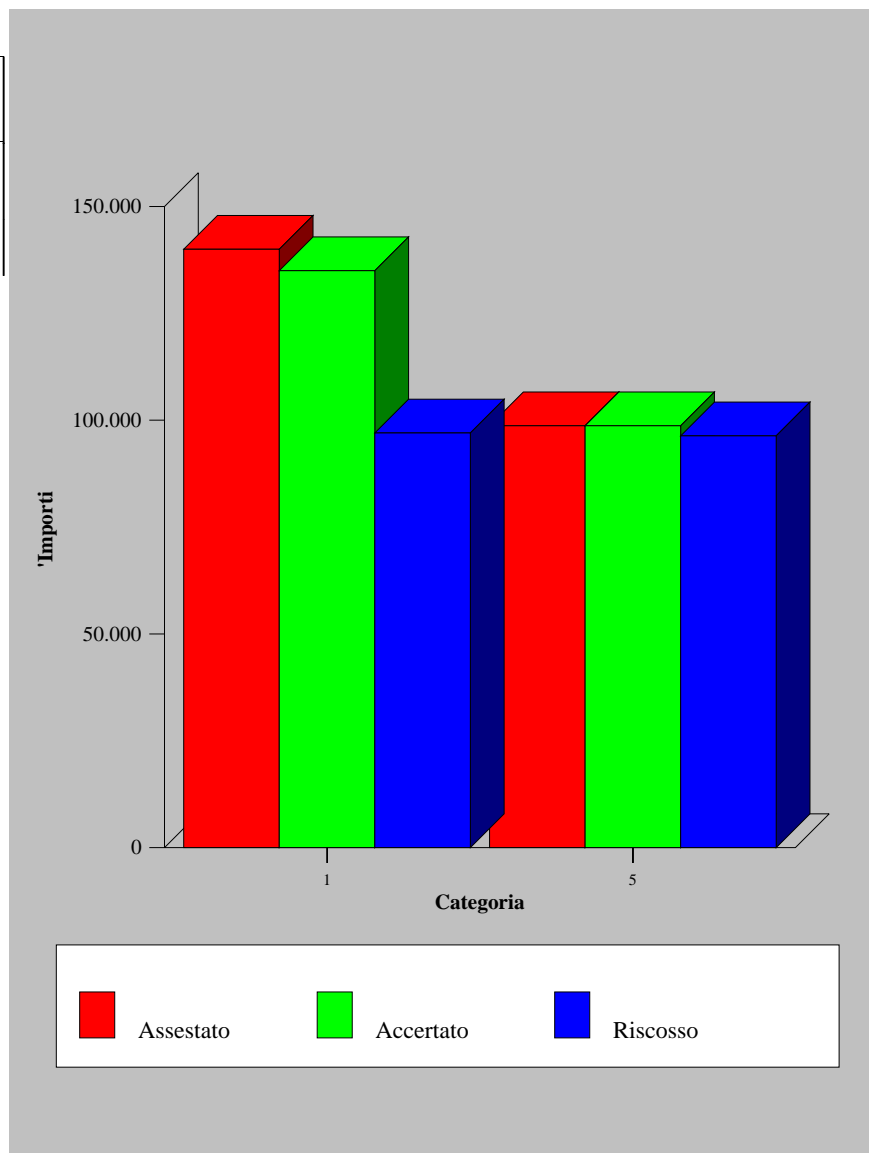



Entrata al 31/12/2007

Programma 420 - Solidarietà sociale e decentramento delle funzioni di assistenza

Titolo IV - Entrate derivanti da alienazioni, da trasferimenti di capitale e da riscossioni di crediti

Categoria	Previsione Definitiva (A)	Accertato (B)	% Utilizzo (C = B / A)	Riscosso (D)	% Vel.Gest. (E = D / B)
2 - Categoria II - trasferimenti di capitale dallo Stato	1.000.000,00				

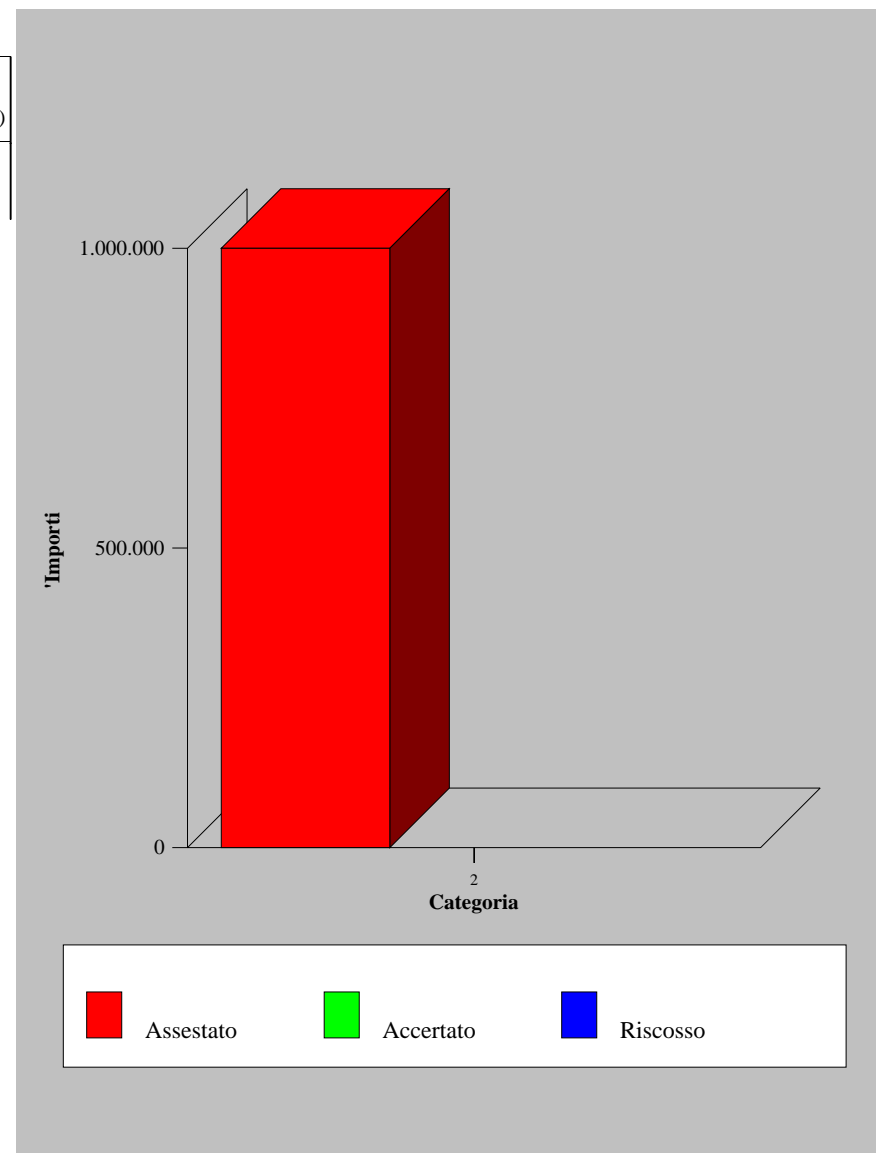



Spesa al 31/12/2007

Programma: 420 - Solidarietà sociale e decentramento delle funzioni di assistenza

Titolo I - Spese correnti

Intervento	Previsione Definitiva (A)	Impegnato (B)	% Utilizzo (C = B / A)	Pagato (D)	% Vel. Gest. (E = D / B)
1 - Personale	1.664.405,00	1.664.405,00	100,00	1.501.756,35	90,23
2 - Acquisto di beni di consumo e/o di materie prime	107.841,44	94.099,20	87,26	10.087,73	10,72
3 - Prestazioni di servizi	19.220.011,43	16.752.375,98	87,16	6.787.183,06	40,51
4 - Utilizzo di beni di terzi	88.667,33	83.219,61	93,86	81.544,29	97,99
5 - Trasferimenti	10.027.999,96	9.789.923,32	97,63	6.158.771,76	62,91
6 - Interessi passivi e oneri finanziari	68.866,78	68.866,78	100,00	68.866,78	100,00
7 - Imposte e tasse	115.679,00	112.227,16	97,02	93.109,16	82,96

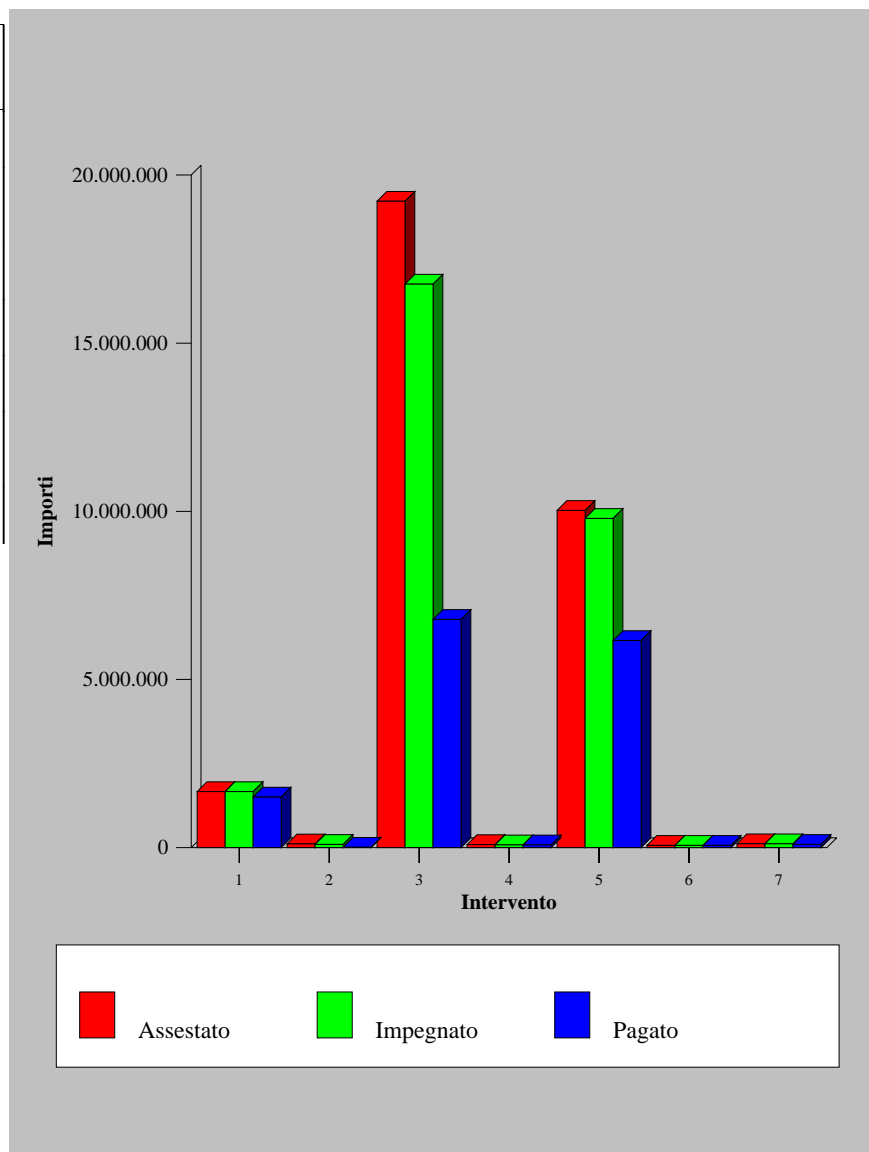



Spesa al 31/12/2007

Programma: 420 - Solidarietà sociale e decentramento delle funzioni di assistenza

Titolo II - Spese in conto capitale

Intervento	Previsione Definitiva (A)	Impegnato (B)	% Utilizzo (C = B / A)	Pagato (D)	% Vel. Gest. (E = D / B)
1 - Acquisizione di beni immobili	5.924.483,38	4.659.717,72	78,65	151,00	0,00
6 - Incarichi professionali esterni	200.000,00	93.648,04	46,82		

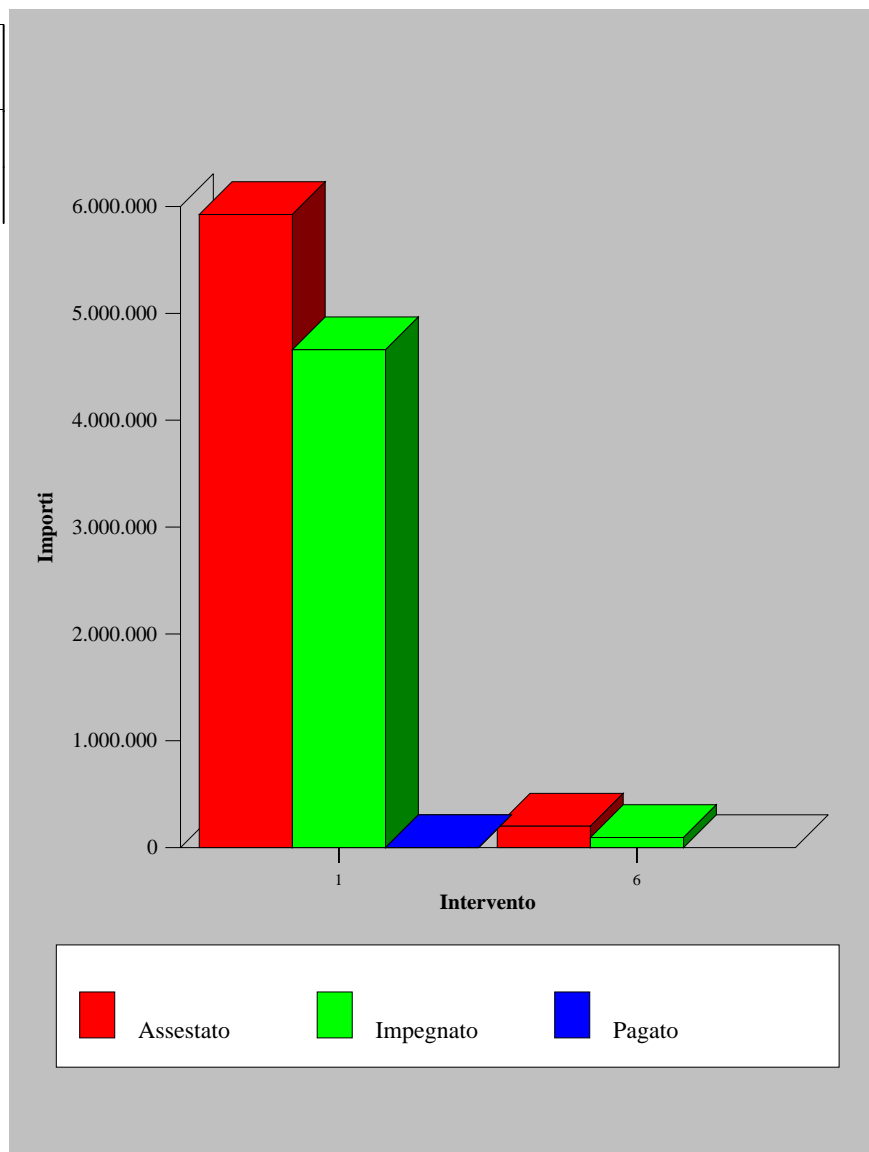



Entrata al 31/12/2007

Programma 430 - Servizi necroscopici e cimiteriali

Titolo III - Entrate Extratributarie

Categoria	Previsione Definitiva (A)	Accertato (B)	% Utilizzo (C = B / A)	Riscosso (D)	% Vel.Gest. (E = D / B)
1 - Categoria I - proventi dei servizi pubblici	488.200,00	514.270,45	105,34	380.238,44	73,94
2 - Categoria II - proventi dei beni dell'Ente	752.000,00	846.454,46	112,56	846.454,46	100,00

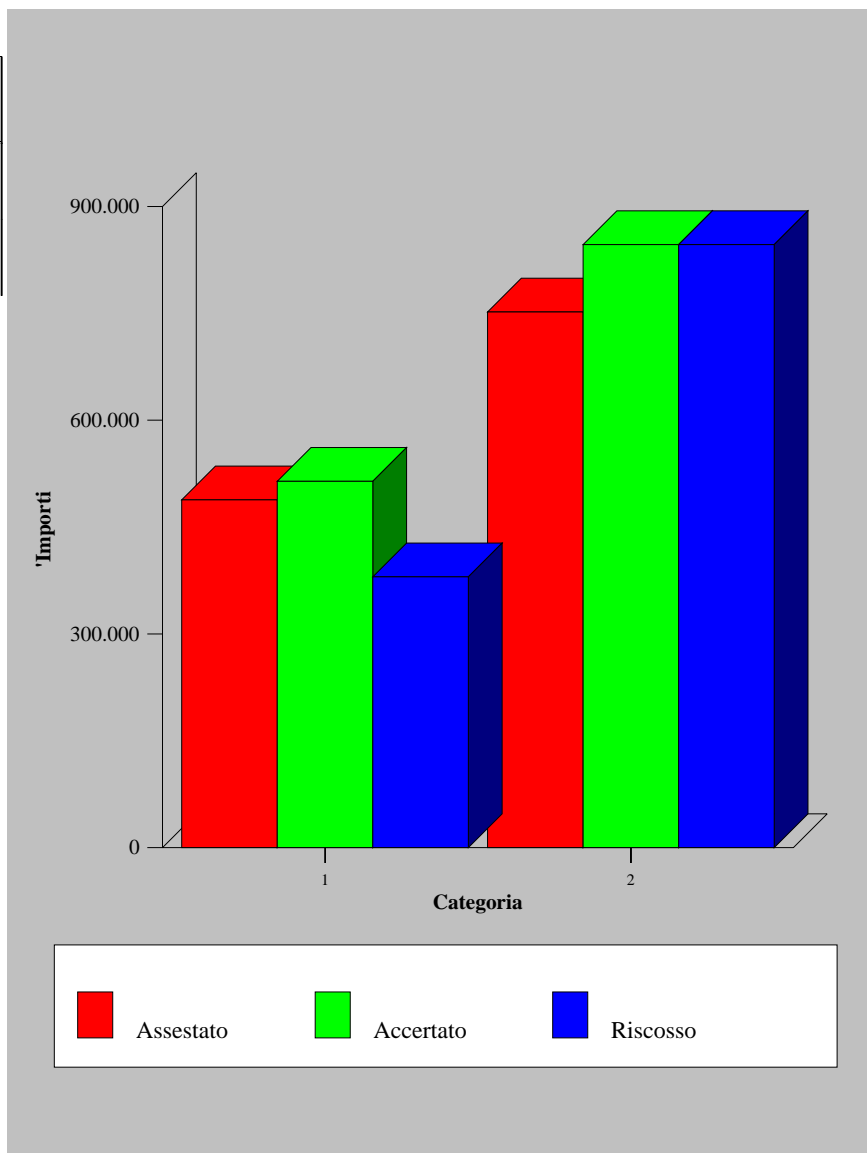



Entrata al 31/12/2007

Programma 430 - Servizi necroscopici e cimiteriali

Titolo IV - Entrate derivanti da alienazioni, da trasferimenti di capitale e da riscossioni di crediti

Categoria	Previsione Definitiva (A)	Accertato (B)	% Utilizzo (C = B / A)	Riscosso (D)	% Vel.Gest. (E = D / B)
1 - Categoria I - alienazione di beni patrimoniali	1.150.000,00	363.516,91	31,61	348.924,91	95,99

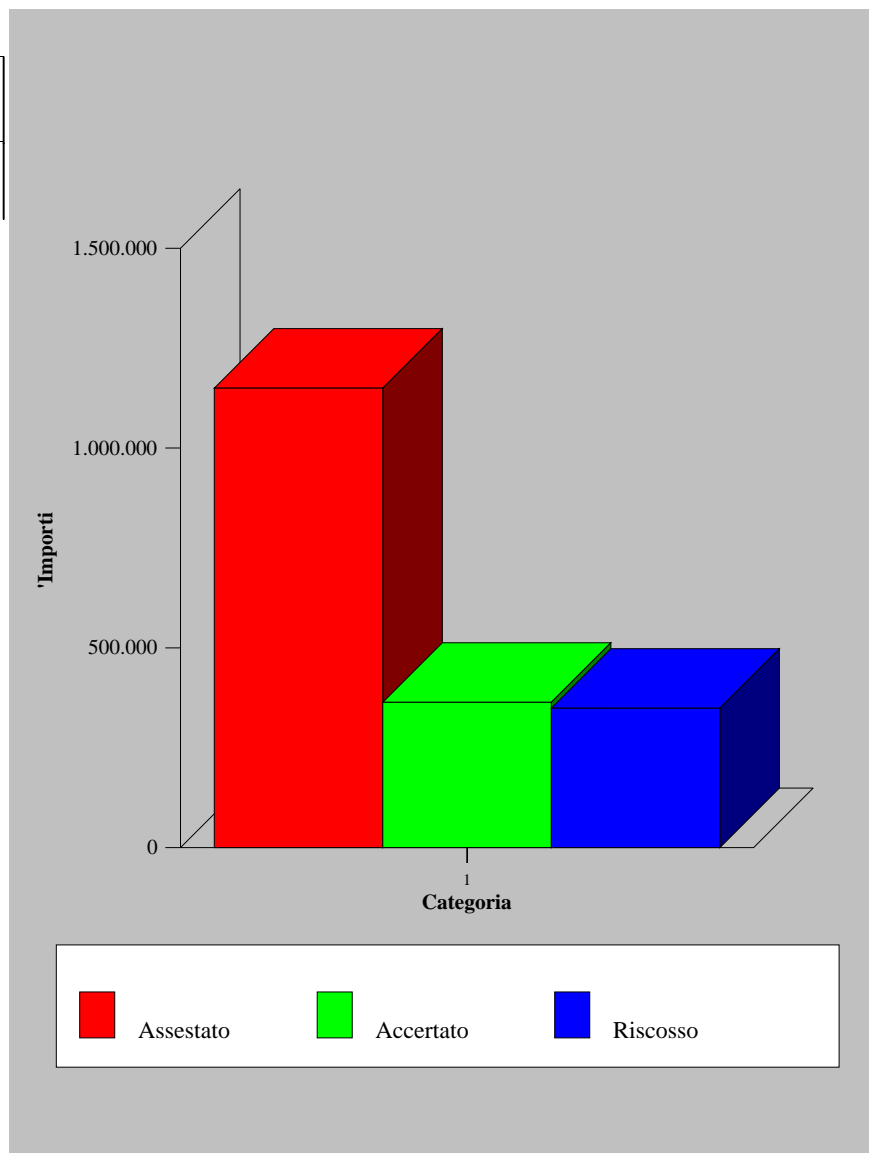



Spesa al 31/12/2007

Programma: 430 - Servizi necroscopici e cimiteriali

Titolo I - Spese correnti

Intervento	Previsione Definitiva (A)	Impegnato (B)	% Utilizzo (C = B / A)	Pagato (D)	% Vel. Gest. (E = D / B)
1 - Personale	959.743,00	959.743,00	100,00	734.507,69	76,53
2 - Acquisto di beni di consumo e/o di materie prime	21.806,13	20.521,38	94,11	6.079,63	29,63
3 - Prestazioni di servizi	1.105.496,01	1.064.382,48	96,28	671.217,20	63,06
4 - Utilizzo di beni di terzi	1.887,68	1.887,68	100,00	770,79	40,83
6 - Interessi passivi e oneri finanziari	375.616,19	375.616,19	100,00	375.616,19	100,00
7 - Imposte e tasse	72.772,00	72.494,93	99,62	42.555,95	58,70
8 - Oneri straordinari della gestione corrente	2.218,97	1.286,04	57,96	560,93	43,62

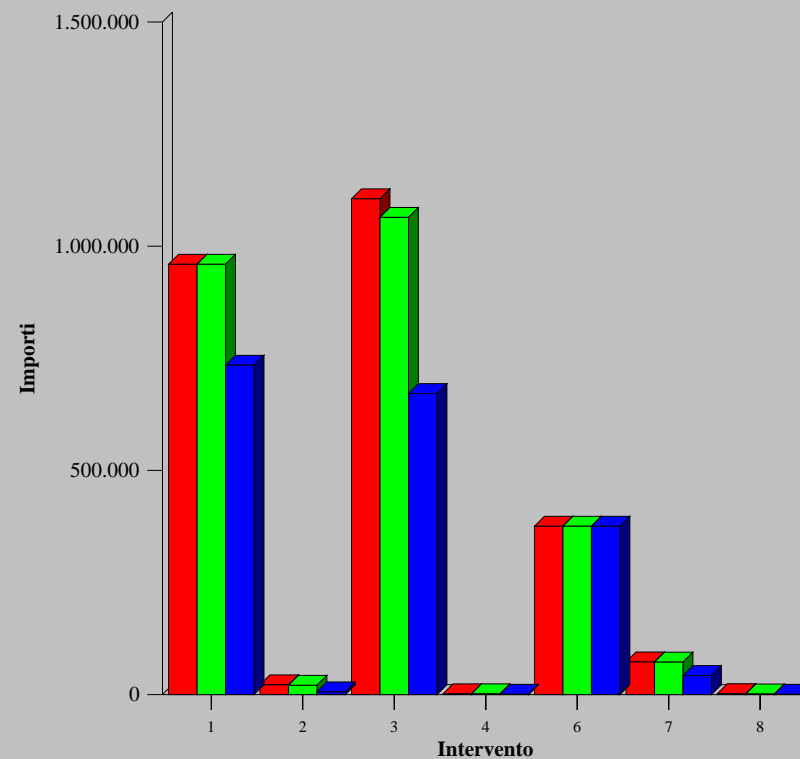

Assestato Impegnato Pagato



Spesa al 31/12/2007

Programma: 430 - Servizi necroscopici e cimiteriali

Titolo II - Spese in conto capitale

Intervento	Previsione Definitiva (A)	Impegnato (B)	% Utilizzo (C = B / A)	Pagato (D)	% Vel. Gest. (E = D / B)
1 - Acquisizione di beni immobili	1.150.000,00	363.516,91	31,61		

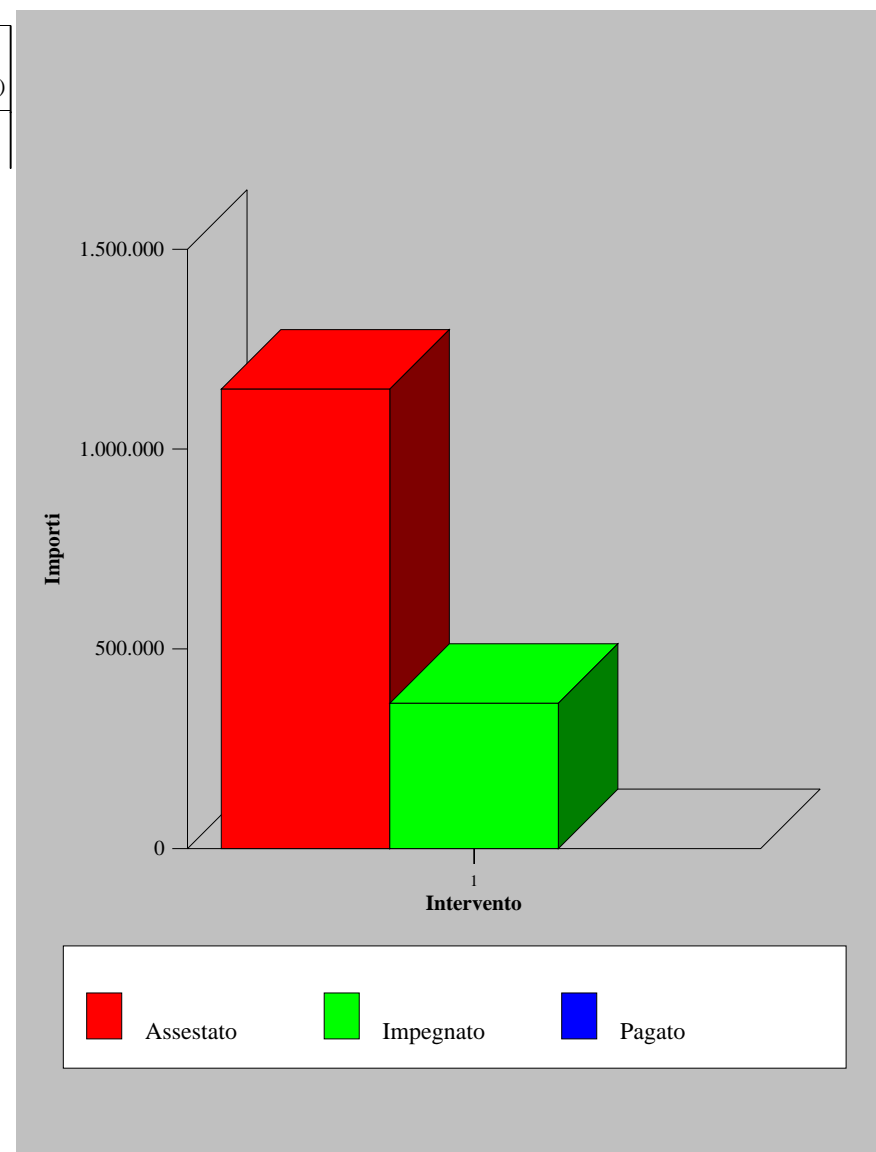



Entrata al 31/12/2007

Programma 440 - Mercati e servizi connessi allo sviluppo economico

Titolo V - Entrate derivanti da accensioni di prestiti

Categoria	Previsione Definitiva (A)	Accertato (B)	% Utilizzo (C = B / A)	Riscosso (D)	% Vel.Gest. (E = D / B)
3 - Categoria III - assunzione di mutui e prestiti	2.025.000,00	870.819,92	43,00		

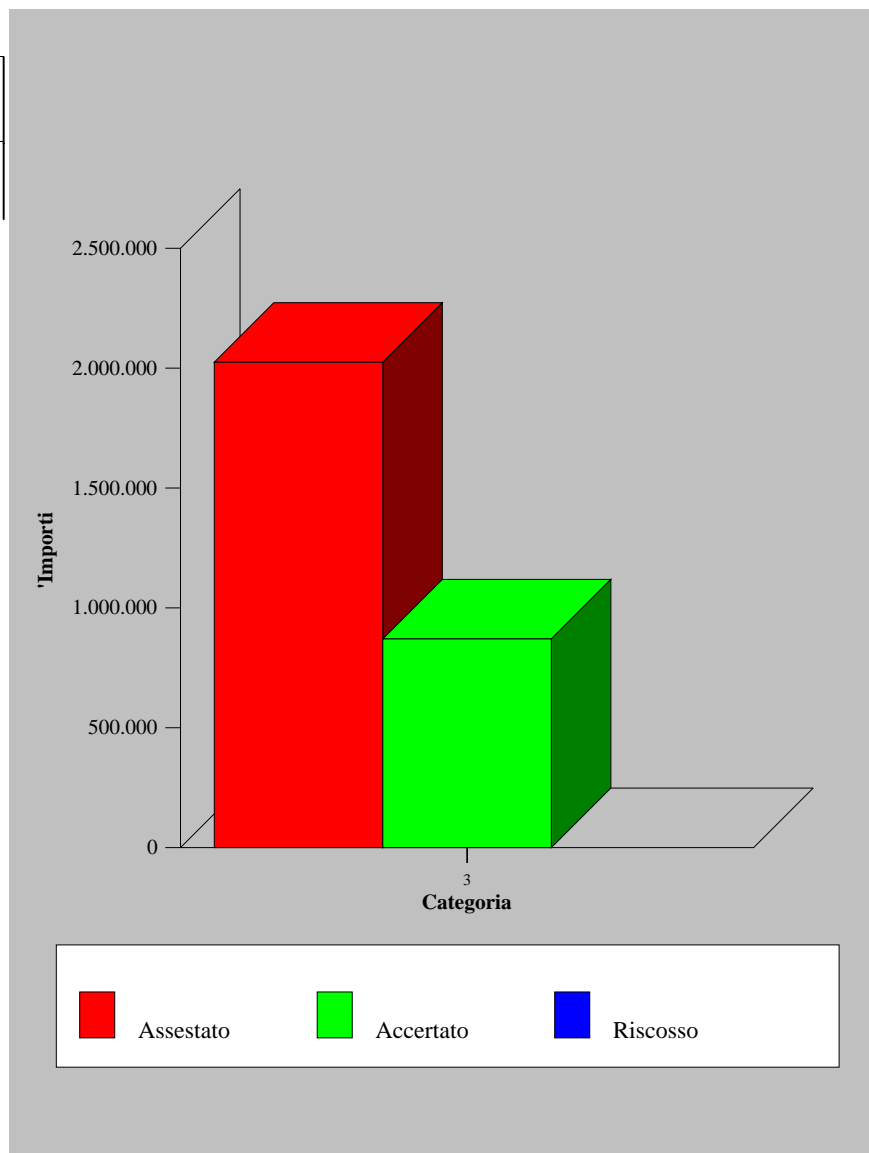



Spesa al 31/12/2007

Programma: 440 - Mercati e servizi connessi allo sviluppo economico

Titolo I - Spese correnti

Intervento	Previsione Definitiva (A)	Impegnato (B)	% Utilizzo (C = B / A)	Pagato (D)	% Vel. Gest. (E = D / B)
2 - Acquisto di beni di consumo e/o di materie prime	2.316,46	1.520,46	65,64	204,00	13,42
3 - Prestazioni di servizi	381.178,15	359.261,60	94,25	79.969,21	22,26
4 - Utilizzo di beni di terzi	943,84	943,84	100,00	385,51	40,84
5 - Trasferimenti	258.228,45	258.228,45	100,00	258.228,45	100,00
6 - Interessi passivi e oneri finanziari	192.450,82	192.450,82	100,00	192.450,82	100,00
8 - Oneri straordinari della gestione corrente	1.000,00				

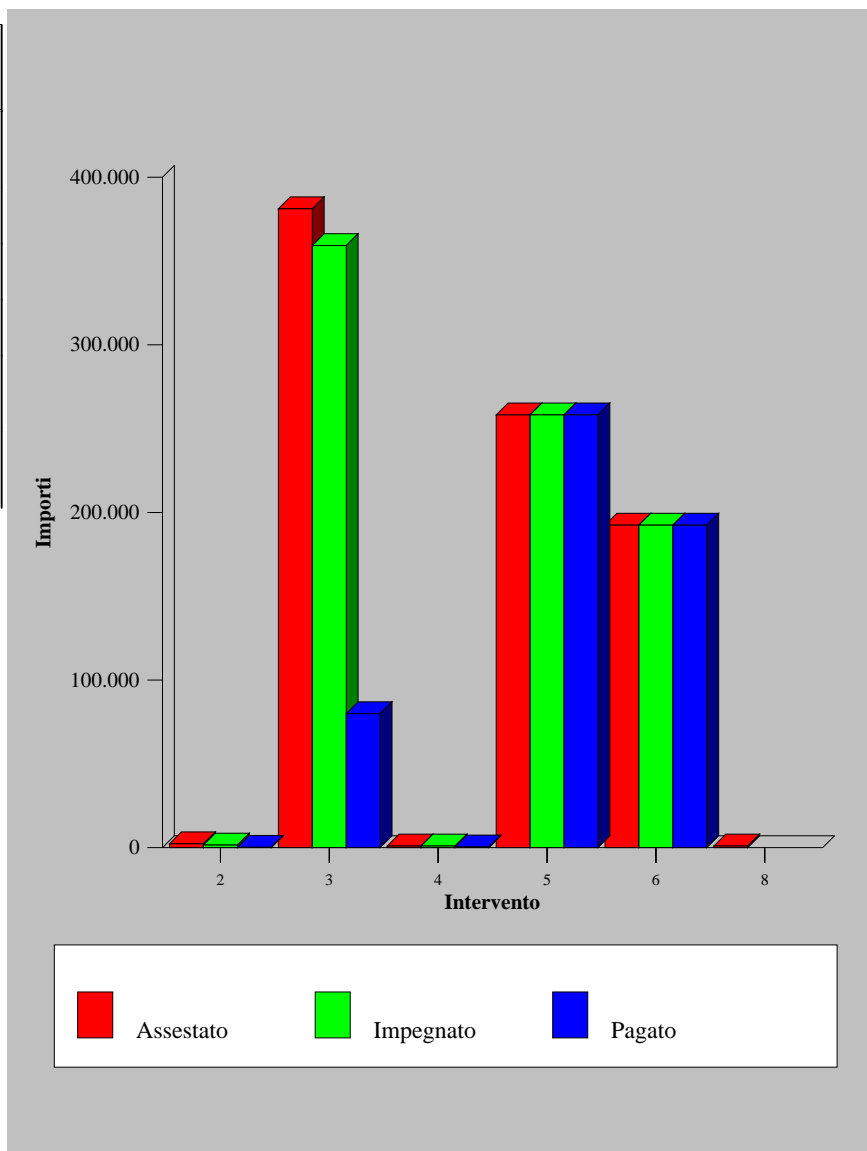



Spesa al 31/12/2007

Programma: 440 - Mercati e servizi connessi allo sviluppo economico

Titolo II - Spese in conto capitale

Intervento	Previsione Definitiva (A)	Impegnato (B)	% Utilizzo (C = B / A)	Pagato (D)	% Vel. Gest. (E = D / B)
1 - Acquisizione di beni immobili	1.850.000,00	855.819,92	46,26		
6 - Incarichi professionali esterni	345.500,00	185.500,00	53,69		

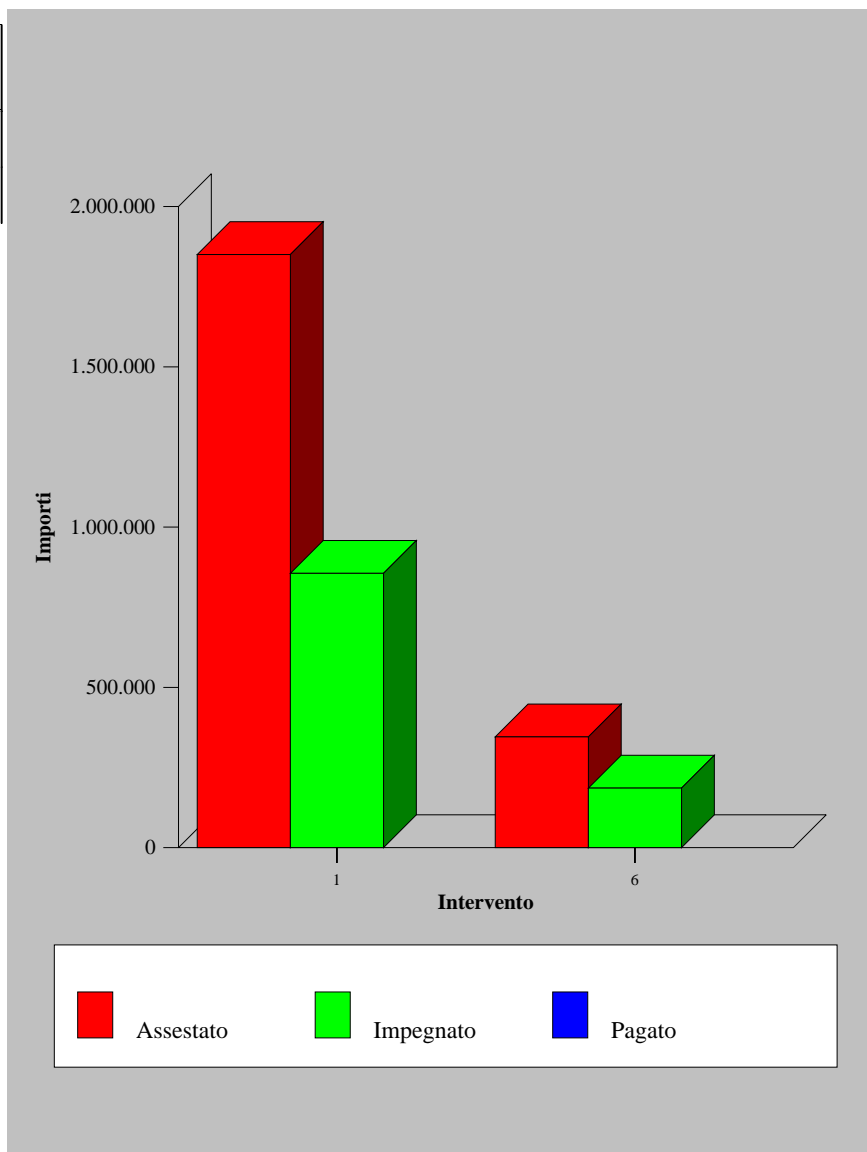



Entrata al 31/12/2007

Programma 450 - Mercato ortofrutticolo

Titolo III - Entrate Extratributarie

Categoria	Previsione Definitiva (A)	Accertato (B)	% Utilizzo (C = B / A)	Riscosso (D)	% Vel.Gest. (E = D / B)
1 - Categoria I - proventi dei servizi pubblici	417.244,79	460.204,49	110,30	355.828,69	77,32

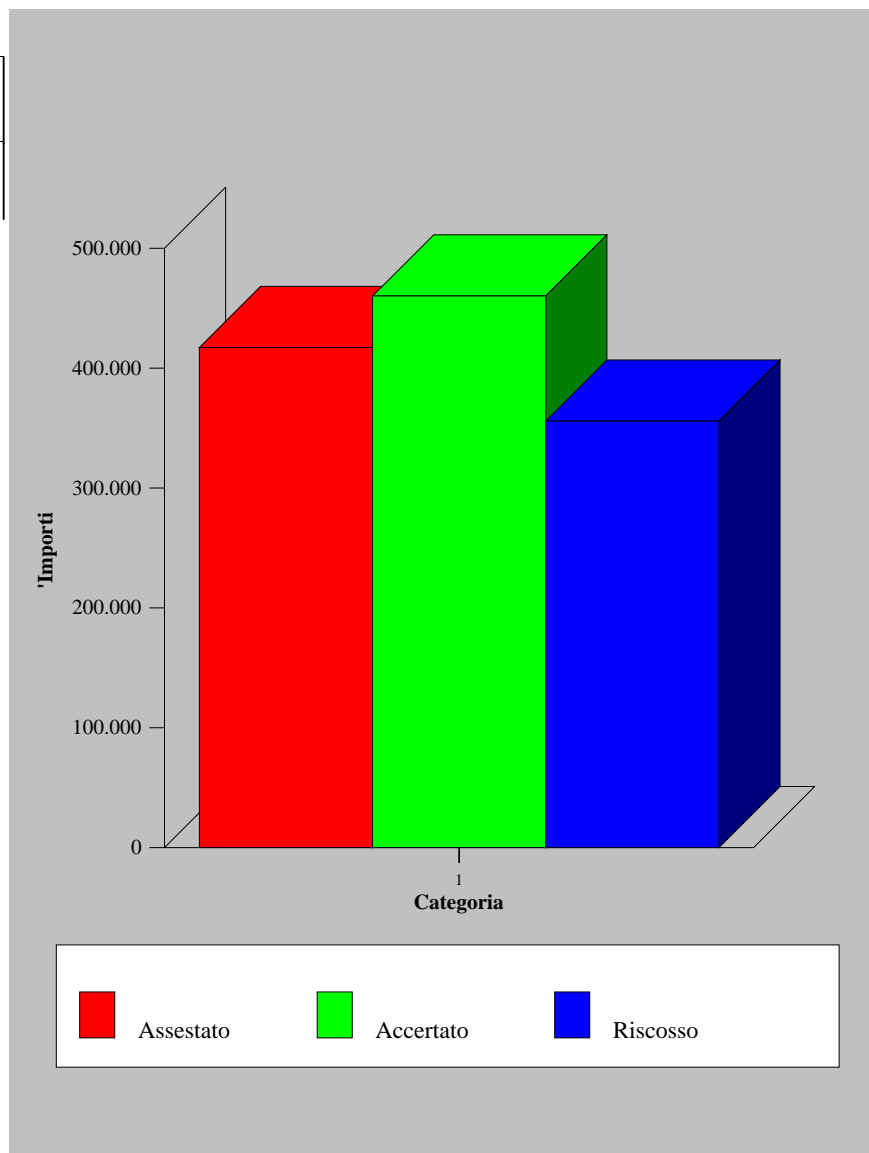



Spesa al 31/12/2007

Programma: 450 - Mercato ortofrutticolo

Titolo I - Spese correnti

Intervento	Previsione Definitiva (A)	Impegnato (B)	% Utilizzo (C = B / A)	Pagato (D)	% Vel. Gest. (E = D / B)
1 - Personale	89.819,00	89.819,00	100,00	70.050,85	77,99
2 - Acquisto di beni di consumo e/o di materie prime	2.534,99	2.202,68	86,89	686,22	31,15
3 - Prestazioni di servizi	323.490,36	305.699,32	94,50	102.485,55	33,52
4 - Utilizzo di beni di terzi	1.174,23	943,84	80,38	385,71	40,87
6 - Interessi passivi e oneri finanziari	248.847,32	248.847,32	100,00	248.847,32	100,00
7 - Imposte e tasse					
8 - Oneri straordinari della gestione corrente	47.427,00				

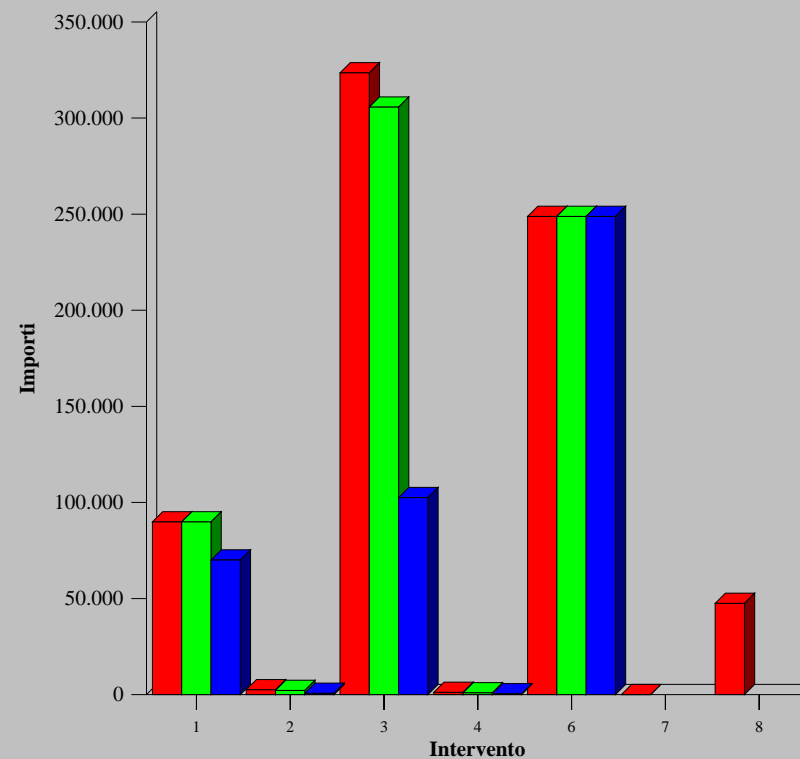

Assestato Impegnato Pagato



Spesa al 31/12/2007

Programma: 450 - Mercato ortofrutticolo

Titolo II - Spese in conto capitale

Intervento	Previsione Definitiva (A)	Impegnato (B)	% Utilizzo (C = B / A)	Pagato (D)	% Vel. Gest. (E = D / B)
1 - Acquisizione di beni immobili	50.000,00	50.000,00	100,00		

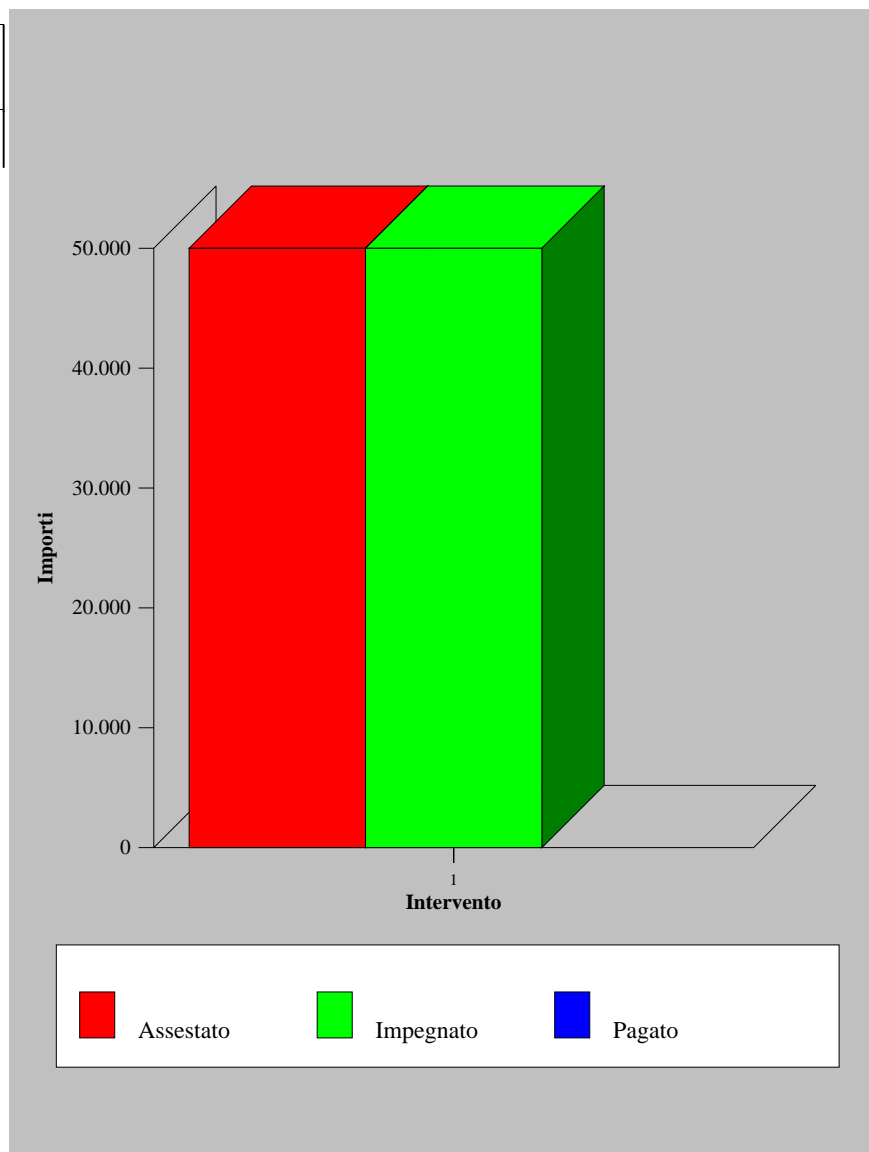

Gestione Competenza:

Per la parte corrente

Accertamenti entrate correnti	(+) 333.854.505,57
Accertamenti Tit.IV entrate derivanti dal rilascio di permessi a costruire destinati a spese correnti	(+) 4.398.100,17
Impegni spese correnti	(-) 300.400.691,40
<i>Differenza</i>	(+) 37.851.914,34
Quote di capitale per prestiti	(-) 26.698.916,53
<i>Avanzo di parte corrente</i>	(+) 11.152.997,81

Parte in c/capitale

Accertamenti al netto di quelli del Tit. IV derivanti dal rilascio di permessi a costruire destinati a spese correnti	(+) 72.999.646,56
Impegni	(-) 91.365.629,02
Differenza	(-) 18.365.982,46
Differenza finanziata con utilizzo di Avanzo di amministrazione	(+) 7.212.984,65
Differenza finanziata con eccedenza di parte corrente	(+) 11.152.997,81

Accertamenti Entrate generali	438.593.667,50
Impegni Spese generali	445.806.652,15
Disavanzo di amministrazione della gestione di competenza	- 7.212.984,65

Gestione Residui

Fondo iniziale di cassa 01-01-2007	50.273.435,81
Accertamenti c/residui	660.034.496,84
Totale	710.307.932,65

Impegni c/residui	583.957.044,19
Avanzo gestione residui	126.350.888,46

Quadro Riassuntivo della Gestione di Competenza

Riscossioni(+)		233.359.194,58
Pagamenti (-)		269.423.886,51
	Differenza	-36.064.691,93
Residui Attivi (+)		205.234.472,92
Residui Passivi (-)		176.382.765,64
	Differenza	28.851.707,28
DISAVANZO (-)		-7.212.984,65

Riepilogo

Avanzo gestione residui	126.350.888,46
Disavanzo gestione competenza	-7.212.984,65
Totale avanzo di amministrazione	119.137.903,81

Quadro Riassuntivo della Gestione Finanziaria

	Gestione		
	Residui	Competenza	Totale
Fondo cassa al 1° Gennaio	----	----	50.273.435,81
Riscossioni	196.545.100,20	233.359.194,58	429.904.294,78
Pagamenti	141.781.064,89,50	269.423.886,51	411.204.951,40
Fondo Cassa al 31 Dicembre			68.972.779,19
Pagamenti per azioni esecutive non regolarizzate al 31 Dicembre			-----
Differenza			68.972.779,19
Residui Attivi	463.489.396,64	205.234.472,92	668.723.869,56
Residui Passivi	442.175.979,30	176.382.765,64	618.558.744,94
Differenza			50.165.124,62
AVANZO (+)			119.137.903,81

4. ENTRATE

Si evidenziano di seguito le situazioni contabili inerenti alla parte Entrata.

4.1 Entrate Competenza

Le entrate totali di competenza del 2007 sono risultate di €438.594 mila la cui dinamica viene riportata nelle diverse categorie, con l'annotazione che, rispetto al 2006, l'aumento si è concentrato nei titoli III e V. Il totale delle entrate ha registrato un grado di realizzazione (accertamenti/previsioni) del 77,11%. Complessivamente il totale delle entrate correnti (titoli I II e III) è aumentato (circa €39.800 milioni).

La ripartizione percentuale degli accertamenti evidenzia un'incidenza del 40,21% delle entrate tributarie (176.349.181,39/438.593.667,50) e del 27,72% delle entrate derivanti da contributi e trasferimenti correnti (121.581.268,80/438.593.667,50), rispettivamente in decremento e in aumento rispetto al 2006.

Il grado di riscossione delle entrate di competenza (riscossioni di competenza/accertamenti) (233.359.194,58/438.593.667,50) è risultato del 53,21%.

Come conseguenza, il 46,79% degli accertamenti è stato riportato come residuo attivo.

La ripartizione percentuale delle riscossioni di competenza mostra un'incidenza delle entrate così suddivisa:

• Entrate Tributarie	38,53%
• Entrate derivanti da contributi e trasferimenti correnti	25,38%
• Entrate extratributarie	8,69%
• Entrate derivanti da alienaz., trasfer. di cap. e riscos.crediti	17,22%
• Entrate derivanti da accensione di prestiti	0,00%
• Entrate da servizi per conto di terzi	10,18%

Entrate - Gestione Competenza – 2007

TITOLI	STANZ. DEFINITIVI	ACCERTAMENTI	RISCOSS. DI COMP.	RESIDUI DI COMP.
TITOLO - Entrate Tributarie	176.863.929,46	176.349.181,39	89.916.320,05	86.432.861,34
TITOLO II - Entrate derivanti da contributi e trasferimenti correnti	124.613.850,00	121.581.268,80	59.218.409,70	62.362.859,10
TITOLO III - Entrate extratributarie	33.770.022,11	35.924.055,38	20.272.065,95	15.651.989,43
TITOLO IV - Entrate derivanti da alienazioni, trasferimenti di capitale e riscossioni di crediti	121.252.311,91	71.640.104,23	40.186.673,63	31.453.430,60
TITOLO V - Entrate derivanti da accensione di prestiti	40.428.383,65	5.757.642,50		5.757.642,50
TITOLO VI - Entrate da servizi per conto terzi	71.874.622,25	27.341.415,20	23.765.725,25	3.575.689,95
TOTALE	568.803.119,38	438.593.667,50	233.359.194,58	205.234.472,92

4.1.1 Tit. I - Entrate Tributarie

Nel 2007 gli accertamenti sono stati di €176.349 mila, con un decremento rispetto al 2006.

Il grado di autonomia tributaria (entrate tributarie/entrate correnti) è del 52,82% con un decremento del 10,67% rispetto al 2006, con un carico tributario (pressione tributaria) per abitante di €539,62 valore che ha registrato un decremento del 28,78%.

4.1.2 Tit. II - Entrate da contributi e trasferimenti correnti

Gli accertamenti 2007 di complessivi €121.581 mila presentano un incremento rispetto al 2006, per effetto delle novità in materia di compartecipazione all'IRPEF introdotte con la finanziaria 2007.

Il grado di dipendenza finanziaria esterna (entrate da contributi e trasferimenti correnti / entrate correnti) (121.581.268,80 / 333.854.505,57) è risultato del 36,42%.

Il beneficio per abitante (121.581.268,80 / 326.800) è stato di € 372,04, con un incremento del 62,76% rispetto al 2006.

La ripartizione di tale beneficio, in base alla fonte di provenienza, mostra un'incidenza dominante per i trasferimenti derivanti dallo Stato ($85.304.156,57 / 326.800 = 261,03$) e residuale per quelli provenienti dalla Regione ($35.926.553,72 / 326.800 = 109,93$).

4.1.3 Tit. III - Entrate extra-tributarie

Gli accertamenti 2007 di complessivi €35.924 mila hanno mostrato un incremento del 11,29% rispetto al 2006.

Il carico extra-tributario per abitante ($35.924.055,38 / 326.800$) è risultato di €109,27 con un incremento rispetto al 2006 di 11,18%.

L'incidenza percentuale rispetto alle entrate correnti ($35.924.055,38 / 333.854.505,57$) risulta del 10,76% con un decremento del 0,22% rispetto al 2006.

4.1.4 Considerazioni sulle Entrate Correnti

Da una prima sommaria valutazione delle “**Entrate Correnti**”, si evince un incremento di tale voce, con un ammontare totale di € 39.799 mila.

Partendo dai dati relativi al 2006 si osserva un decremento di €10.348 mila delle “**Entrate Tributarie**”, un aumento di €46.502 mila dei “**Trasferimenti Correnti**”, ed ancora un incremento di €3.645 mila delle “**Entrate Extra Tributarie**”.

Esaminiamo ora l’evoluzione di ciascun Titolo relativo alle “**Entrate Correnti**” a partire dal 2002.

Titolo I - Entrate Tributarie

Gli accertamenti relativi a tale Titolo sono stati di €176.349.181,39 con un decremento in valore assoluto di €10.347.719,51

Nel quinquennio precedente gli accertamenti relativi a tali Entrate sono stati rispettivamente:

ACCERTAMENTI				VARIAZIONI	VAR. %
• 2006	€	186.696.900,90	- €	890.991,66	- 0,47%
• 2005	€	187.587.892,56	- €	3.345.619,74	- 1,75%
• 2004	€	190.933.512,30	+ €	14.689.167,78	+ 8,33%
• 2003	€	176.244.344,52	+ €	8.350.736,63	+ 4,97%
• 2002	€	167.893.607,89			

L’incremento complessivo 2007 rispetto al 2002 è di €8.455.573,5 pari al 5,04%.

Le entrate Tributarie 2007 rappresentano il 52,82% delle entrate correnti.

Nel quinquennio precedente erano state:

- 2006: 63,49%;
- 2005: 63,27%;
- 2004: 62,94%;
- 2003: 59,30%;
- 2002: 56,95%;

Nel periodo considerato, il carico tributario delle tre categorie è stato:

ANNO	IMPOSTE		TASSE		TRIBUTI SPECIALI		TOTALE TITOLO I	
	CARICO/AB	%	CARICO/AB	%	CARICO/AB	%	CARICO/AB	%
2002	357,13	77,92	95,37	19,81	10,93	2,27	481,43	100,00
2003	423,33	79,50	96,38	18,10	12,79	2,40	532,50	100,00
2004	435,23	75,21	121,13	20,93	22,32	3,86	578,68	100,00
2005	439,45	77,05	127,36	22,33	3,52	0,62	570,33	100,00
2006	454,58	79,98	110,45	19,43	3,37	0,59	568,40	100,00
2007	406,80	75,39	128,48	23,81	4,34	0,80	539,62	100,00

Passando ad un raffronto analitico di alcuni accertamenti di imposte e tasse più significative, si rileva:

ANNO	ADDIZIONALE CONSUMO ENEL			IMPOSTA COM.LE IMM. (I.C.I.)			TASSA SMALTIMENTO RIFIUTI		
	Importo (migliaia)	Segno	%	Importo (migliaia)	Segno	%	Importo (migliaia)	Segno	%
2002	3.603,09	+	9,85	77.984,99	+	10,22	26.400,28	+	12,18
2003	3.603,09	-	-	75.049,63	-	3,76	26.214,36	-	0,70
2004	3.644,07	+	1,14	74.130,43	-	1,23	32.056,12	+	22,29
2005	3.723,62	+	2,18	74.000,00	-	0,18	29.802,26	-	7,03
2006	3.889,10	+	4,44	77.000,00	+	4,05	29.691,63	-	0,37
2007	3.889,37	+	0,007	80.981,08	+	5,17	34.105,85	+	27,78

Titolo II - Entrate da Contributi e Trasferimenti Correnti

Gli accertamenti relativi a tale Titolo sono stati di €121.581.268,80 con un aumento rispetto al 2006 in valore assoluto di €46.502.487,86.

Nel quinquennio precedente gli accertamenti erano stati rispettivamente:

ACCERTAMENTI				VARIAZIONI		VAR. %
2006	€	75.078.780,94	-	€	9.361.570,61	- 11,09%
2005	€	84.440.351,55	-	€	8.012.456,90	- 8,67%
• 2004	€	92.452.808,45	-	€	9.858.275,00	- 9,64%
• 2003	€	102.311.083,45	-	€	4.816.366,03	- 4,50%
• 2002	€	107.127.449,48	-	€	25.379.900,76	- 19,15%

L'incremento complessivo 2007 rispetto al 2002 è stato di €14.453.819,32 pari a +13,49%.

L'erogazione statale da €49.303.418,46 del 2006 è passata a €85.304.156,57 con un incremento del 73,02%.

Le Entrate 2007 per trasferimenti correnti rappresentano il 36,42 % (121.581.268,80 / 333.854.505,57) del totale dei primi tre Titoli.

Il beneficio per abitante è stato del 372,04. Nel periodo considerato l'andamento del beneficio per abitante delle tre categorie delle Entrate per trasferimenti correnti è stato:

ANNO	DALLO STATO		DALLA REGIONE		ALTRI ENTI S.P.		TOTALE
	Benef./abit.	%	Benef./abit.	%	Benef./abit.	%	Benef./abit.
2007	261,03	70,16	109,94	29,55	1,07	0,29	372,04
2006	144,02	63,00	84,28	36,87	0,28	0,13	228,58
2005	174,25	67,87	81,80	31,86	0,67	0,27	256,72
2004	181,47	64,80	91,35	32,60	7,39	2,60	280,21
2003	212,33	68,69	96,79	30,31	-	-	309,12
2002	233,02	75,86	73,83	24,03	0,33	0,11	307,18

Titolo III - Entrate Extra-Tributarie

Gli accertamenti relativi a tale Titolo sono stati di €35.924.055,38 con un incremento rispetto al 2006 di €3.644.794,8.

Nel quinquennio precedente le predette entrate erano state accertate come segue:

		ACCERTAMENTI			VARIAZIONI		VAR. %
2006	€	32.279.260,58	+	€	7.839.994,32	+	32,08%
2005	€	24.439.266,26	+	€	4.472.777,29	+	22,40%
• 2004:	€	19.966.488,97	+	€	1.304.348,52	+	6,99%
• 2003:	€	18.662.140,45	-	€	1.140.678,66	-	5,76%
• 2002:	€	19.802.819,11	-	€	3.237.223,32	-	14,05%

L'aumento complessivo del 2007 rispetto al 2002 è di €16.121.236,27 pari a + 81,41%.

Le Entrate Extra-Tributarie 2007 rappresentano il 10,76% del totale delle Entrate correnti.

Nel quinquennio precedente tale rapporto evidenziava:

- 2006: 10,98%
- 2005: 8,24%
- 2004: 6,5%;
- 2003: 6,28%
- 2002: 6,72%;

L'andamento delle sei categorie nel periodo 2002/2007 è stato:

categorie	2002		2003		2004		2005		2006		2007	
	CAR./AB	%	CAR./AB	%	CAR./A B	%	%	%	CAR./AB	%	CAR/AB	%
Proventi serv.pubbl.	33,17	25,53	42,20	47,73	27,35	48,51	29,67	40,25	37,54	38,20	36,51	33,21
Proventi beni comun.	13,09	10,82	17,90	18,83	10,78	19,12	10,95	14,86	11,51	11,71	14,89	13,55
Interessi su antic.	2,62	7,43	12,30	3,77	5,25	9,31	4,47	6,06	5,67	5,77	11,63	10,58
Utili netti da Serv.	10,66	7,29	12,00	15,34	5,55	9,84	11,74	15,93	12,23	12,44	17,80	16,19
Proventi diversi	9,96	9,44	15,60	14,33	7,45	13,22	16,88	22,90	31,33	31,88	29,09	26,47
TOTALE TIT.III	69,50	60,51	100	100,00	56,38	100,00	73,71	100,00	100,00	100,00	109,92	100

Si sottolinea che i proventi dei servizi pubblici, nell'ambito del titolo, costituiscono il 33,22%.

Si evidenzia che l'andamento degli accertamenti delle Entrate Correnti (totale dei primi tre titoli), nel periodo 2002/2007 è stato in migliaia:

	Accertamenti	Var.%
• 2002:	€ 294.823,88 +	4,44%
• 2003:	€ 297.217,57 +	0,81%
• 2004:	€ 303.352,81 +	2,06%
• 2005:	€ 296.467,51 -	2,27%
• 2006:	€ 294.054,94 -	0,81%
• 2007:	€ 333.854,51 +	13,53%
con un incremento complessivo del 2007 rispetto al 2002 di € 39.030,63 pari al 13,24%.		

4.1.5 Gestione Residui attivi

All'1/1/2007 l'ammontare dei residui attivi risultava di € 622.728 mila.

La gestione dei residui ha fatto rilevare la seguente situazione (migliaia):

somme rimosse nel corso dell'esercizio € 196.545 mila

somme ulteriormente riportate a residui € 463.489 mila

residui insussistenti € 2.694 mila

Al 31 Dicembre 2007 i residui attivi sono ammontati a € 668.724 mila, evidenziando un incremento rispetto al 31.12.06.

L'indice di smaltimento dei residui attivi (riscossioni in conto residui + residui eliminati/residui attivi iniziali) è risultato del 29,25%

Si riscontra per il Titolo I un consistente smaltimento (57,43%) mentre per il titolo II la percentuale è aumentata attestandosi al 30,39%.

Per quel che concerne i Titoli III, IV, V e VI le percentuali sono state rispettivamente: 16,51% - 22,65% - 17,48% - 11,57% .

Entrate – Gestione Residui 2007

TITOLI	RESIDUI ALL'01/01	ACCERTAMENTI	RISCOSSIONI	RIMASTI DA RISCOUTERE	RESIDUI DI COMPETENZA	TOTALE RESIDUI AL 31/12
TITOLO 1- Entrate Tributarie	110.669.145,76	108.675.091,52	65.552.987,49	43.122.104,03	86.432.861,34	129.554.965,37
TITOLO 2^ - Entrate deriventi da contributi e trasferimenti correnti	235.344.941,15	236.250.470,92	71.521.012,19	164.729.458,73	62.362.859,10	227.092.317,83
TITOLO 3^ - Entrate Extratributarie	50.670.214,38	50.269.269,08	8.764.220,65	41.505.048,43	15.651.989,43	57.157.037,86
TITOLO 4^ -Entrate deriventi da alienazioni, da trasf. di capitale e da risc.di crediti	110.638.318,07	109.639.218,24	26.057.028,90	83.582.189,34	31.453.430,60	115.035.619,94
TITOLO 5^ -Entrate deriventi da accensione di prestiti	109.325.756,64	109.184.345,04	19.253.714,34	89.930.630,70	5.757.642,50	95.688.273,20
TITOLO 6^ - Entrate per servizi per conto terzi	46.079.880,29	46.016.102,04	5.396.136,63	40.619.965,41	3.575.689,95	44.195.655,36
TOTALE	662.728.256,29	660.034.496,84	196.545.100,20	463.489.396,64	205.234.472,92	668.723.869,56

5. SPESE

La spesa totale impegnata nel 2007 è risultata di € 445.807 mila, con un incremento del 1,69% rispetto al 2006 (€ 438.402 mila in valore assoluto).

La capacità di impegno (impegni/stanziamenti definitivi) è risultata del 75,04% in diminuzione rispetto al 2006. L'indice di economia (stanziamenti definitivi - impegni/stanziamenti definitivi), è stato del 24,96% con un incremento rispetto al 2006.

ANALISI DELLE ECONOMIE PER CENTRI DI COSTO

In particolare con specifico riferimento alla spese correnti le economie più rilevanti sono state registrate nelle funzioni:

- Funzione I di Amministrazione, Gestione e Controllo per € 2.865.262,01
- Funzione X nel campo della funzione sociale per € 3.324.486,27

La ripartizione percentuale della spesa evidenzia un'incidenza del 67,38% e del 20,49% rispettivamente per le spese correnti e quelle in conto capitale.

La capacità di spesa di competenza (pagamenti di competenza/impegni) è stata del 60,44%.

Infine, il 39,56% della spesa impegnata è stato riportato come residuo passivo, in relazione al mancato completamento dell'iter amministrativo di alcune significative tipologie di spesa.



Riepilogo Generale delle Economie per Centro di Costo - Esercizio: 2007

			Titolo I - Spese correnti											TOTALE
Funzione	Servizio	Centro di Costo	01 - Personale	02 - Acquisto di beni di consumo e/o di materie prime	03 - Prestazioni di servizi	04 - Utilizzo di beni di terzi	05 - Trasferimenti	06 - Interessi passivi e oneri finanziari	07 - Imposte e tasse	08 - Oneri straordinari della gestione corrente	09 - Ammortamenti di esercizio	10 - Fondo svalutazione crediti	11 - Fondo di riserva	
1	1	5		678,94	24.755,18				5.942,87					31.376,99
		10		116,47	20.400,18	4.204,44			4.704,73					29.425,82
		15		133,19	2.879,32	14.902,49			2.049,61					19.964,61
		20		295,30	37.336,34	1.742,17			7.858,16					47.231,97
		25		506,64	7.063,63	9.643,99			3.721,19					20.935,45
		30		1.024,84	23.223,05	4.303,82			8.632,52					37.184,23
		35		253,14	21.305,49	2.421,24			5.169,70					29.149,57
		40		727,76	13.767,23	7.240,82			5.974,54					27.710,35
		45		2.142,88	12.538,28	1.742,17			3.906,04					20.329,37
		50		151,00	27.131,93	6.375,32			7.232,02					40.890,27
		55		93,30	60.866,13	3.843,64			940,91					65.743,98
		60		3.860,89	27.516,21	4.787,41	93.853,92		4.148,88					134.167,31
		65		630,81	55.125,92	1.146,39			28.211,96					85.115,08
Totale	Servizio: 1			10.615,16	333.908,89	62.353,90	93.853,92		88.493,13					589.225,00
	2	75		45,24	84.279,38	11.496,28		15,52	125,20					95.961,62
		80	217.510,42	5.466,92	44.476,05	14.235,74	953,34		2.575,79	973,00				286.191,26
		85	10.000,00		805,00									10.805,00
		612												
		686												
	Servizio: 2		227.510,42	5.512,16	129.560,43	25.732,02	953,34	15,52	2.700,99	973,00				392.957,88
	3	90		1.445,98	65.832,87	299,92		94.258,76	31.000,00					192.837,53
		95		387,41	24.407,01	13.686,31			142,90	1.000,00				39.623,63
		100		1.141,61	6.894,29	10.513,11			141,66					18.690,67
		105			710.973,62	2.215,34								713.188,96
	Servizio: 3			2.975,00	808.107,79	26.714,68		94.258,76	31.284,56	1.000,00				964.340,79
	4	110		233,46	34.601,39	27.843,52	100,00		2.210,38	144.952,29				209.941,04
	Servizio: 4			233,46	34.601,39	27.843,52	100,00		2.210,38	144.952,29				209.941,04
	5	120		1.140,33	65.882,13	26.090,87		0,10	11.420,06	733,92				105.267,41
		125		64,30	2.856,70	50,39								2.971,39
	Servizio: 5			1.204,63	68.738,83	26.141,26		0,10	11.420,06	733,92				108.238,80
	6	130		686,24	7.636,73	7.570,25			1.014,00					16.907,22
		135												



Riepilogo Generale delle Economie per Centro di Costo - Esercizio: 2007

			Titolo I - Spese correnti											TOTALE
Funzione	Servizio	Centro di Costo	01 - Personale	02 - Acquisto di beni di consumo e/o di materie prime	03 - Prestazioni di servizi	04 - Utilizzo di beni di terzi	05 - Trasferimenti	06 - Interessi passivi e oneri finanziari	07 - Imposte e tasse	08 - Oneri straordinari della gestione corrente	09 - Ammortamenti di esercizio	10 - Fondo svalutazione crediti	11 - Fondo di riserva	
1	6	140		128,60	567,53	535,88								1.232,01
		145												
		146												
	Totale Servizio: 6			814,84	8.204,26	8.106,13			1.014,00					18.139,23
Totale	7	150		60.450,12	11.332,08	12.744,90			1.061,74					85.588,84
		155		2.335,55	3.176,39	2.370,25			1.904,91					9.787,10
		160		170,48	2.179,34	1.911,56			1.000,00					5.261,38
				62.956,15	16.687,81	17.026,71			3.966,65					100.637,32
	Totale Servizio: 7													
	8	0										159.000,00	27.603,23	186.603,23
		170		1.467,20	7.675,40	1.398,82			1.546,08					12.087,50
		175		1.219,77	20.207,31	1.532,55			936,35	60.488,96				84.384,94
		180		132,41	9.750,63	1.072,55			2.718,23	939,20				14.613,02
		185		264,52	155.420,53	2.775,10								158.460,15
		190		64,00	2.839,00	419,92	10.000,00		266,97					13.589,89
		195		3.258,17	5.631,12									8.889,29
		196		1.395,70	1.758,23									3.153,93
Totale	Totale Servizio: 8			7.801,77	203.282,22	7.198,94	10.000,00		5.467,63	61.428,16		159.000,00	27.603,23	481.781,95
Totale	Funzione: 1		227.510,42	92.113,17	1.603.091,62	201.117,16	104.907,26	94.274,38	146.557,40	209.087,37		159.000,00	27.603,23	2.865.262,01
2	1	200			4.298,16									4.298,16
		205		514,57	256.999,26	153.474,07								410.987,90
	Totale Servizio: 1			514,57	261.297,42	153.474,07								415.286,06
	2	629												
Totale	Totale Servizio: 2													
Totale	Funzione: 2			514,57	261.297,42	153.474,07								415.286,06
3	1	215		140,76	6.390,26	4.522,55			1.014,63	489,83				12.558,03
		220			508,23									508,23



Riepilogo Generale delle Economie per Centro di Costo - Esercizio: 2007

			Titolo I - Spese correnti											TOTALE
Funzione	Servizio	Centro di Costo	01 - Personale	02 - Acquisto di beni di consumo e/o di materie prime	03 - Prestazioni di servizi	04 - Utilizzo di beni di terzi	05 - Trasferimenti	06 - Interessi passivi e oneri finanziari	07 - Imposte e tasse	08 - Oneri straordinari della gestione corrente	09 - Ammortamenti di esercizio	10 - Fondo svalutazione crediti	11 - Fondo di riserva	
3	1	631												
Totale	Servizio: 1			140,76	6.898,49	4.522,55			1.014,63	489,83				13.066,26
	2	632												
Totale	Servizio: 2													
	3	225		404,57	20.353,35	1.071,77								21.829,69
		633												
Totale	Servizio: 3			404,57	20.353,35	1.071,77								21.829,69
Totale	Funzione: 3			545,33	27.251,84	5.594,32			1.014,63	489,83				34.895,95
4	1	235			15.767,39	44.811,27			1.689,89					62.268,55
Totale	Servizio: 1				15.767,39	44.811,27			1.689,89					62.268,55
	2	245		64,00	500,50	4.046,63			886,52					5.497,65
		636												
Totale	Servizio: 2			64,00	500,50	4.046,63			886,52					5.497,65
	3	255			53.140,11									53.140,11
Totale	Servizio: 3				53.140,11									53.140,11
	4	638												
		639												
		640												
Totale	Servizio: 4													
	5	265		10,08	74.909,35		194.647,72							269.567,15



Riepilogo Generale delle Economie per Centro di Costo - Esercizio: 2007

			Titolo I - Spese correnti											TOTALE
Funzione	Servizio	Centro di Costo	01 - Personale	02 - Acquisto di beni di consumo e/o di materie prime	03 - Prestazioni di servizi	04 - Utilizzo di beni di terzi	05 - Trasferimenti	06 - Interessi passivi e oneri finanziari	07 - Imposte e tasse	08 - Oneri straordinari della gestione corrente	09 - Ammortamenti di esercizio	10 - Fondo svalutazione crediti	11 - Fondo di riserva	
4	5	270												
Totale	Servizio: 5			10,08	74.909,35		194.647,72							269.567,15
Totale	Funzione: 4			74,08	144.317,35	48.857,90	194.647,72		2.576,41					390.473,46
5	1	280		1.532,31	6.969,92	8.276,33			1.592,20					18.370,76
Totale	Servizio: 1			1.532,31	6.969,92	8.276,33			1.592,20					18.370,76
	2	290		70,24	13.766,99	3.788,88	63.307,34		898,86	464,46				82.296,77
Totale	Servizio: 2			70,24	13.766,99	3.788,88	63.307,34		898,86	464,46				82.296,77
Totale	Funzione: 5			1.602,55	20.736,91	12.065,21	63.307,34		2.491,06	464,46				100.667,53
6	1	300												
Totale	Servizio: 1													
Totale	2	310		258,23	3.280,08									3.538,31
		315		534,70	14.363,39	535,88		0,02	965,55					16.399,54
		688												
	Servizio: 2			792,93	17.643,47	535,88		0,02	965,55					19.937,85
	3	320			2.238,97		4,96		944,75					3.188,68
Totale	Servizio: 3				2.238,97		4,96		944,75					3.188,68
Totale	Funzione: 6			792,93	19.882,44	535,88	4,96	0,02	1.910,30					23.126,53
7	1	330												
Totale	Servizio: 1													336



Riepilogo Generale delle Economie per Centro di Costo - Esercizio: 2007

			Titolo I - Spese correnti											TOTALE
Funzione	Servizio	Centro di Costo	01 - Personale	02 - Acquisto di beni di consumo e/o di materie prime	03 - Prestazioni di servizi	04 - Utilizzo di beni di terzi	05 - Trasferimenti	06 - Interessi passivi e oneri finanziari	07 - Imposte e tasse	08 - Oneri straordinari della gestione corrente	09 - Ammortamenti di esercizio	10 - Fondo svalutazione crediti	11 - Fondo di riserva	
7	2	340			298,70									298,70
Totale	Servizio: 2				298,70									298,70
Totale	Funzione: 7				298,70									298,70
8	1	350		156,97	469.894,59	535,88			31,40					470.618,84
Totale	Servizio: 1			156,97	469.894,59	535,88			31,40					470.618,84
	2	360			547,87									547,87
Totale	Servizio: 2				547,87									547,87
	3	370			7.108,03		1.766,24							8.874,27
Totale	Servizio: 3				7.108,03		1.766,24							8.874,27
Totale	Funzione: 8			156,97	477.550,49	535,88	1.766,24		31,40					480.040,98
9	1	380		552,52	17.856,22	69.225,72			4.005,05	25.894,19				117.533,70
		385		62,40	37.341,64									37.404,04
Totale	Servizio: 1			614,92	55.197,86	69.225,72			4.005,05	25.894,19				154.937,74
	2	390		383,73	23.067,00	6.454,15			412.190,09	85.417,33				527.512,30
Totale	Servizio: 2			383,73	23.067,00	6.454,15			412.190,09	85.417,33				527.512,30
	3	400			3.881,08									3.881,08
Totale	Servizio: 3				3.881,08									3.881,08
	4	410			198,05									198,05
Totale	Servizio: 4				198,05									198,05
	5	420			28.283,51									28.283,51
Totale	Servizio: 5				28.283,51									28.283,51



Riepilogo Generale delle Economie per Centro di Costo - Esercizio: 2007

			Titolo I - Spese correnti											TOTALE
Funzione	Servizio	Centro di Costo	01 - Personale	02 - Acquisto di beni di consumo e/o di materie prime	03 - Prestazioni di servizi	04 - Utilizzo di beni di terzi	05 - Trasferimenti	06 - Interessi passivi e oneri finanziari	07 - Imposte e tasse	08 - Oneri straordinari della gestione corrente	09 - Ammortamenti di esercizio	10 - Fondo svalutazione crediti	11 - Fondo di riserva	
9	6	430		406,83	203.050,36	113,43								203.570,62
		435		219,58	67.419,33	13.286,07			260,50					81.185,48
Totale	Servizio: 6			626,41	270.469,69	13.399,50			260,50					284.756,10
Totale	Funzione: 9			1.625,06	381.097,19	89.079,37			416.455,64	111.311,52				999.568,78
10	1	445			3.248,18	7.266,47			70.561,19					81.075,84
		450			333.033,01									333.033,01
Totale	Servizio: 1				336.281,19	7.266,47			70.561,19					414.108,85
	2	660												
Totale	Servizio: 2													
	3	455		11,25	0,73									11,98
		661												
Totale	Servizio: 3			11,25	0,73									11,98
	4	460		13.730,99	2.467.634,72	5.447,72	238.076,64		3.451,84					2.728.341,91
		465		400,52	115.408,91	2.937,18	2.327,99		17.340,65					138.415,25
Totale	Servizio: 4			14.131,51	2.583.043,63	8.384,90	240.404,63		20.792,49					2.866.757,16
	5	470		1.284,75	41.113,53				277,07	932,93				43.608,28
		475												
Totale	Servizio: 5			1.284,75	41.113,53				277,07	932,93				43.608,28
Totale	Funzione: 10			15.427,51	2.960.439,08	15.651,37	240.404,63		91.630,75	932,93				3.324.486,27
11	1	485		154,46	960,65									1.115,11
Totale	Servizio: 1			154,46	960,65									1.115,11
	2	495		332,31	17.791,04	230,39				47.427,00				65.780,74



Riepilogo Generale delle Economie per Centro di Costo - Esercizio: 2007

			Titolo I - Spese correnti											TOTALE
Funzione	Servizio	Centro di Costo	01 - Personale	02 - Acquisto di beni di consumo e/o di materie prime	03 - Prestazioni di servizi	04 - Utilizzo di beni di terzi	05 - Trasferimenti	06 - Interessi passivi e oneri finanziari	07 - Imposte e tasse	08 - Oneri straordinari della gestione corrente	09 - Ammortamenti di esercizio	10 - Fondo svalutazione crediti	11 - Fondo di riserva	
11	2	500		796,00	21.916,55					1.000,00				23.712,55
Totale	Servizio: 2			1.128,31	39.707,59	230,39				48.427,00				89.493,29
Totale	3	668												
		669												
	Servizio: 3													
Totale	4	670												
	Servizio: 4													
Totale	5	510		66,80	9.763,53				66,04	516,46				10.412,83
	Servizio: 5			66,80	9.763,53				66,04	516,46				10.412,83
Totale	6	520			13.813,04									13.813,04
	Servizio: 6				13.813,04									13.813,04
	7	673												
Totale	Servizio: 7													
Totale	Funzione: 11			1.349,57	64.244,81	230,39			66,04	48.943,46				114.834,27
12	1	674												
Totale	Servizio: 1													
Totale	2	675												
	Servizio: 2													
Totale	3	530												
	Servizio: 3													
	4	677												
Totale	Servizio: 4													



Riepilogo Generale delle Economie per Centro di Costo - Esercizio: 2007

			Titolo I - Spese correnti											TOTALE
Funzione	Servizio	Centro di Costo	01 - Personale	02 - Acquisto di beni di consumo e/o di materie prime	03 - Prestazioni di servizi	04 - Utilizzo di beni di terzi	05 - Trasferimenti	06 - Interessi passivi e oneri finanziari	07 - Imposte e tasse	08 - Oneri straordinari della gestione corrente	09 - Ammortamenti di esercizio	10 - Fondo svalutazione crediti	11 - Fondo di riserva	
12	5	678												
Totale	Servizio: 5													
	6	679												
Totale	Servizio: 6													
Totale	Funzione: 12													
TOTALE			227.510,42	114.201,74	5.960.207,85	527.141,55	605.038,15	94.274,40	662.733,63	371.229,57		159.000,00	27.603,23	8.748.940,54



Riepilogo Generale delle Economie per Centro di Costo - Esercizio: 2007

			Titolo II - Spese in conto capitale									TOTALE
Funzione	Servizio	Centro di Costo	01 - Acquisizione di beni immobili	02 - Espropri e servitù onerose	03 - Acquisto di beni specifici per realizzazioni in economia	05 - Acquisizione di beni mobili, macchine ed attrezzature tecnico-scientifiche	06 - Incarichi professionali esterni	07 - Trasferimenti di capitale	08 - Partecipazioni azionarie	09 - Conferimenti di capitale	10 - Concessioni di crediti e anticipazioni	
1	1	5										
		10				71,60						71,60
		15				338,80						338,80
		20				13,96						13,96
		25				0,80						0,80
		30				5.267,54						5.267,54
		35										
		40										
		45	13,30			1.438,40						1.451,70
		50										
		55										
		60										
		65										
Totale	Servizio: 1		13,30			7.131,10						7.144,40
	2	75										
		80				250.000,00						250.000,00
		85										
		686										
	Servizio: 2					250.000,00						250.000,00
	3	90										
		95				258.228,45						258.228,45
		100										
		105										
	Servizio: 3					258.228,45						258.228,45
	4	110				74.725,82						74.725,82
	Servizio: 4					74.725,82						74.725,82
	5	120					6.139,42					6.139,42
		125							120.000,00			120.000,00
	Servizio: 5						6.139,42		120.000,00			126.139,42
	6	130										
		135										
		140										



Riepilogo Generale delle Economie per Centro di Costo - Esercizio: 2007

			Titolo II - Spese in conto capitale									TOTALE
Funzione	Servizio	Centro di Costo	01 - Acquisizione di beni immobili	02 - Espropri e servitù onerose	03 - Acquisto di beni specifici per realizzazioni in economia	05 - Acquisizione di beni mobili, macchine ed attrezzature tecnico-scientifiche	06 - Incarichi professionali esterni	07 - Trasferimenti di capitale	08 - Partecipazioni azionarie	09 - Conferimenti di capitale	10 - Concessioni di crediti e anticipazioni	
1	6	145										
		146										
Totale	Servizio: 6											
7		150										
		155										
		160										
Totale	Servizio: 7											
	8	170										
		175										
		180				200,00						200,00
		185				200.000,00						200.000,00
		190					104.709,00					104.709,00
		195						12.056.000,00				12.056.000,00
		196										
Totale	Servizio: 8					200.200,00	104.709,00	12.056.000,00				12.360.909,00
Totale	Funzione: 1		13,30			790.285,37	110.848,42	12.056.000,00	120.000,00			13.077.147,09
2	1	200										
		205										
Totale	Servizio: 1											
Totale	Funzione: 2											
3	1	215				328.378,29						328.378,29
		220										
Totale	Servizio: 1					328.378,29						328.378,29



Riepilogo Generale delle Economie per Centro di Costo - Esercizio: 2007

			Titolo II - Spese in conto capitale										
Funzione	Servizio	Centro di Costo	01 - Acquisizione di beni immobili	02 - Espropri e servitù onerose	03 - Acquisto di beni specifici per realizzazioni in economia	05 - Acquisizione di beni mobili, macchine ed attrezzature tecnico-scientifiche	06 - Incarichi professionali esterni	07 - Trasferimenti di capitale	08 - Partecipazioni azionarie	09 - Conferimenti di capitale	10 - Concessioni di crediti e anticipazioni	TOTALE	
3	3	225											
Totale	Servizio: 3												
Totale	Funzione: 3					328.378,29						328.378,29	
4	1	235											
	Servizio: 1												
	2	245											
		636											
	Servizio: 2												
	3	255											
	Servizio: 3												
	4	638											
		639											
		640											
	Servizio: 4												
	5	265											
		270											
Totale	Servizio: 5												
Totale	Funzione: 4												
5	1	280	560.000,00			148.986,00	74.420,95					783.406,95	
Totale	Servizio: 1		560.000,00			148.986,00	74.420,95					783.406,95	



Riepilogo Generale delle Economie per Centro di Costo - Esercizio: 2007

			Titolo II - Spese in conto capitale										
Funzione	Servizio	Centro di Costo	01 - Acquisizione di beni immobili	02 - Espropri e servitù onerose	03 - Acquisto di beni specifici per realizzazioni in economia	05 - Acquisizione di beni mobili, macchine ed attrezzature tecnico-scientifiche	06 - Incarichi professionali esterni	07 - Trasferimenti di capitale	08 - Partecipazioni azionarie	09 - Conferimenti di capitale	10 - Concessioni di crediti e anticipazioni	TOTALE	
5	2	290											
Totale	Servizio: 2												
Totale	Funzione: 5		560.000,00			148.986,00	74.420,95					783.406,95	
6	1	300											
Totale	Servizio: 1												
	2	310											
		315	30.000,00				200.085,44					230.085,44	
Totale	Servizio: 2		30.000,00				200.085,44					230.085,44	
	3	320											
Totale	Servizio: 3												
Totale	Funzione: 6		30.000,00				200.085,44					230.085,44	
7	1	330	700.000,00				40.000,00					740.000,00	
Totale	Servizio: 1		700.000,00				40.000,00					740.000,00	
	2	340											
Totale	Servizio: 2												
Totale	Funzione: 7		700.000,00				40.000,00					740.000,00	
8	1	350	1.000.629,30			1.247.000,00	1.508.000,00	14.393.034,03				18.148.663,33	
Totale	Servizio: 1		1.000.629,30			1.247.000,00	1.508.000,00	14.393.034,03				18.148.663,33	



Riepilogo Generale delle Economie per Centro di Costo - Esercizio: 2007

			Titolo II - Spese in conto capitale									TOTALE
Funzione	Servizio	Centro di Costo	01 - Acquisizione di beni immobili	02 - Espropri e servitù onerose	03 - Acquisto di beni specifici per realizzazioni in economia	05 - Acquisizione di beni mobili, macchine ed attrezzature tecnico-scientifiche	06 - Incarichi professionali esterni	07 - Trasferimenti di capitale	08 - Partecipazioni azionarie	09 - Conferimenti di capitale	10 - Concessioni di crediti e anticipazioni	
8	2	360										
Totale	Servizio: 2											
	3	370										
Totale	Servizio: 3											
Totale	Funzione: 8		1.000.629,30			1.247.000,00	1.508.000,00	14.393.034,03				18.148.663,33
9	1	380	507.145,00									507.145,00
		385				620,00		12.911.422,48				12.912.042,48
Totale	Servizio: 1		507.145,00			620,00		12.911.422,48				13.419.187,48
	2	390	426.615,89									426.615,89
Totale	Servizio: 2		426.615,89									426.615,89
	3	400										
Totale	Servizio: 3											
	4	410										
Totale	Servizio: 4											
	5	420										
Totale	Servizio: 5											
	6	430					63.665,77					63.665,77
		435	12.421.456,90				1.020.000,00					13.441.456,90
Totale	Servizio: 6		12.421.456,90				1.083.665,77					13.505.122,67
Totale	Funzione: 9		13.355.217,79			620,00	1.083.665,77	12.911.422,48				27.350.926,04
10	1	445										



Riepilogo Generale delle Economie per Centro di Costo - Esercizio: 2007

			Titolo II - Spese in conto capitale										
Funzione	Servizio	Centro di Costo	01 - Acquisizione di beni immobili	02 - Espropri e servitù onerose	03 - Acquisto di beni specifici per realizzazioni in economia	05 - Acquisizione di beni mobili, macchine ed attrezzature tecnico-scientifiche	06 - Incarichi professionali esterni	07 - Trasferimenti di capitale	08 - Partecipazioni azionarie	09 - Conferimenti di capitale	10 - Concessioni di crediti e anticipazioni	TOTALE	
10	1	450											
Totale	Servizio: 1												
Totale	3	455											
		661											
	Servizio: 3												
Totale	4	460	1.264.765,66				106.351,96					1.371.117,62	
		465											
	Servizio: 4		1.264.765,66				106.351,96					1.371.117,62	
	5	470	786.483,09									786.483,09	
		475											
Totale	Servizio: 5		786.483,09									786.483,09	
Totale	Funzione: 10		2.051.248,75				106.351,96					2.157.600,71	
11	1	485											
Totale	Servizio: 1												
Totale	2	495											
		500	994.180,08				160.000,00					1.154.180,08	
	Servizio: 2		994.180,08				160.000,00					1.154.180,08	
Totale	3	668											
	Servizio: 3												
Totale	4	670											
	Servizio: 4												
	5	510				853,60		33.660,00				34.513,60	
Totale	Servizio: 5					853,60		33.660,00				34.513,60	



Riepilogo Generale delle Economie per Centro di Costo - Esercizio: 2007

			Titolo II - Spese in conto capitale									TOTALE
Funzione	Servizio	Centro di Costo	01 - Acquisizione di beni immobili	02 - Espropri e servitù onerose	03 - Acquisto di beni specifici per realizzazioni in economia	05 - Acquisizione di beni mobili, macchine ed attrezzature tecnico-scientifiche	06 - Incarichi professionali esterni	07 - Trasferimenti di capitale	08 - Partecipazioni azionarie	09 - Conferimenti di capitale	10 - Concessioni di crediti e anticipazioni	
11	6	520										
Totale	Servizio: 6											
Totale	Funzione: 11		994.180,08			853,60	160.000,00	33.660,00				1.188.693,68
12	1	674										
Totale	Servizio: 1											
	2	675										
Totale	Servizio: 2											
	3	530										
Totale	Servizio: 3											
	6	679										
Totale	Servizio: 6											
Totale	Funzione: 12											
TOTALE			18.691.289,22			2.516.123,26	3.283.372,54	39.394.116,51	120.000,00			64.004.901,53



Riepilogo Generale delle Economie per Centro di Costo - Esercizio: 2007

			Titolo III - Spese per rimborso di prestiti			TOTALE
Funzione	Servizio	Centro di Costo	01 - Rimborso per anticipazioni di cassa	03 - Rimborso di quota capitale di mutui e prestiti	04 - Rimborso di prestiti obbligazionari	
1	3	0				
		90	30.987.413,95	15,52		30.987.429,47
Totale	Servizio: 3		30.987.413,95	15,52		30.987.429,47
Totale	Funzione: 1		30.987.413,95	15,52		30.987.429,47
TOTALE			30.987.413,95	15,52		30.987.429,47

Spese - Gestione Competenza - 2007

FUNZIONE	Acquisizioni di beni immobili	%	Espropri e servitù onerose	%	Acquisizione beni mobili, macchine ed attrezzature tecnico-scientifiche	%	Incarichi professionali esterni	%	Trasferimenti di capitale	%	Partecipazioni azionarie	%	Conferimenti di capitale	%	Totale
¹ Funzioni Generali di Amministrazione, di gestione e di controllo	10.695.403	18,03	0	0,00	861.088	28,34	528.729	67,65	2.568.074	35,16		0,00	0	0,00	14.653.294
3 Funzioni di polizia locale	0	0,00	0	0,00	582.429	19,17	0	0,00	0	0,00	0	0,00	0	0,00	582.429
4 Funzioni di istruzione pubblica	2.729.473	4,60	0	0,00	590.951	19,45	31.683	4,05	0	0,00	0	0,00	0	0,00	3.352.108
5 Funzioni relative alla cultura ed ai beni culturali	16.419.177	27,68	0	0,00	1.000	0,03	0	0,00	0	0,00	0	0,00		0,00	16.420.177
6 Funzioni nel settore sportivo e ricreativo	2.506.103	4,22	0	0,00	86.735	2,85	0	0,00	0	0,00	0	0,00	0	0,00	2.592.839
7 Funzioni nel campo turistico	189.858	0,32	0	0,00	416	0,01	0	0,00	0	0,00	0	0,00	0	0,00	190.274
8 Funzioni nel campo della viabilità e dei trasporti	8.196.955	13,82	0	0,00	665.291	21,89	101.504	12,99	0	0,00	2.000.000	99,99	0	0,00	10.963.750
⁹ Funzioni riguardanti la gestione del territorio e dell'ambiente	16.179.698	27,27	0	0,00	214.534	7,06	119.698	15,31	20.884	0,29		0,00	0	0,00	16.534.813
10 Funzioni nel settore sociale	1.646.541	2,78	74.827	61,71	35.435	1,17	0	0,00	2.818.490	38,58	0	0,00	0	0,00	4.575.293
11 Funzioni nel campo dello sviluppo economico	758.961	1,27	46.422	38,29	979	0,03	0	0,00	1.897.205	25,97		0,00	0	0,00	2.703.567
12 Funzioni relative a servizi produttivi	5.241	0,01									109	0,01			5.350
Totale funzioni	59.327.409	100	121.248	100	3.038.859	100	781.614	100	7.304.654	100	2.000.109	100	0	0	72.573.894

5.1 Tit. I - Spese correnti

Gli impegni 2007 sono ammontati a € 300.401 mila, con un aumento del 12,64% rispetto al 2006 (€ 33.705 mila in valore assoluto).

Il coefficiente di rigidità della spesa (personale+interessi/spese correnti) che risulta pari al 29,63%, è risultato in decremento.

L'indice di copertura della spesa corrente mediante risorse proprie (entrate tributarie+extratributarie/spese correnti) risulta pari al 70,66%.

La spesa corrente per abitante è risultata pari a € 919,22.

La capacità di impegno (impegni/stanzamenti definitivi) della spesa corrente è stata del 97,17%, mentre la capacità di spesa (pagamenti di competenza/impegni) è risultata del 67,04%.

FUNZIONE		Per abitante	%	SPESA
1	Funzioni Generali di Amministrazione, di gestione e di controllo	214,31	23,32	70.035.154,22
2	Funzioni relative alla giustizia	21,83	2,37	7.134.292,00
3	Funzioni di polizia locale	79,06	8,60	25.837.498,83
4	Funzione di istruzione pubblica	75,99	8,27	24.834.723,86
5	Funzioni relative alla cultura e ai beni culturali	8,03	0,87	2.622.725,55
6	Funzioni nel settore sportivo e ricreativo	8,06	0,88	2.633.676,05
7	Funzioni nel campo turistico	4,43	0,48	1.446.682,27
8	Funzioni nel campo della viabilità e dei trasporti	116,25	12,65	37.991.347,77
9	Funzioni riguardanti la gestione del territorio e dell'ambiente	229,57	24,97	75.023.938,95
10	Funzioni nel settore sociale	151,00	16,43	49.345.906,45
11	Funzioni nel campo dello sviluppo economico	10,69	1,16	3.494.745,45
12	Funzioni relative ai servizi produttivi	0,00	0,00	
Totale funzioni		919,22	100,00	300.400.691,40

5.1.1 Considerazioni sulla spesa corrente

Gli impegni di Spesa Corrente del 2007 pari ad €300.400.691,40 rispetto all'esercizio 2002, hanno subito un incremento complessivo del 12,64%

Le variazioni per ciascun anno sono state di:

2006	€	266.696.158,29	-	€	5.597.745,18	-	2,06%
2005	€	272.293.903,47	+	€	7.676.819,48	+	2,90%
• 2004:	€	264.617.083,99	+	€	3.679.931,91	+	1,41%
• 2003:	€	260.937.152,08	+	€	5.182.003,72	+	2,03%
• 2002:	“	255.755.148,36	-	“	20.510.564,30	-	7,42%

La spesa per abitante ammonta a € 919,22 con un incremento complessivo rispetto al 2002 di € 185,86 pari al 25,34%.

Nell'ambito del periodo considerato la variazione è stata di:

2006	€	812,00	-	€	15,85	-	1,91%
2005	€	827,85	+	€	25,85	+	3,22%
• 2004:	€	802,00	+	€	13,63	+	1,73%
• 2003:	€	788,38	+	€	55,02	+	7,50%
• 2002:	€	733,36	-	€	99,85	-	11,98%

5.2 Tit. II Spese in conto capitale

Gli impegni 2007 sono ammontati a € 91.366 mila, con un decremento del 2,89% rispetto al 2006 (€ 2.719 mila in valore assoluto).

La spesa in conto capitale per abitante è risultata pari a €279,58 facendo registrare un decremento del 2,39% rispetto al 2006.

La capacità di impegno (impegni/stanzamenti) è risultata del 58,80%, mentre la capacità di spesa (pagamenti di competenza/impegni) è stata del 21,04%.

Gli investimenti hanno trovato la loro fonte di finanziamento in:

Alienazione di beni patrimoniali	19.398.663,16
Trasferimenti di Capitale dallo Stato	1.411.070,32
Trasferimenti di Capitale dalla Regione	39.616.407,72
Trasferimenti di capitali da altri enti	144.750,00
Trasferimenti di Capitale da altri Soggetti	6.671.112,86
Assunzione di mutui e prestiti	5.757.642,50
Avanzo di parte corrente	11.152.997,81
Avanzo di amministrazione	7.212.984,65
TOTALE	91.365.629,02

5.3 Tit. III – Spese per rimborso prestiti

Gli impegni 2007 relativi ai rimborsi di prestiti sono stati di € 26.699 mila, con un incremento del 6,14% rispetto al 2006.

Gli stessi, rispetto al 2002, registrano un incremento complessivo di € 1.394.278,42 (+5,51%), secondo variazioni che, nel corso del periodo considerato, sono state di:

2006	€	25.155.414,64	-	€	121.928,63	-	0,48%
2005	€	25.277.343,27	-	€	1.002.467,70	-	3,82%
• 2004	€	26.279.810,97	+	€	2.106.220,94	+	8,71%
• 2003:	€	24.173.590,03	-	€	1.131.048,08	-	4,47%
• 2002:	“	25.304.638,11	+	“	3.297.376,73	+	14,98%

5.4 Gestione Residui Passivi

L'ammontare dei residui passivi all'1/1/2007 risultava di € 608.750 mila, mentre al 31 Dicembre 2007 i residui passivi sono ammontati a € 618.559 mila, evidenziando un incremento dell'1,61%.

L'indice di smaltimento dei residui passivi (pagamenti in conto residui+residui eliminati/residui passivi iniziali) è risultato del 27,36%.

Nel 2007 risultano eliminati per insussistenza residui passivi per € 24.793 mila, di cui il 75,67% per la spesa corrente e il 23,48% per la spesa in conto capitale ed il 0,85% per la spesa per servizi per conto terzi.

Gestione residui – 2007

TITOLI	RESIDUI ALL'1/1		IMPEGNI		PAGAMENTI		RIMASTI DA PAGARE		RESIDUI DI COMPETENZA		TOTALE RESIDUI AL 31/12	
TITOLO I Spese correnti	211.627.462,36		192.868.065,59		78.648.634,42		114.219.431,17		99.019.984,73		213.239.415,90	
TITOLO II Spese in conto capitale	357.190.841,83		351.368.771,59		53.352.260,93		298.016.510,66		72.143.995,88		370.160.506,54	
TITOLO III Spese per rimborso di prestiti	0,00		0,00		0,00		0,00		0,00		0,00	
TITOLO IV Spese per servizi per conto di terzi	39.931.851,05		39.720.207,01		9.780.169,54		29.940.037,47		5.218.785,03		35.158.822,50	
TOTALE	608.750.155,24		583.957.044,19		141.781.064,89		442.175.979,30		176.382.765,64		618.558.744,94	

***Analisi della Spesa per:
Funzioni e
Centri di Costo***

6. ANALISI FUNZIONALE DELLA SPESA

Dopo l'illustrazione dell'attività svolta nel corso del 2007 nell'ambito dei diversi programmi, appare utile evidenziarne i valori finanziari.

6.1 RAPPRESENTAZIONE TABELLARE DELL'ANALISI FUNZIONALE

Analisi funzionale della Spesa corrente

Pagamenti 2007

FUNZIONE	Personale	Acquisto di beni di consumo e/o di materie prime	Prestazioni di servizi	Utilizzo di beni di terzi	Trasferimenti	Interessi passivi e oneri finanziari	Imposte e tasse	Oneri straordinari della gestione corrente	Totale
1 Funzioni Generali di Amministrazione, di gestione e di controllo	32.609.938	698.826	21.607.573	1.419.113	3.133.035	1.405.673	2.473.137	1.745.138	65.092.432
2 Funzioni relative alla giustizia	517.102	20.571	3.260.170	1.109.519	0	0	29.441	0	4.936.805
3 Funzioni di polizia locale	17.505.549	949.076	3.059.972	16.399	80.000	73.297	1.085.093	10.058	22.779.443
4 Funzione di istruzione pubblica	6.155.006	1.585.156	10.315.717	272.903	4.312.146	1.179.554	416.341	23.101	24.259.924
5 Funzioni relative alla cultura ed ai beni culturali	542.539	7.734	1.093.525	95.153	972.921	41.956	37.584	0	2.791.412
6 Funzioni nel settore sportivo e ricreativo	294.578	4.980	895.755	1.093	271.870	618.782	90	0	2.087.147
7 Funzioni nel campo turistico	0	123	416.323	0	591.199	0	0	0	1.007.645
8 Funzioni nel campo della viabilità e dei trasporti	1.178.681	11.344	36.309.673	1.801	309	2.897.730	83.551	145.225	40.628.315
9 Funzioni riguardanti la gestione del territorio e dell'ambiente	4.863.940	91.424	60.906.351	375.183	23.066	2.733.572	313.447	78.533	69.385.517
10 Funzioni nel settore sociale	6.317.209	299.386	24.474.296	190.683	12.256.176	497.496	235.379	560.93	44.271.186
11 Funzioni nel campo dello sviluppo economico	1.401.574	25.847	583.661	2.187	258.228	441.298	76.718	0	2.789.514
12 Funzioni relative ai servizi produttivi	0	0	0	0	0	0	0	0	0
TOTALE FUNZIONI	71.386.117	3.694.467	162.923.016	3.484.035	21.898.950	9.889.358	4.750.782	2.002.615	280.029.341

Analisi Funzionale della Spesa Corrente

Impegni 2007

FUNZIONE		Personale	Acquisto di beni di consumo e/o di materie prime	Prestazioni di servizi	Utilizzo di beni di terzi	Trasferimenti	Interessi passivi e oneri finanziari	Imposte e tasse	Oneri straordinari della gestione corrente	Totale
1	Funzioni Generali di Amministrazione, di gestione e di controllo	36.031.127	572.499	24.544.010	1.407.212	1.563.624	1.405.673	2.795.101	1.715.909	70.035.154
2	Funzioni relative alla giustizia	584.105	6.033	3.991.168	2.396.526	0	0	57.761	98.700	7.134.292
3	Funzioni di polizia locale	19.930.300	559.947	3.801.743	14.158	80.000	73.297	1.362.974	15.080	25.837.499
4	Funzione di istruzione pubblica	6.646.080	1.424.931	11.291.091	291.142	3.545.099	1.179.554	454.426	2.400	24.834.724
5	Funzioni relative alla cultura ed ai beni culturali	558.802	14.006	983.724	100.119	882.048	41.956	42.017	52	2.622.726
6	Funzioni nel settore sportivo e ricreativo	308.736	11.233	1.099.372	944	594.520	618.782	90	0	2.633.676
7	Funzioni nel campo turistico	0	2.016	604.666	0	840.000	0	0	0	1.446.682
8	Funzioni nel campo della viabilità e dei trasporti	1.236.538	14.657	33.464.945	274.809	309	2.897.730	102.359	0	37.991.348
9	Funzioni riguardanti la gestione del territorio e dell'ambiente	5.199.170	63.991	64.858.199	387.686	20.658	2.733.572	379.319	1.381.343	75.023.939
10	Funzioni nel settore sociale	7.101.781	310.738	30.513.409	193.729	10.465.595	497.496	261.873	1286,04	49.345.906
11	Funzioni nel campo dello sviluppo economico	1.515.021	31.758	1.144.271	1.888	258.228	441.298	102.281	0	3.494.745
12	Funzioni relative ai servizi produttivi	0	0	0	0	0	0	0	0	0
TOTALE FUNZIONI		79.111.660	3.011.811	176.296.598	5.068.212	18.250.082	9.889.358	5.558.201	3.214.770	300.400.691

6.2 Analisi funzionale della spesa corrente

1 - Funzioni Generali di Amministrazione di Gestione e di Controllo

In questa Funzione si evidenzia una capacità di impegno (impegni/stanzamenti) del 96,07 % ed una capacità di spesa (pagamenti di competenza/impegni) del 71,71%.

Con riguardo agli impegni risultati a chiusura, la maggiore incidenza percentuale si osserva per il Servizio Organi Istituzionali, Partecipazione e Decentramento (29,58%) seguito dal Servizio Segreteria Generale, Personale e Organizzazione (20,30%), seguito dal Servizio Anagrafe Stato Civile, Elettorale, Leva e Servizio Statistico (10,47%) e dal Servizio Altri Servizi Generali (12%).

2 - Funzioni relative alla Giustizia

In tale Funzione viene evidenziata una capacità di impegno (impegni/stanzamenti) dell'94,50% ed una capacità di spesa (pagamenti di competenza/impegni) del 41,16%.

3 - Funzione di polizia Locale

La capacità di impegno (impegni/stanzamenti) relativa a tale Funzione ammonta al 99,87%, mentre la capacità di spesa (pagamenti di competenza/impegni) è risultata del 75,74%.

4 - Funzione di Istruzione pubblica

La capacità di impegno (impegni/stanzamenti) risulta del 98,45%, mentre la capacità di spesa (pagamenti di competenza/impegni) si attesta al 58,28%.

Le maggiori incidenze percentuali riguardano il Servizio Assistenza Scolastica, Trasporto, Refezione ed altri servizi (33,06%) e il Servizio Scuola Materna (36,97%). Seguono i Servizi Istruzione Elementare (17,36%) e Istruzione Media (12,62%).

5 – Funzioni relative alla cultura ed ai beni culturali

La capacità di impegno (impegni/stanzamenti) risulta del 96,30%, mentre la capacità di spesa (pagamenti di competenza/impegni) si attesta al 51,90%.

La maggiore incidenza percentuale, pari al 93,11% si riscontra per il Servizio “Teatri, Attività Culturali, e servizi diversi nel settore culturale”.

6 – Funzioni nel settore sportivo e ricreativo

In tale Funzione la capacità di impegno (impegni/stanzamenti) è risultata del 99,13%, mentre la capacità di spesa (pagamenti di competenza/impegni) è stata del 52,79%.

La maggiore incidenza percentuale, 62,69%, si osserva per il Servizio “Stadio Comunale, Palazzo dello Sport ed altri Impianti”.

7 – Funzioni nel campo turistico

La capacità di impegno (impegni/stanzamenti), per questa Funzione, è risultata del 99,98, mentre la capacità di spesa (pagamenti di competenza/impegni) è stata del 54,52%.

8 – Funzioni nel campo della viabilità e dei trasporti

In tale Funzione, la capacità di impegno (impegni/stanzamenti) è stata del 98,75%, mentre la capacità di spesa (pagamenti di competenza/impegni) è risultata del 71,46%.

Il 23,66% della spesa ha riguardato il servizio Viabilità, circolazione stradale e servizi connessi, il 63,31% il servizio Trasporti pubblici locali e servizi connessi e il 13,03% il servizio Illuminazione pubblica e servizi connessi.

9 – Funzioni riguardanti la gestione del territorio e dell’Ambiente

La capacità di impegno (impegni/stanzamenti) è stata del 98,69%, mentre la capacità di spesa (pagamenti di competenza/impegni) è risultata dell’73,15%. In tale funzione la maggiore incidenza percentuale ha riguardato il servizio Smaltimento rifiuti con il 66,65%, il 12,98% ha riguardato l’Edilizia residenziale pubblica e i piani di edilizia economico-popolare, mentre il 14,28% ha riguardato i parchi e servizi per la tutela ambientale del verde, altri servizi relativi al territorio e ambiente, il 5,50% ha riguardato il Servizio Urbanistico e Gestione del Territorio. Residuale, si è rivelata l’incidenza dei rimanenti servizi.

10 – Funzioni nel Settore Sociale

In tale Funzione, la capacità di impegno (impegno/stanzamento) è stata del 93,69%, mentre la capacità di spesa (pagamento di competenza/impegni) è risultata del 53,48%.

La maggiore incidenza percentuale, in tale funzione, riguarda il servizio Assistenza, Beneficenza Pubblica e Servizi diversi alla Persona che copre il 63,72% degli impegni totali.

11 – Funzioni nel campo dello sviluppo economico

La capacità di impegno (impegno/stanziamiento) relativa a tale funzione è stata del 96,82%, mentre la capacità di spesa (pagamenti di competenza/impegni) si è attestata al 63,69%.

La maggiore incidenza percentuale, pari al 41,77%, si riscontra per il Servizio “Fiere, Mercati e servizi connessi”.

12 – Funzioni relative a servizi produttivi

In tale funzione non vi sono state movimentazioni nella gestione competenza.

Analisi Funzionale della Spesa in Conto Capitale

Analisi funzionale della Spesa in Conto Capitale

Impegni

FUNZIONE	Acquisizioni di beni immobili	Espropri e servitù onerose	Acquisizione beni mobili, macchine ed attrezzature tecnico-scientifiche	Incarichi professionali esterni	Trasferimenti di capitale	Partecipazioni azionarie	Conferimenti di capitale	Totale
Funzioni Generali di 1 Amministrazione, di gestione e di controllo	4.870.741	0	3.631.643	1.946.752	1.644.750		0	12.093.886
3 Funzioni di polizia locale	0	0	888.447	0	0	0	0	888.447
4 Funzioni di istruzione pubblica	2.198.673	0	1.743	415.000	0	0	0	2.615.416
5 Funzioni relative alla cultura ed ai beni culturali	18.953.600	0	0	145.579	0	0	0	19.099.179
6 Funzioni nel settore sportivo e ricreativo	5.319.231	0	0	29.915	0	0	0	5.349.146
7 Funzioni nel campo turistico	0	0	0	0	0	0	0	-
8 Funzioni nel campo della viabilità e dei trasporti	4.461.636	0	0	0	0	3.950.000	0	8.411.636
9 Funzioni riguardanti la gestione del territorio e dell'ambiente	34.471.576	90.146	542.326	416.334	193.000	0	0	35.713.383
10 Funzioni nel settore sociale	5.683.235	0	25.188	153.648	0	0	0	5.862.071
11 Funzioni nel campo dello sviluppo economico	905.820	0	241.146	185.500	0	0	0	1.332.466
Totale funzioni	76.864.512	90.146	5.330.493	3.292.727	1.837.750	3.950.000	0	91.365.629

Analisi Funzionale della Spesa in *Conto Capitale*

Pagamenti

FUNZIONE	Acquisizioni di beni immobili	%	Espropri e servitù onerose	%	Acquisizione beni mobili, macchine ed attrezzature tecnico-scientifiche	%	Incarichi professionali esterni	%	Trasferimenti di capitale	%	Partecipazioni azionarie	%	Conferimenti di capitale	%	Totale
¹ Funzioni Generali di Amministrazione, di gestione e di controllo	10.695.403	18,03	0	0,00	861.088	28,34	528.729	67,65	2.568.074	35,16		0,00	0	0,00	14.653.294
3 Funzioni di polizia locale	0	0,00	0	0,00	582.429	19,17	0	0,00	0	0,00	0	0,00	0	0,00	582.429
4 Funzioni di istruzione pubblica	2.729.473	4,60	0	0,00	590.951	19,45	31.683	4,05	0	0,00	0	0,00	0	0,00	3.352.108
5 Funzioni relative alla cultura ed ai beni culturali	16.419.177	27,68	0	0,00	1.000	0,03	0	0,00	0	0,00	0	0,00		0,00	16.420.177
6 Funzioni nel settore sportivo e ricreativo	2.506.103	4,22	0	0,00	86.735	2,85	0	0,00	0	0,00	0	0,00	0	0,00	2.592.839
7 Funzioni nel campo turistico	189.858	0,32	0	0,00	416	0,01	0	0,00	0	0,00	0	0,00	0	0,00	190.274
8 Funzioni nel campo della viabilità e dei trasporti	8.196.955	13,82	0	0,00	665.291	21,89	101.504	12,99	0	0,00	2.000.000	99,99	0	0,00	10.963.750
⁹ Funzioni riguardanti la gestione del territorio e dell'ambiente	16.179.698	27,27	0	0,00	214.534	7,06	119.698	15,31	20.884	0,29		0,00	0	0,00	16.534.813
10 Funzioni nel settore sociale	1.646.541	2,78	74.827	61,71	35.435	1,17	0	0,00	2.818.490	38,58	0	0,00	0	0,00	4.575.293
11 Funzioni nel campo dello sviluppo economico	758.961	1,27	46.422	38,29	979	0,03	0	0,00	1.897.205	25,97		0,00	0	0,00	2.703.567
12 Funzioni relative a servizi produttivi	5.241	0,01									109	0,01			5.350
Totale funzioni	59.327.409	100	121.248	100	3.038.859	100	781.614	100	7.304.654	100	2.000.109	100	0	0	72.573.894

6.3 Analisi della Spesa in Conto Capitale

1 – Funzioni Generali di Amministrazione, di gestione e di controllo

La capacità di impegno (impegni/stanzamenti) è stata del 48,05% mentre la capacità di spesa (pagamenti di competenza/impegni) è stata dell' 0,27%.

2 – Funzioni relative alla Giustizia

La capacità di impegno (impegni/stanzamenti) e conseguentemente la capacità di spesa (pagamenti di competenza/impegni) sono state nulle.

3 – Funzioni di Polizia Locale

La capacità di impegno (impegni/stanzamenti) è stata del 73,01% mentre la capacità di spesa (pagamenti di competenza/impegni) è stata del 0,77%.

4 – Funzioni di Istruzione pubblica

La capacità di impegno è stata del 100%, mentre la capacità di spesa (pagamenti di competenza/impegni) è stata dello 0,012%.

5 – Funzioni relative alla Cultura e ai beni culturali

La capacità di impegno (impegni/stanzamenti) è stata del 96,06%, mentre la capacità di spesa (pagamenti di competenza/impegni) è stata del 85,97%.

6 – Funzioni nel settore sportivo e ricreativo

In tale Funzione la capacità di impegno (impegni/stanzamenti) è del 95,88%, mentre la capacità di spesa (pagamenti di competenza/impegni) è stata del 0,079%.

7 – Funzioni nel campo turistico

La capacità di impegno (impegni/stanzamenti) e la capacità di spesa (pagamenti competenza/impegni) sono state nulle.

8 – Funzioni nel campo della viabilità e dei trasporti

In tale Funzione, la capacità di impegno (impegni/stanziamenti) è stata del 31,67%, mentre quella di pagamento (pagamenti di competenza/impegni) è stata del 23,87%.

9 – Funzioni riguardanti la gestione del territorio e dell'ambiente

La capacità d'impegno è stata del 56,63%, mentre quella di spesa (pagamenti di competenza/impegni) è stata del 2,10% .

10 – Funzioni nel settore sociale

La capacità d'impegno è stata del 73,10%, mentre quella di pagamento è stata dello 0,033%.

11 – Funzioni nel campo dello sviluppo economico

La capacità d'impegno è stata del 52,85% mentre la capacità di spesa è stata nulla.

12 – Funzioni relative ai servizi produttivi

La capacità d'impegno e la capacità di pagamento sono state nulle.

7. Analisi della Spesa per Centri di Costo

7.1. Analisi della *Spesa Corrente* per Centri di Costo



Spesa al 31/12/2007

Titolo I - Spese correnti

Funzione: 1 - FUNZIONI GENERALI DI AMMINISTRAZIONE, DI GESTIONE E DI CONTROLLO

Servizio: 1 - Organi Istituzionali, Partecipazione e Decentramento

Centro di Costo	Previsione Definitiva (A)	Impegnato (B)	% Utilizzo (C = B / A)	Pagato (D)	% Vel. Gest. (E = D / B)
5 - Organi istituzionali	2.935.053,46	2.903.676,47	98,93	2.399.984,93	82,65
10 - Circoscrizione I S.Spirito - Palese	1.233.305,69	1.203.879,87	97,61	1.028.933,47	85,47
15 - Circoscrizione II S.Paolo-Stanic	1.516.371,16	1.496.406,55	98,68	1.156.693,77	77,30
20 - Circoscrizione III Picone-Poggiofranco	1.090.011,61	1.042.779,64	95,67	823.172,46	78,94
25 - Circoscrizione IV Carbonara-Ceglie	1.162.610,76	1.141.675,31	98,20	960.452,58	84,13
30 - Circoscrizione V Torre a Mare-Japigia	1.395.294,99	1.358.110,76	97,34	1.107.970,83	81,58
35 - Circoscrizione VI Carrassi-S.Pasquale	1.495.497,98	1.466.348,41	98,05	1.193.098,57	81,37
40 - Circoscrizione VII Madonnella	1.023.578,82	995.868,47	97,29	832.194,28	83,56
45 - Circoscrizione VIII Libertà	1.320.129,20	1.299.799,83	98,46	1.109.334,79	85,35
50 - Circoscrizione IX S.Nicola-Murat	1.325.446,06	1.284.555,79	96,91	1.052.696,04	81,95
55 - Ufficio Relazioni con il Pubblico	758.128,19	692.384,21	91,33	476.650,21	68,84
60 - Gabinetto	3.667.176,99	3.533.009,68	96,34	1.787.110,87	50,58
65 - Consiglio Comunale	2.379.583,66	2.294.468,58	96,42	1.778.121,85	77,50

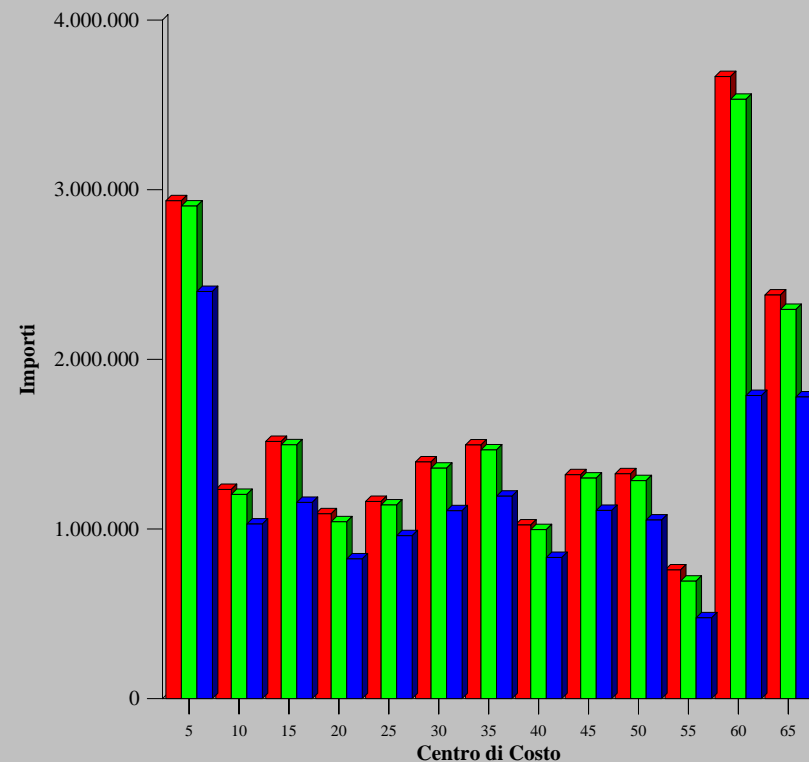

Assestato Impegnato Pagato



Spesa al 31/12/2007

Titolo I - Spese correnti

Funzione: 1 - FUNZIONI GENERALI DI AMMINISTRAZIONE, DI GESTIONE E DI CONTROLLO

Servizio: 2 - Segreteria generale, Personale e Organizzazione

Centro di Costo	Previsione Definitiva (A)	Impegnato (B)	% Utilizzo (C = B / A)	Pagato (D)	% Vel. Gest. (E = D / B)
75 - Segreteria Generale	6.231.705,70	6.135.744,08	98,46	4.793.320,17	78,12
80 - Ripartizione Personale	8.339.909,23	8.053.717,97	96,57	4.880.078,81	60,59
85 - Organizzazione, Metodo e Ordinamento comunale	40.800,00	29.995,00	73,52		

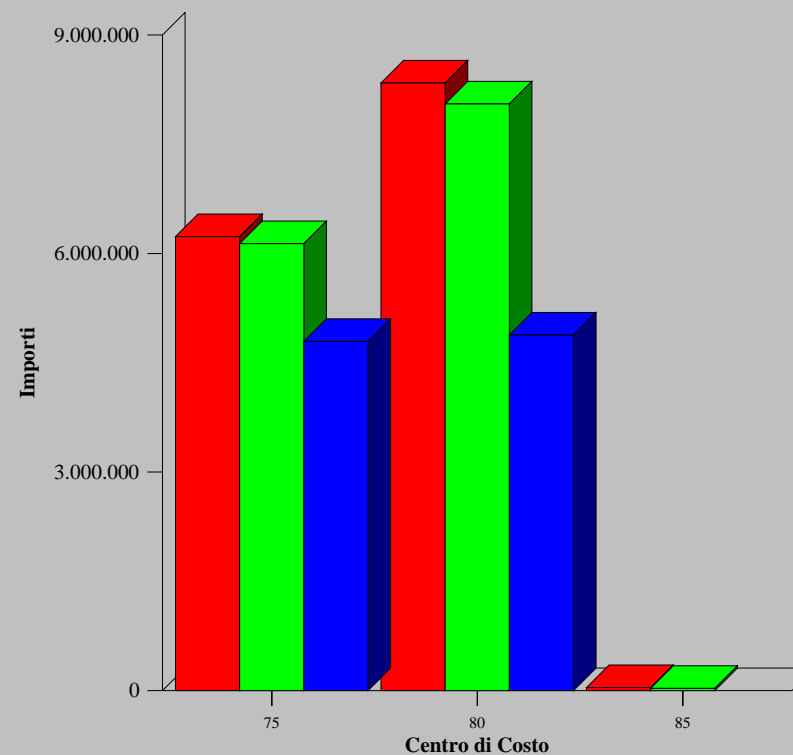

■ Assestato ■ Impegnato ■ Pagato



Spesa al 31/12/2007

Titolo I - Spese correnti

Funzione: 1 - FUNZIONI GENERALI DI AMMINISTRAZIONE, DI GESTIONE E DI CONTROLLO

Servizio: 3 - Gestione economica, finanziaria, programmazione, provveditorato e controllo di gestione

Centro di Costo	Previsione Definitiva (A)	Impegnato (B)	% Utilizzo (C = B / A)	Pagato (D)	% Vel. Gest. (E = D / B)
90 - Ragioneria	2.788.471,08	2.595.633,55	93,08	1.912.307,71	73,67
95 - Economato e gestioni speciali	301.110,82	261.487,19	86,84	204.551,55	78,23
100 - Controllo di Gestione	289.461,49	270.770,82	93,54	193.414,32	71,43
105 - Programmazione Economica e Politiche Strutturali	1.723.420,23	1.010.231,27	58,62	446.206,02	44,17

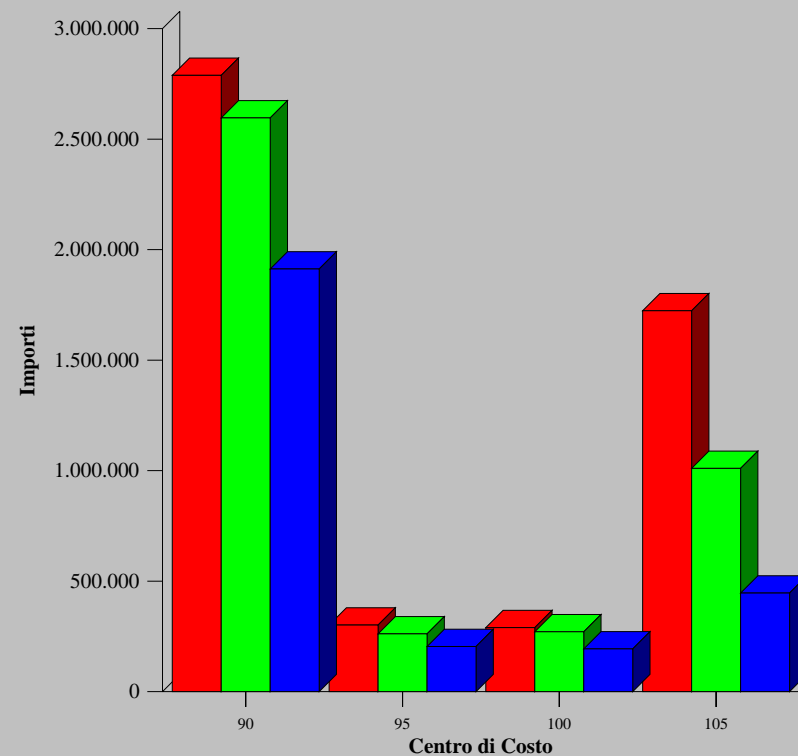

Assestato Impegnato Pagato



Spesa al 31/12/2007

Titolo I - Spese correnti

Funzione: 1 - FUNZIONI GENERALI DI AMMINISTRAZIONE, DI GESTIONE E DI CONTROLLO

Servizio: 4 - Gestione delle entrate tributarie e servizi fiscali

Centro di Costo	Previsione Definitiva (A)	Impegnato (B)	% Utilizzo (C = B / A)	Pagato (D)	% Vel. Gest. (E = D / B)
110 - Tributi	6.701.389,31	6.491.448,27	96,87	4.296.884,95	66,19

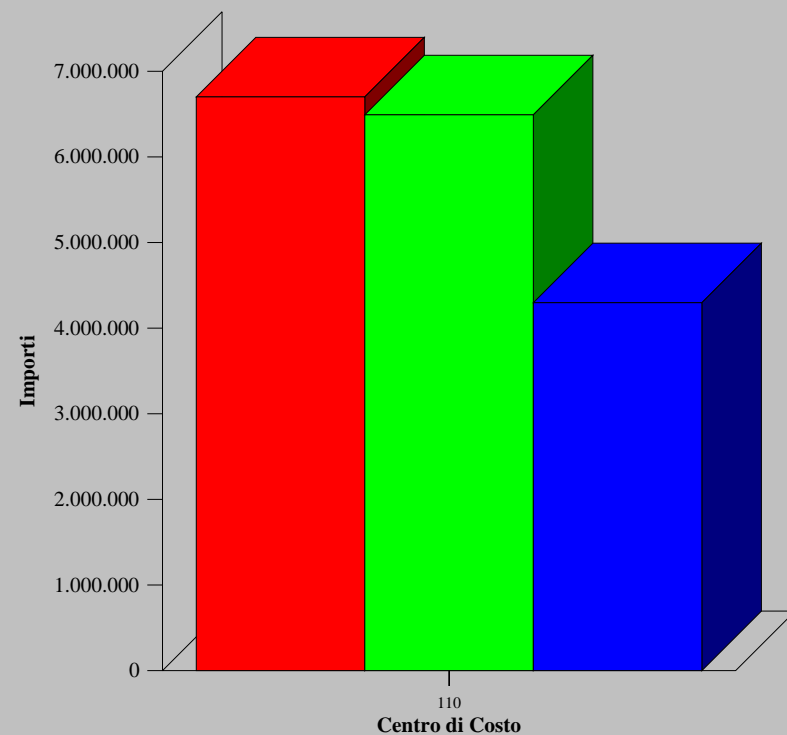

■ Assestato ■ Impegnato ■ Pagato



Spesa al 31/12/2007

Titolo I - Spese correnti

Funzione: 1 - FUNZIONI GENERALI DI AMMINISTRAZIONE, DI GESTIONE E DI CONTROLLO

Servizio: 5 - Gestione dei beni demaniali e patrimoniali

Centro di Costo	Previsione Definitiva (A)	Impegnato (B)	% Utilizzo (C = B / A)	Pagato (D)	% Vel. Gest. (E = D / B)
120 - Patrimonio	4.130.737,62	4.025.470,21	97,45	3.091.188,82	76,79
125 - Staff Società partecipate e Qualità dei servizi	307.910,34	304.938,95	99,03	240.584,83	78,90

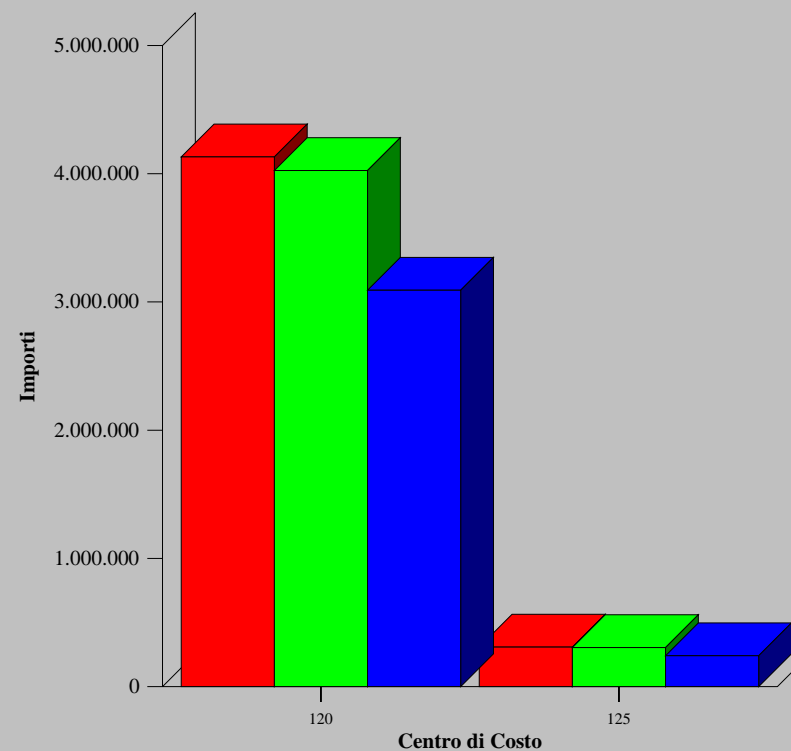

Assestato Impegnato Pagato



Spesa al 31/12/2007

Titolo I - Spese correnti

Funzione: 1 - FUNZIONI GENERALI DI AMMINISTRAZIONE, DI GESTIONE E DI CONTROLLO

Servizio: 6 - Ufficio Tecnico

Centro di Costo	Previsione Definitiva (A)	Impegnato (B)	% Utilizzo (C = B / A)	Pagato (D)	% Vel. Gest. (E = D / B)
130 - Edilizia Pubblica e Lavori Pubblici	3.923.086,74	3.906.179,52	99,57	3.084.075,98	78,95
140 - Industriale	502.250,77	501.018,76	99,75	37.268,65	7,44

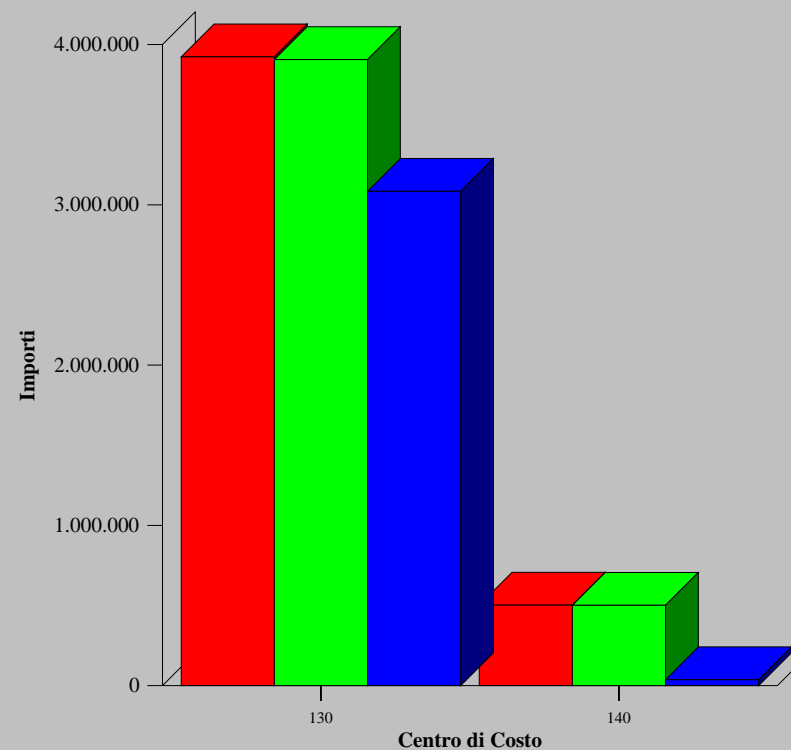

■ Assestato ■ Impegnato ■ Pagato



Spesa al 31/12/2007

Titolo I - Spese correnti

Funzione: 1 - FUNZIONI GENERALI DI AMMINISTRAZIONE, DI GESTIONE E DI CONTROLLO

Servizio: 7 - Anagrafe, Stato Civile, Elettorale, Leva e Servizio Statistico

Centro di Costo	Previsione Definitiva (A)	Impegnato (B)	% Utilizzo (C = B / A)	Pagato (D)	% Vel. Gest. (E = D / B)
150 - Servizi Demografici e Leva	5.791.348,33	5.705.759,49	98,52	4.398.142,34	77,08
155 - Servizio Elettorale	1.064.715,79	1.054.928,69	99,08	636.726,74	60,36
160 - Uffici di Statistica	578.628,39	573.367,01	99,09	366.436,56	63,91

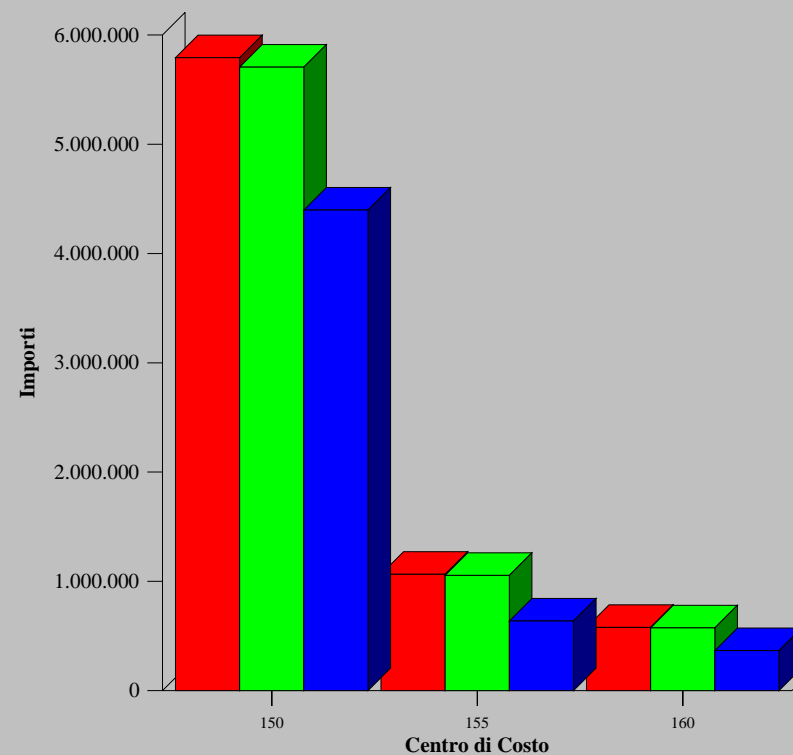

■ Assestato ■ Impegnato ■ Pagato



Spesa al 31/12/2007

Titolo I - Spese correnti

Funzione: 1 - FUNZIONI GENERALI DI AMMINISTRAZIONE, DI GESTIONE E DI CONTROLLO

Servizio: 8 - Altri servizi generali

Centro di Costo	Previsione Definitiva (A)	Impegnato (B)	% Utilizzo (C = B / A)	Pagato (D)	% Vel. Gest. (E = D / B)
170 - Contratti ed Appalti	1.681.305,65	1.669.218,15	99,28	1.302.023,77	78,00
175 - Gestione Amministrativa Lavori Pubblici	1.942.178,88	1.857.793,94	95,66	1.447.589,03	77,92
180 - Avvocatura	2.842.635,38	2.828.022,36	99,49	1.947.702,57	68,87
185 - Innovazione Tecnologica,Sistemi Informatici e TLC	1.357.652,93	1.199.192,78	88,33	548.947,01	45,78
190 - Politiche comunitarie, Fondi Strutturali, P.I.S.	450.268,19	436.678,30	96,98	401.134,09	91,86
195 - Progetti Sovracomunali e Ufficio P.I.T.	13.296,98	4.407,69	33,15	465,76	10,57
196 - Strategie Metropolitane	409.340,58	406.186,65	99,23	286.354,73	70,50
-	186.603,23				

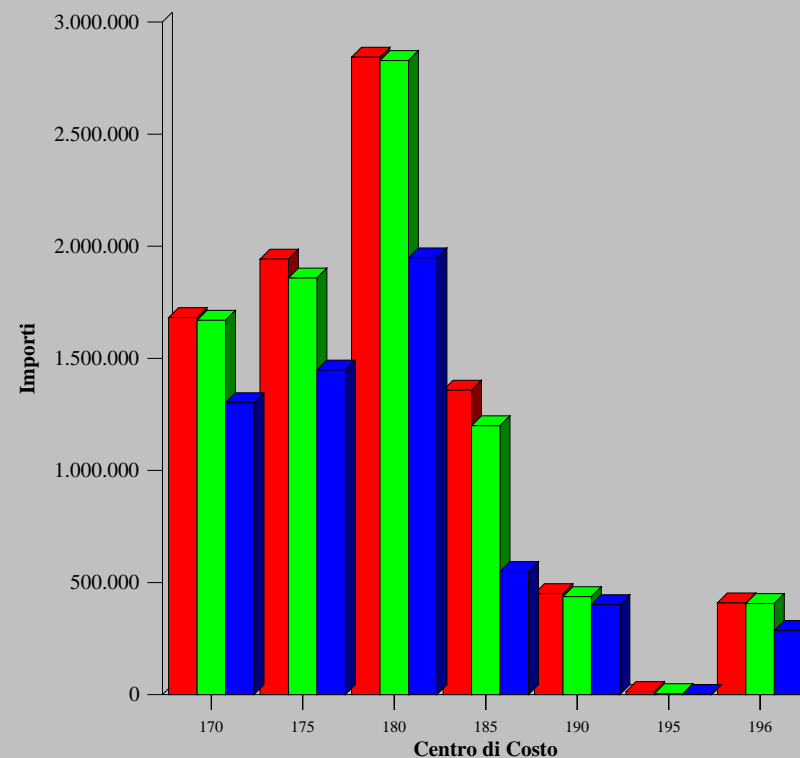

Assestato Impegnato Pagato



Spesa al 31/12/2007

Titolo I - Spese correnti

Funzione: 2 - FUNZIONI RELATIVE ALLA GIUSTIZIA

Servizio: 1 - Uffici Giudiziari

Centro di Costo	Previsione Definitiva (A)	Impegnato (B)	% Utilizzo (C = B / A)	Pagato (D)	% Vel. Gest. (E = D / B)
200 - Conciliatore	302.187,16	297.889,00	98,58	224.574,17	75,39
205 - Uffici Giudiziari diversi	7.247.390,90	6.836.403,00	94,33	2.711.896,00	39,67

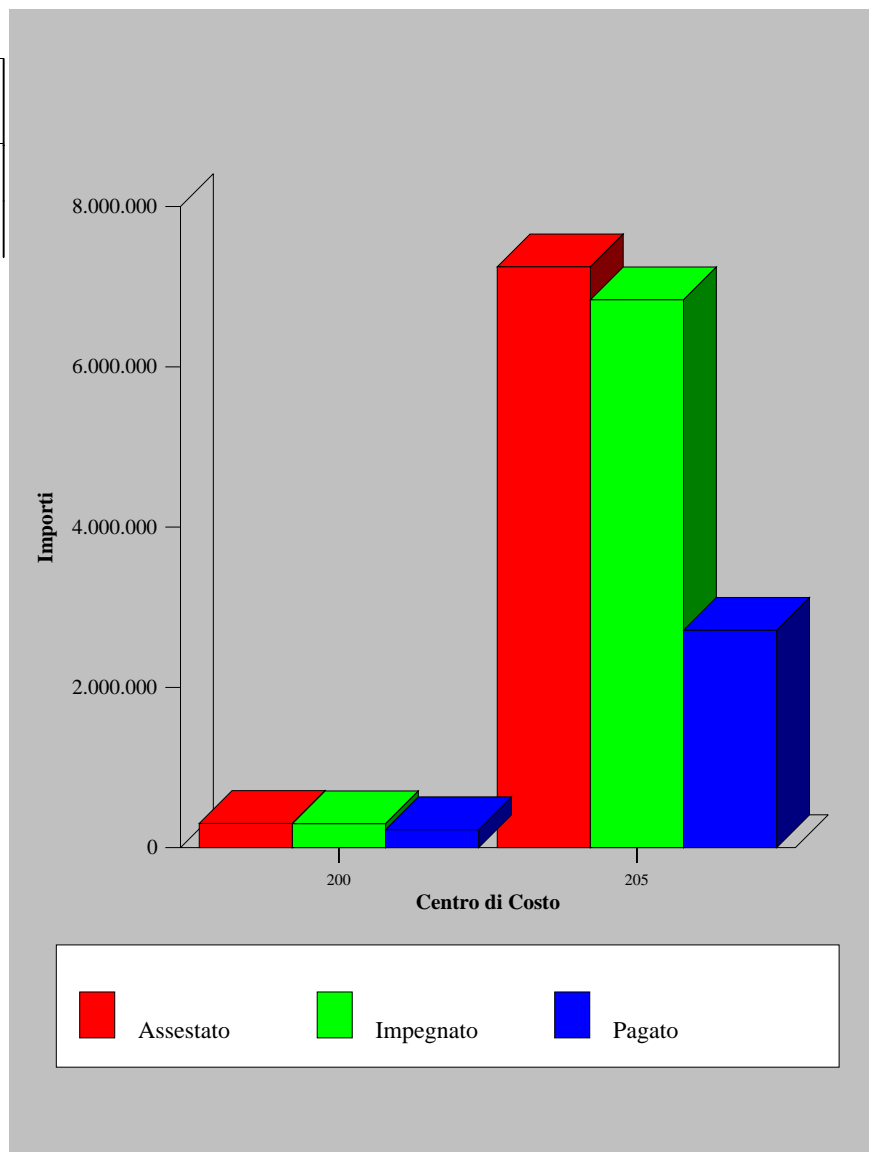



Spesa al 31/12/2007

Titolo I - Spese correnti

Funzione: 3 - FUNZIONI DI POLIZIA LOCALE

Servizio: 1 - Polizia Municipale

Centro di Costo	Previsione Definitiva (A)	Impegnato (B)	% Utilizzo (C = B / A)	Pagato (D)	% Vel. Gest. (E = D / B)
215 - Polizia Municipale, Commerciale ed Amministrativa	25.210.563,32	25.198.005,29	99,95	19.438.547,03	77,14
220 - Progetto Speciale "Bari Città Sicura"	542.844,46	542.336,23	99,91	88.661,58	16,35

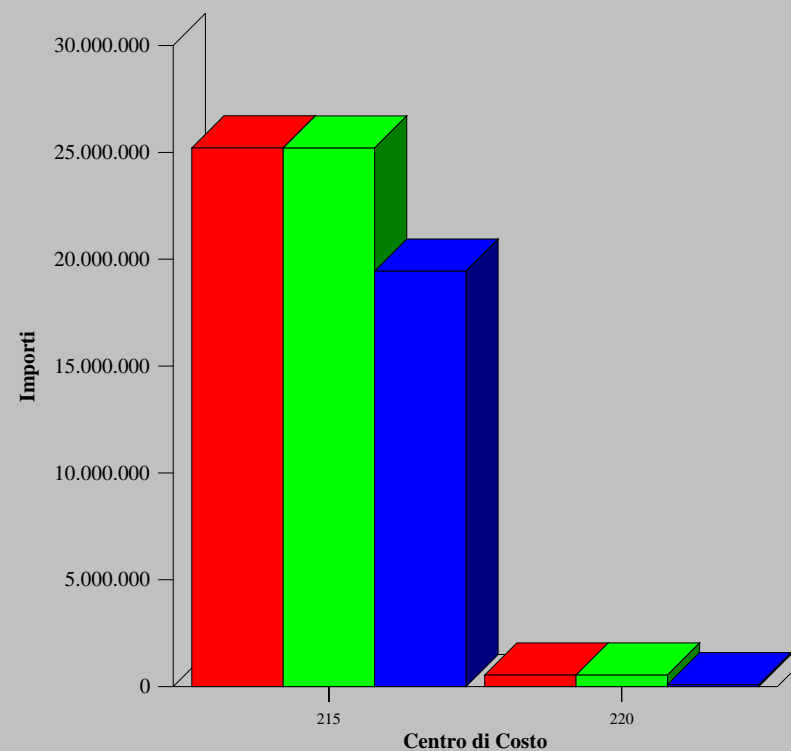

■ Assestato ■ Impegnato ■ Pagato



Spesa al 31/12/2007

Titolo I - Spese correnti

Funzione: 3 - FUNZIONI DI POLIZIA LOCALE

Servizio: 3 - Polizia Amministrativa

Centro di Costo	Previsione Definitiva (A)	Impegnato (B)	% Utilizzo (C = B / A)	Pagato (D)	% Vel. Gest. (E = D / B)
225 - Servizi diversi di Polizia Amministrativa	118.987,00	97.157,31	81,65	42.502,36	43,75

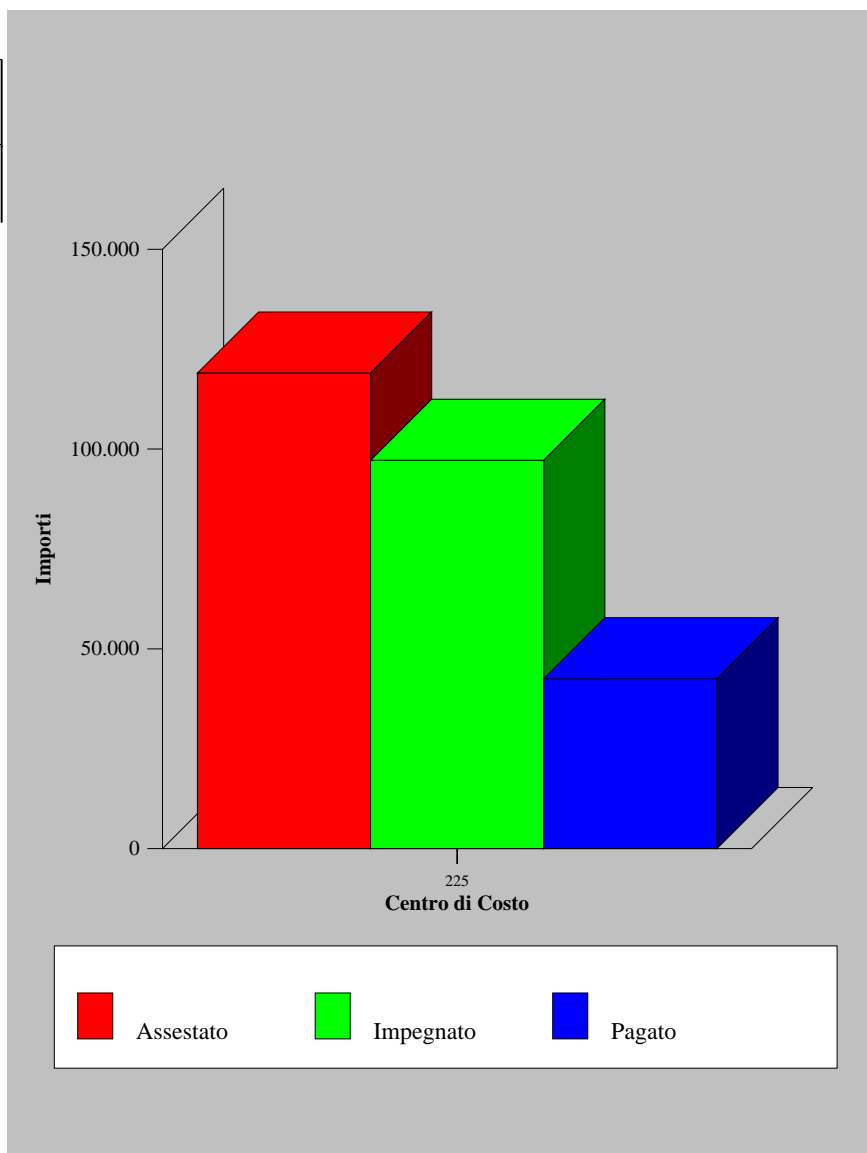



Spesa al 31/12/2007

Titolo I - Spese correnti

Funzione: 4 - FUNZIONI DI ISTRUZIONE PUBBLICA

Servizio: 1 - Scuola Materna

Centro di Costo	Previsione Definitiva (A)	Impegnato (B)	% Utilizzo (C = B / A)	Pagato (D)	% Vel. Gest. (E = D / B)
235 - Scuola materna	9.243.120,33	9.180.851,78	99,33	7.191.522,55	78,33

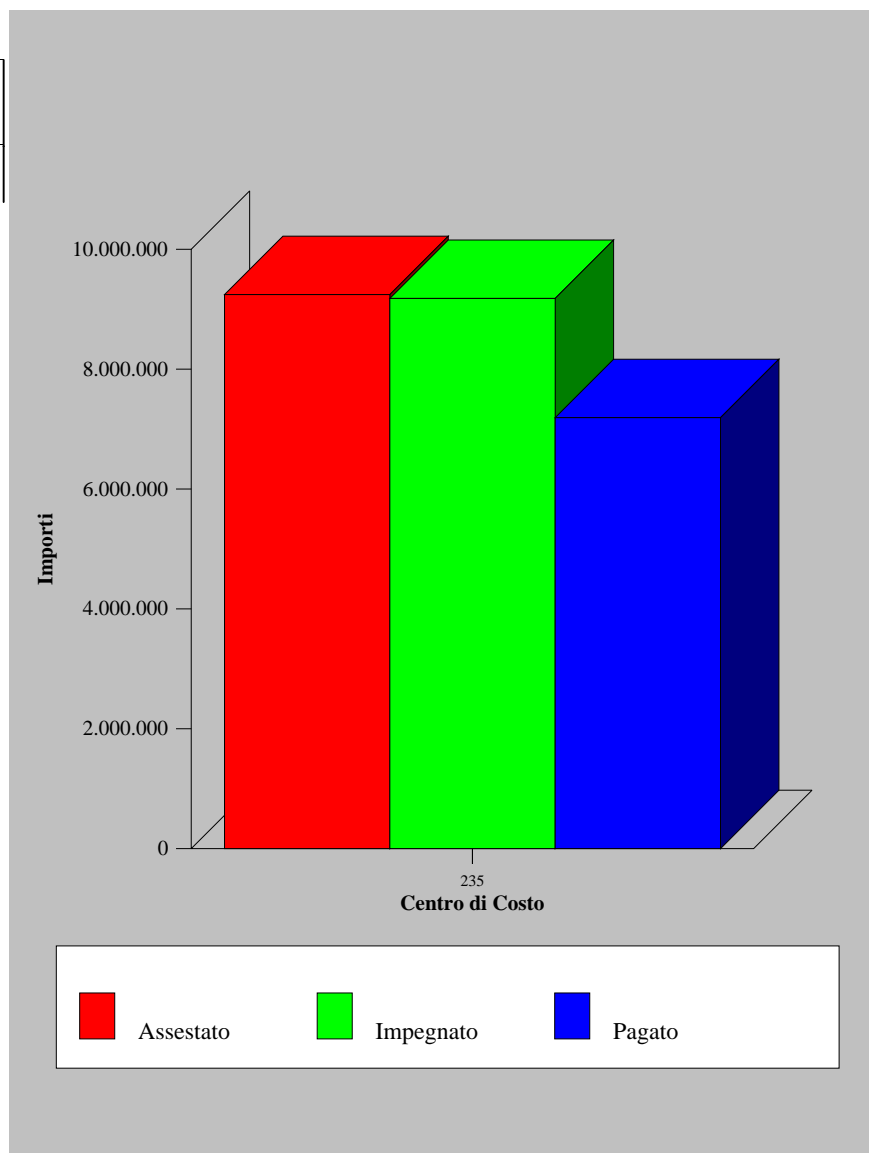



Spesa al 31/12/2007

Titolo I - Spese correnti

Funzione: 4 - FUNZIONI DI ISTRUZIONE PUBBLICA

Servizio: 2 - Istruzione Elementare

Centro di Costo	Previsione Definitiva (A)	Impegnato (B)	% Utilizzo (C = B / A)	Pagato (D)	% Vel. Gest. (E = D / B)
245 - Scuola elementare	4.315.790,57	4.310.292,92	99,87	2.558.890,02	59,37

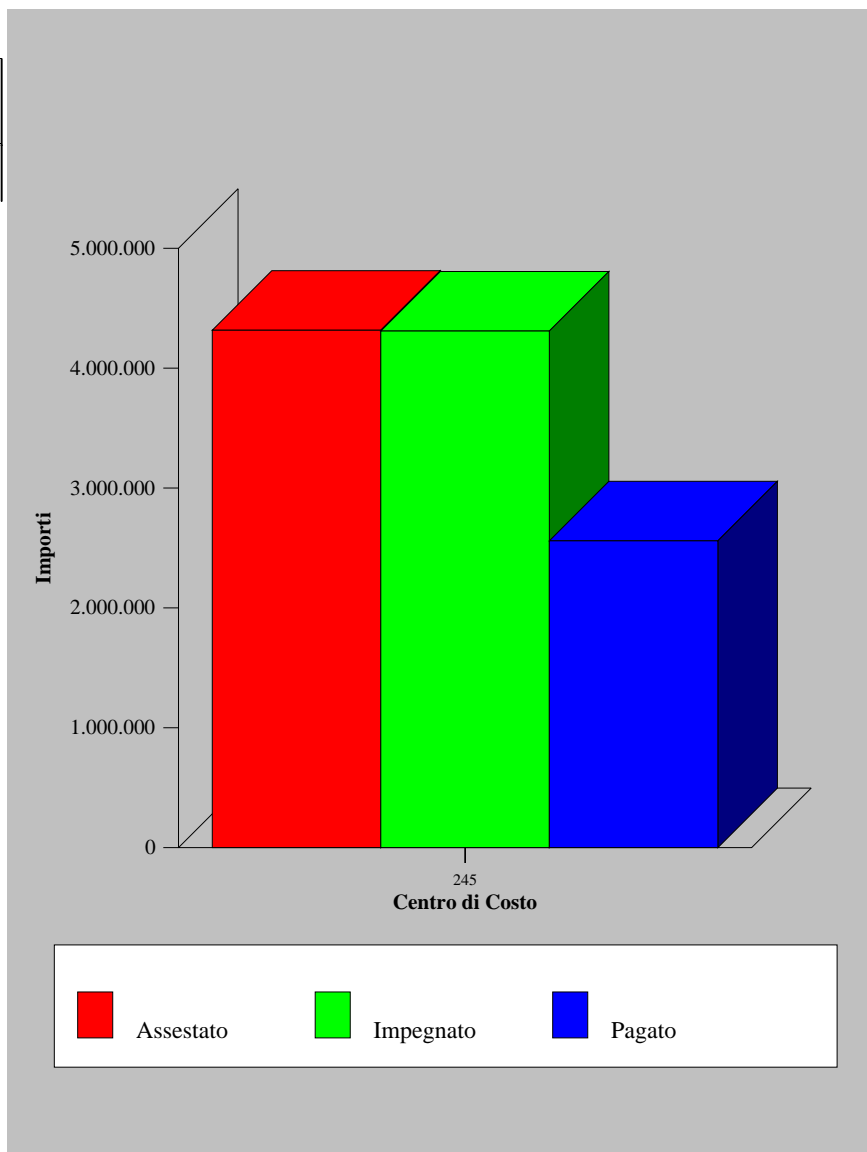



Spesa al 31/12/2007

Titolo I - Spese correnti

Funzione: 4 - FUNZIONI DI ISTRUZIONE PUBBLICA

Servizio: 3 - Istruzione Media

Centro di Costo	Previsione Definitiva (A)	Impegnato (B)	% Utilizzo (C = B / A)	Pagato (D)	% Vel. Gest. (E = D / B)
255 - Scuole medie inferiori	3.187.278,57	3.134.138,46	98,33	1.638.624,12	52,28

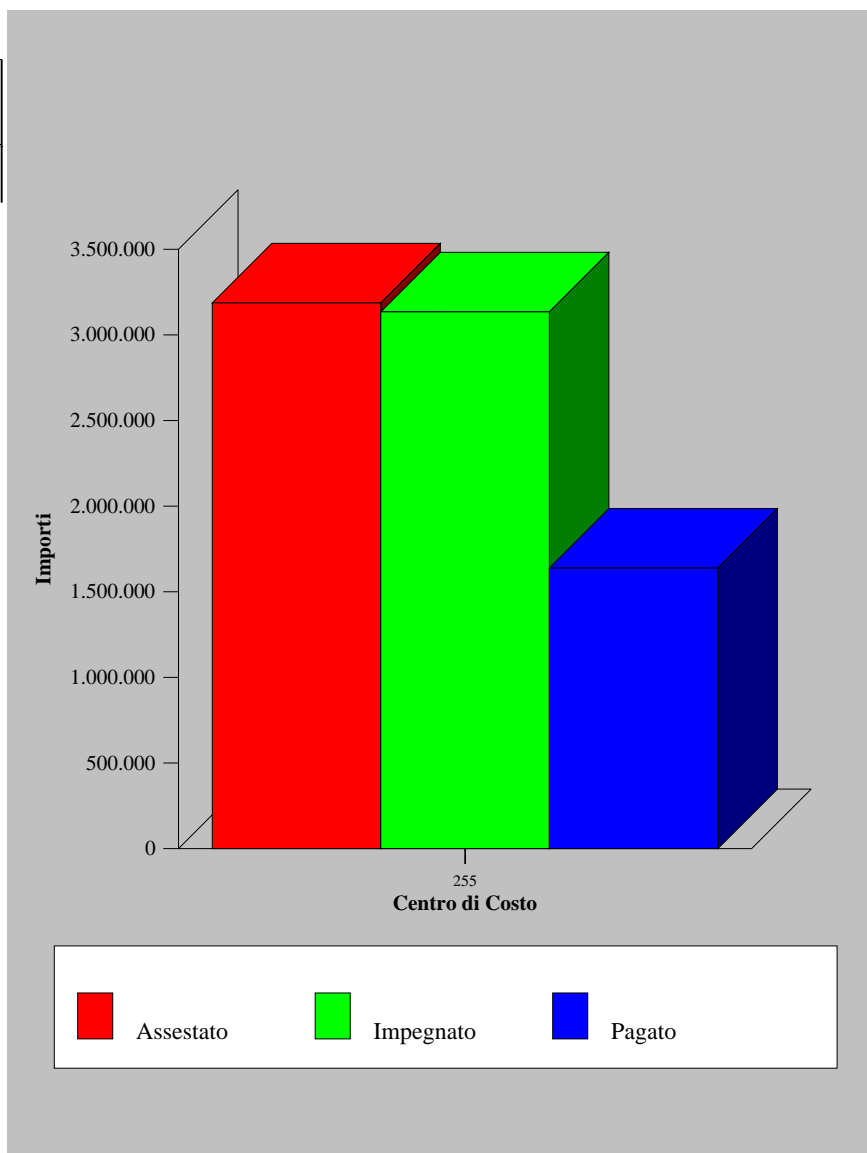



Spesa al 31/12/2007

Titolo I - Spese correnti

Funzione: 4 - FUNZIONI DI ISTRUZIONE PUBBLICA

Servizio: 5 - Assistenza scolastica, Trasporto, Refezione e altri servizi

Centro di Costo	Previsione Definitiva (A)	Impegnato (B)	% Utilizzo (C = B / A)	Pagato (D)	% Vel. Gest. (E = D / B)
265 - Assistenza Scolastica	8.479.007,85	8.209.440,70	96,82	3.084.247,85	37,57

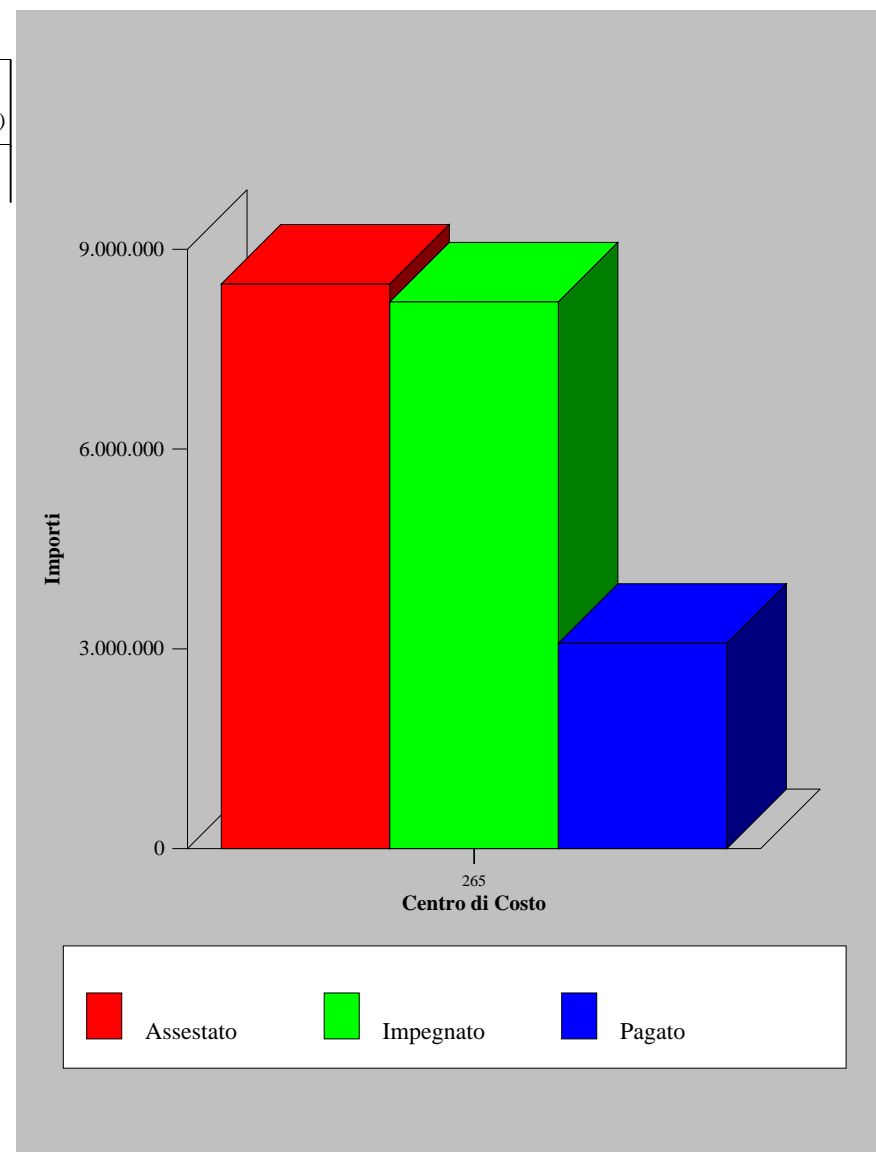



Spesa al 31/12/2007

Titolo I - Spese correnti

Funzione: 5 - FUNZIONI RELATIVE ALLA CULTURA ED AI BENI CULTURALI

Servizio: 1 - Biblioteche, Musei e Pinacoteche

Centro di Costo	Previsione Definitiva (A)	Impegnato (B)	% Utilizzo (C = B / A)	Pagato (D)	% Vel. Gest. (E = D / B)
280 - Biblioteche, Musei, Pinacoteche	199.029,57	180.658,81	90,77	114.761,79	63,52

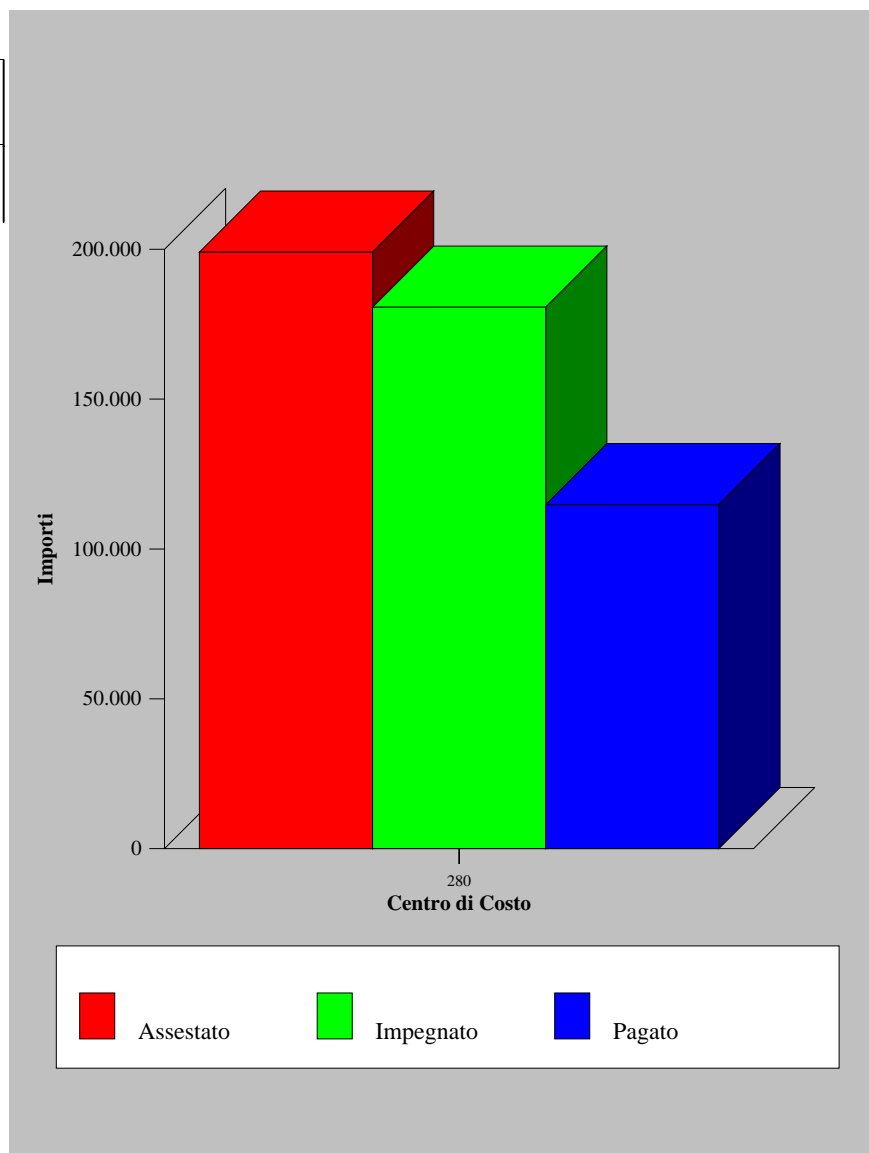



Spesa al 31/12/2007

Titolo I - Spese correnti

Funzione: 5 - FUNZIONI RELATIVE ALLA CULTURA ED AI BENI CULTURALI

Servizio: 2 - Teatri, Attività culturali e servizi diversi nel settore culturale

Centro di Costo	Previsione Definitiva (A)	Impegnato (B)	% Utilizzo (C = B / A)	Pagato (D)	% Vel. Gest. (E = D / B)
290 - Teatri, attiv.culturali e servizi diversi	2.524.363,51	2.442.066,74	96,74	1.246.357,93	51,04

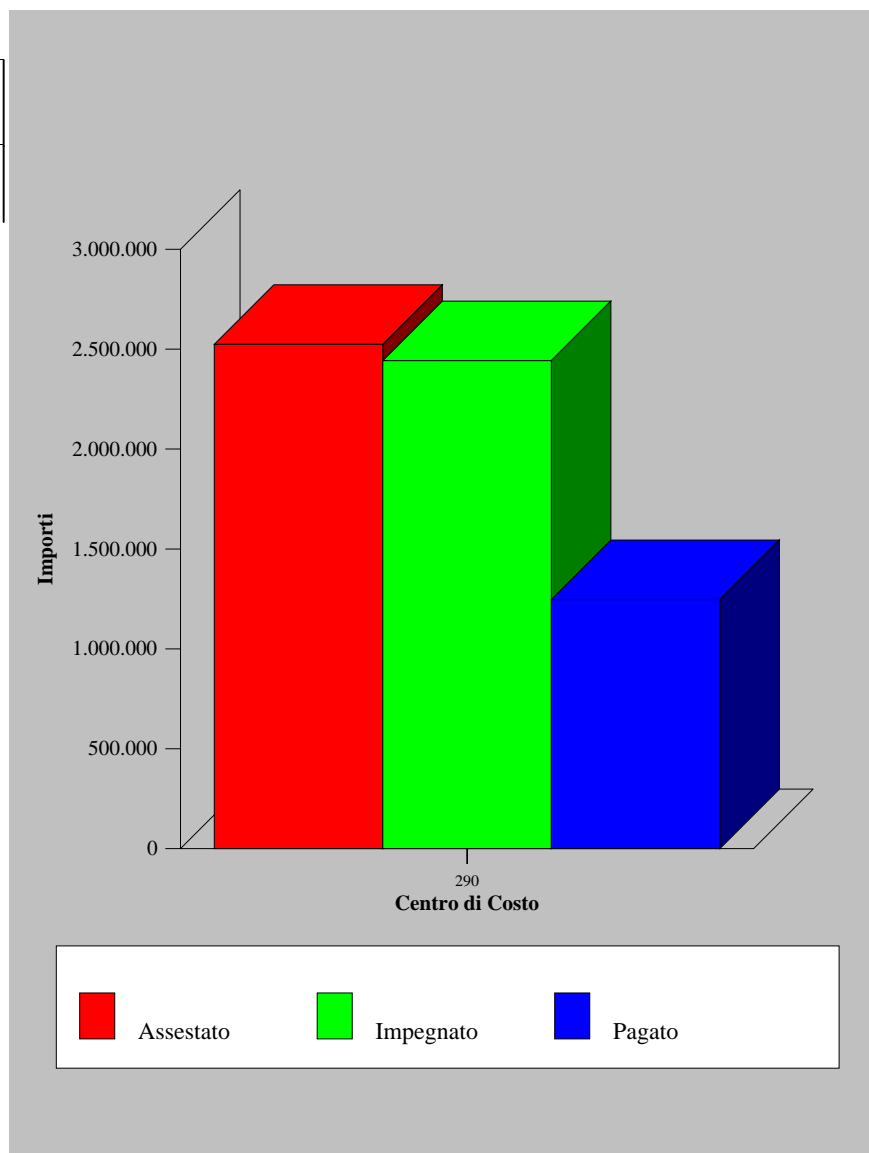



Spesa al 31/12/2007

Titolo I - Spese correnti

Funzione: 6 - FUNZIONI NEL SETTORE SPORTIVO E RICREATIVO

Servizio: 1 - Piscine Comunali

Centro di Costo	Previsione Definitiva (A)	Impegnato (B)	% Utilizzo (C = B / A)	Pagato (D)	% Vel. Gest. (E = D / B)
300 - Piscine comunali	118.960,21	118.960,21	100,00	52.342,68	44,00

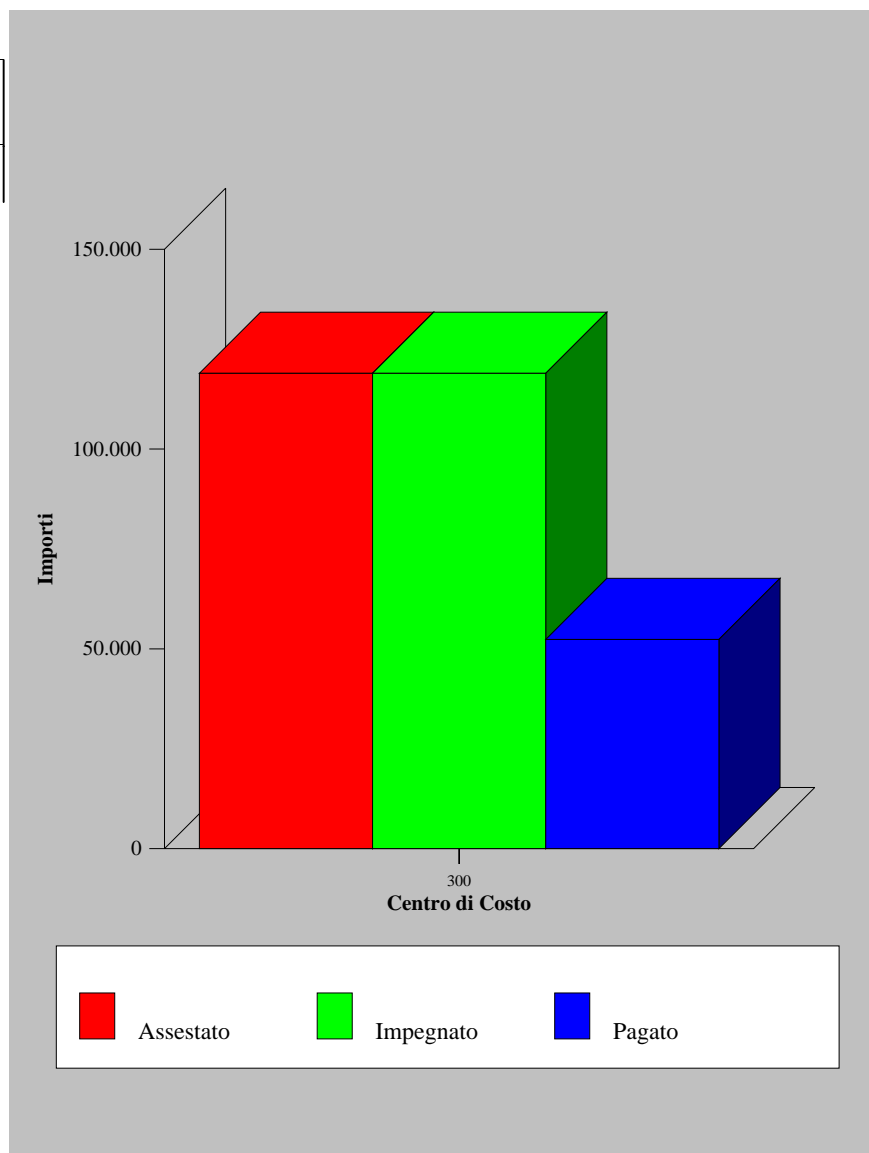



Spesa al 31/12/2007

Titolo I - Spese correnti

Funzione: 6 - FUNZIONI NEL SETTORE SPORTIVO E RICREATIVO

Servizio: 2 - Stadio Comunale, Palazzo dello Sport ed altri impianti

Centro di Costo	Previsione Definitiva (A)	Impegnato (B)	% Utilizzo (C = B / A)	Pagato (D)	% Vel. Gest. (E = D / B)
310 - Stadio S. Nicola	315.431,69	311.893,38	98,88	285.340,73	91,49
315 - Altri impianti sportivi	1.355.435,78	1.339.036,24	98,79	754.610,17	56,35

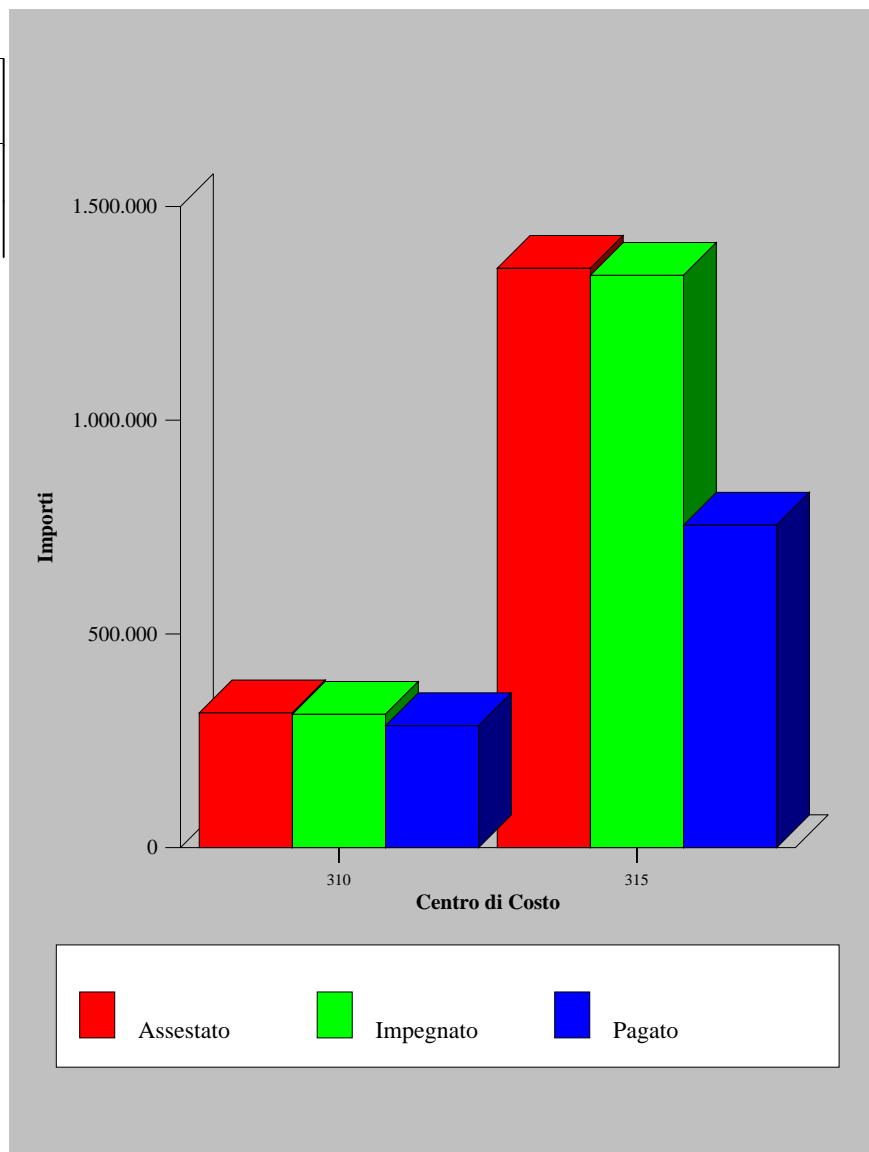



Spesa al 31/12/2007

Titolo I - Spese correnti

Funzione: 6 - FUNZIONI NEL SETTORE SPORTIVO E RICREATIVO

Servizio: 3 - Manifestazioni diverse nel settore sportivo e ricreativo

Centro di Costo	Previsione Definitiva (A)	Impegnato (B)	% Utilizzo (C = B / A)	Pagato (D)	% Vel. Gest. (E = D / B)
320 - Manifestazioni diverse nel settore sportivo	866.974,90	863.786,22	99,63	297.965,68	34,50

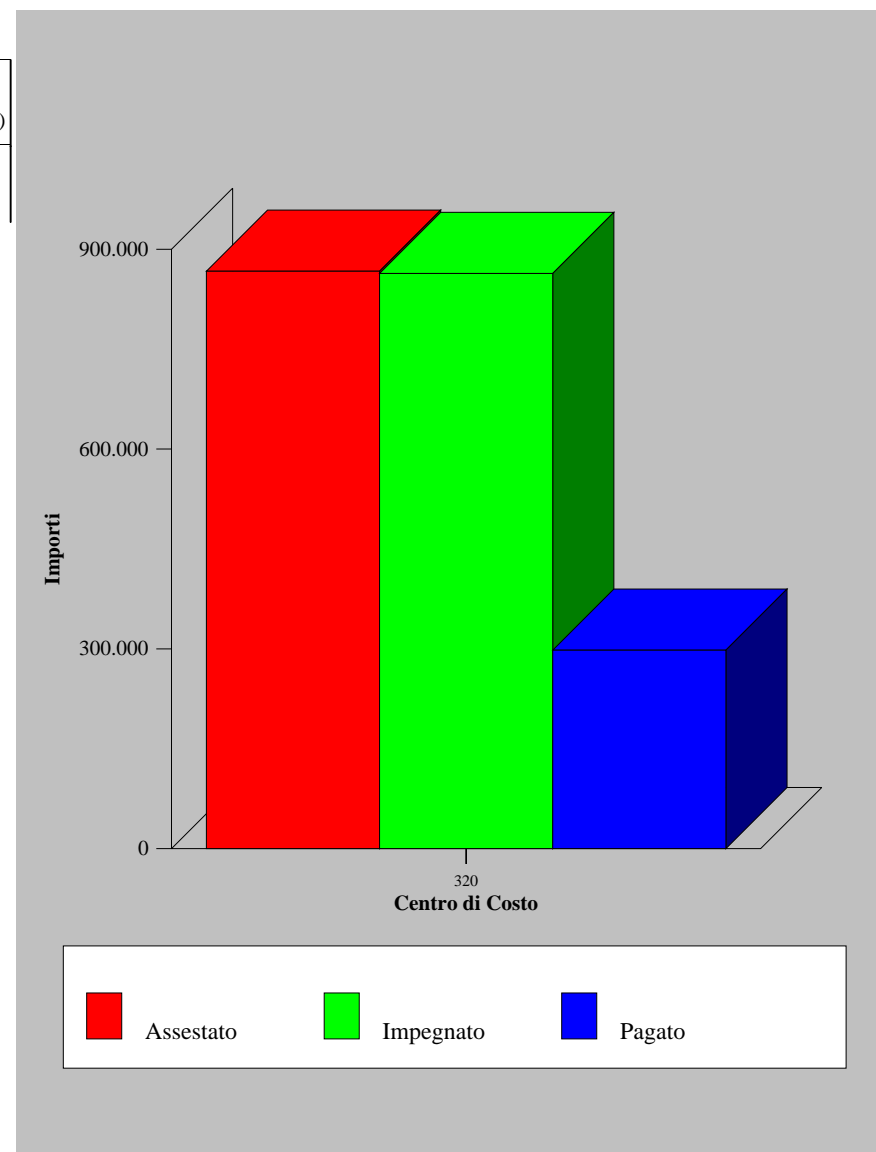



Spesa al 31/12/2007

Titolo I - Spese correnti

Funzione: 7 - FUNZIONI NEL CAMPO TURISTICO

Servizio: 2 - Manifestazioni turistiche

Centro di Costo	Previsione Definitiva (A)	Impegnato (B)	% Utilizzo (C = B / A)	Pagato (D)	% Vel. Gest. (E = D / B)
340 - Manifestazioni Turistiche	1.446.980,97	1.446.682,27	99,98	788.755,71	54,52

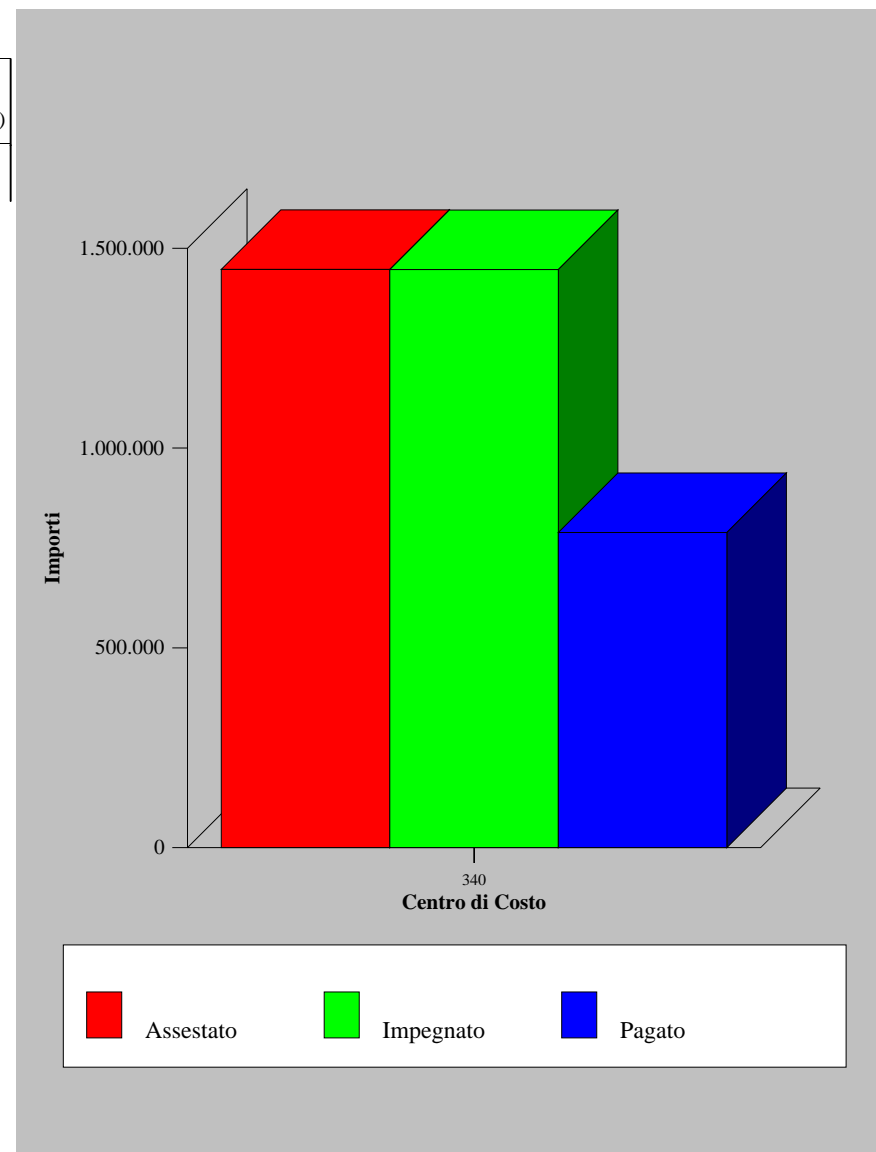



Spesa al 31/12/2007

Titolo I - Spese correnti

Funzione: 8 - FUNZIONI NEL CAMPO DELLA VIABILITA' E DEI TRASPORTI

Servizio: 1 - Viabilità', circolazione stradale e servizi connessi

Centro di Costo	Previsione Definitiva (A)	Impegnato (B)	% Utilizzo (C = B / A)	Pagato (D)	% Vel. Gest. (E = D / B)
350 - Mobilità Urbana, Traffico e Progetti Speciali	9.459.578,06	8.988.959,22	95,02	5.905.370,53	65,70

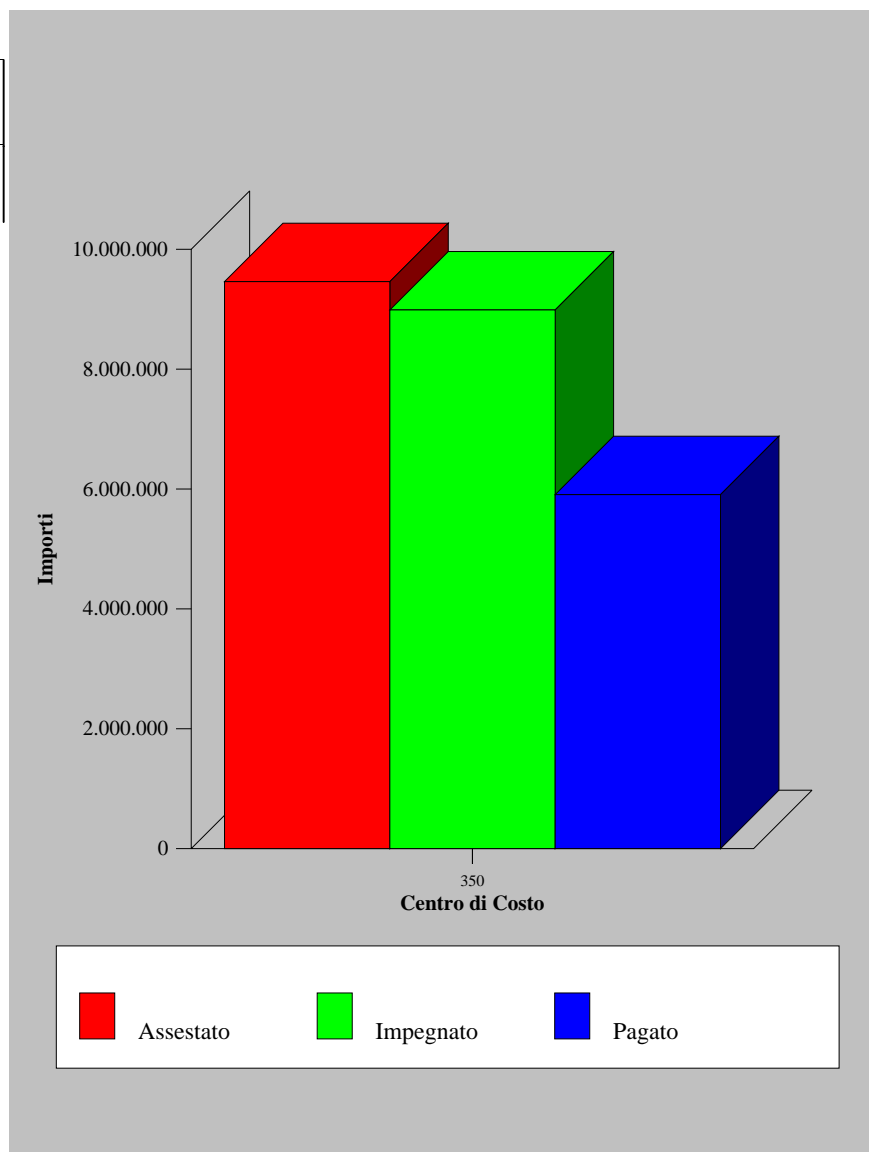



Spesa al 31/12/2007

Titolo I - Spese correnti

Funzione: 8 - FUNZIONI NEL CAMPO DELLA VIABILITA' E DEI TRASPORTI

Servizio: 2 - Illuminazione pubblica e servizi connessi

Centro di Costo	Previsione Definitiva (A)	Impegnato (B)	% Utilizzo (C = B / A)	Pagato (D)	% Vel. Gest. (E = D / B)
360 - Illuminazione pubblica	4.950.288,91	4.949.741,04	99,99	3.133.331,56	63,30

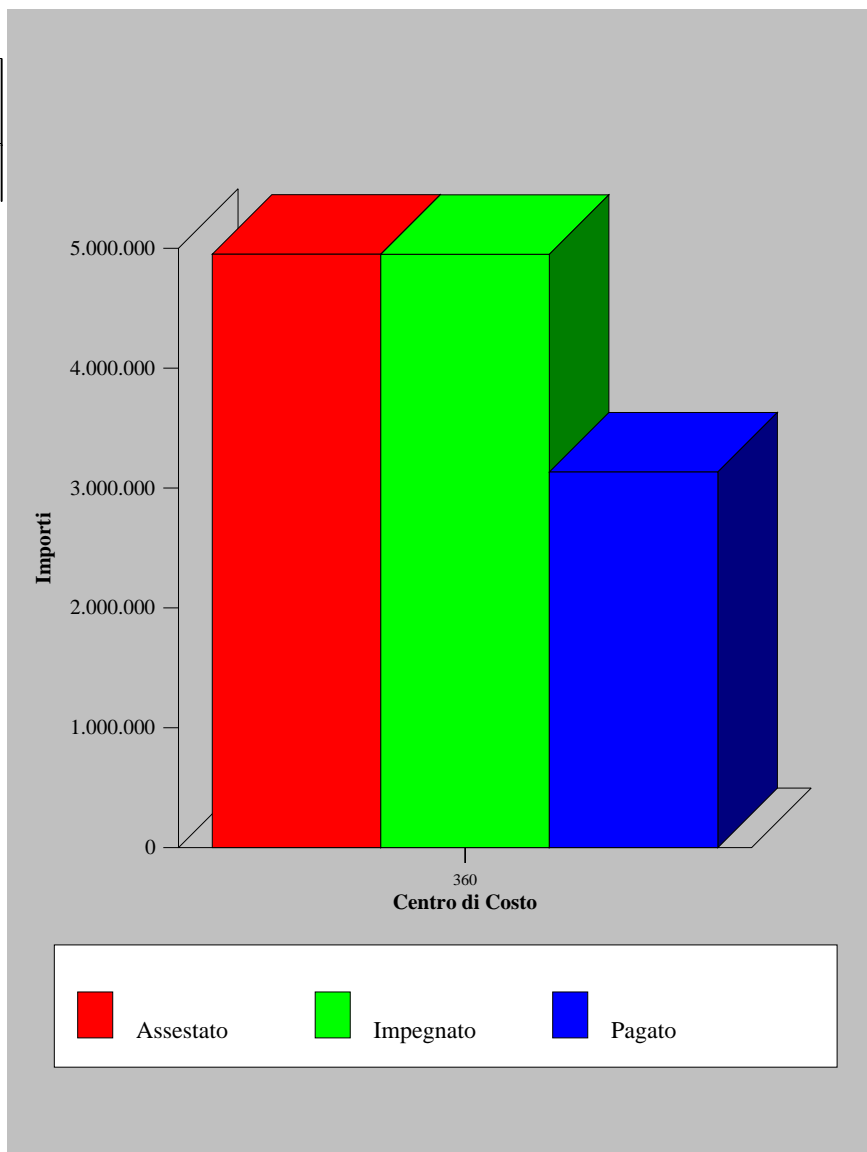



Spesa al 31/12/2007

Titolo I - Spese correnti

Funzione: 8 - FUNZIONI NEL CAMPO DELLA VIABILITA' E DEI TRASPORTI

Servizio: 3 - Trasporti pubblici locali e servizi connessi

Centro di Costo	Previsione Definitiva (A)	Impegnato (B)	% Utilizzo (C = B / A)	Pagato (D)	% Vel. Gest. (E = D / B)
370 - Trasporto pubblico	24.061.521,78	24.052.647,51	99,96	18.108.577,03	75,29

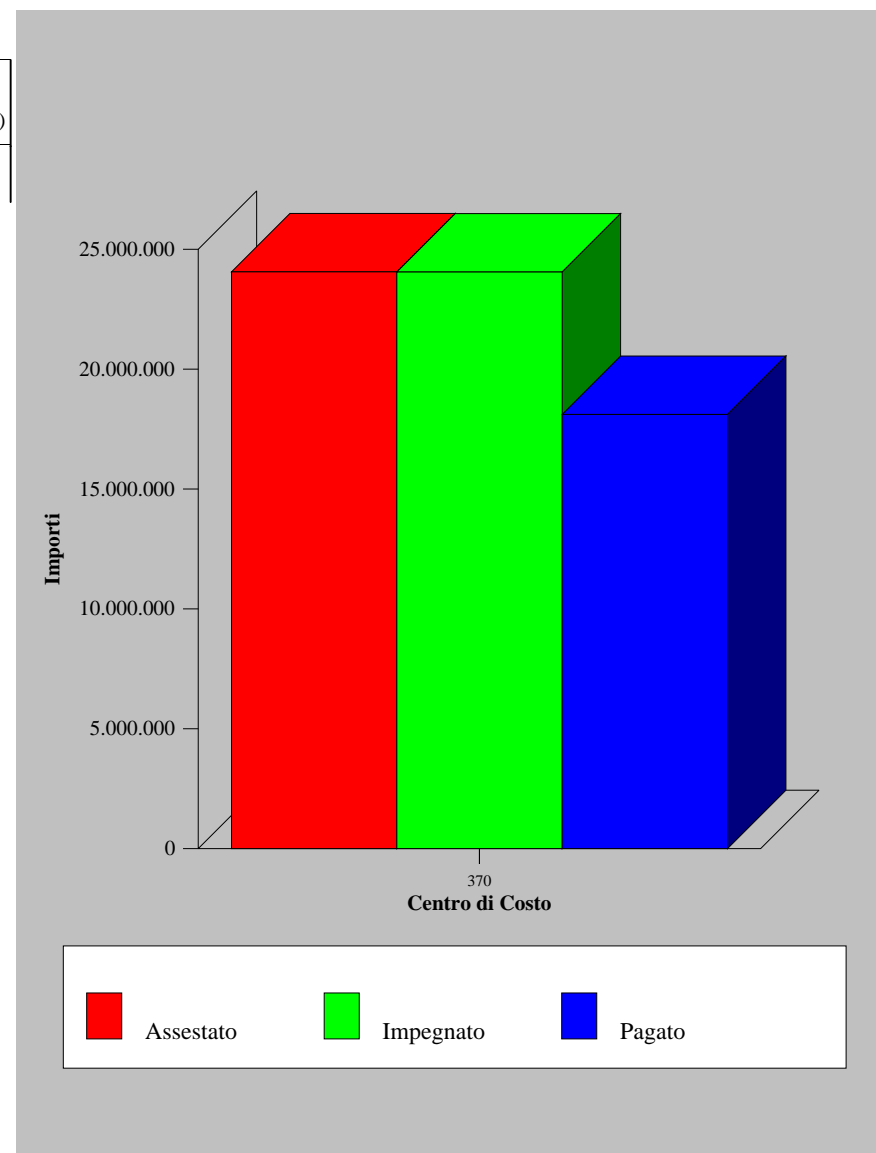



Spesa al 31/12/2007

Titolo I - Spese correnti

Funzione: 9 - FUNZIONI RIGUARDANTI LA GESTIONE DEL TERRITORIO E DELL'AMBIENTE

Servizio: 1 - Urbanistica e gestione del Territorio

Centro di Costo	Previsione Definitiva (A)	Impegnato (B)	% Utilizzo (C = B / A)	Pagato (D)	% Vel. Gest. (E = D / B)
380 - Urbanistica ed Edilizia Privata	3.505.230,36	3.387.696,66	96,65	2.681.561,77	79,16
385 - Pianificazione Territoriale e Riqualificazione Urbana	776.129,60	738.725,56	95,18	522.593,28	70,74

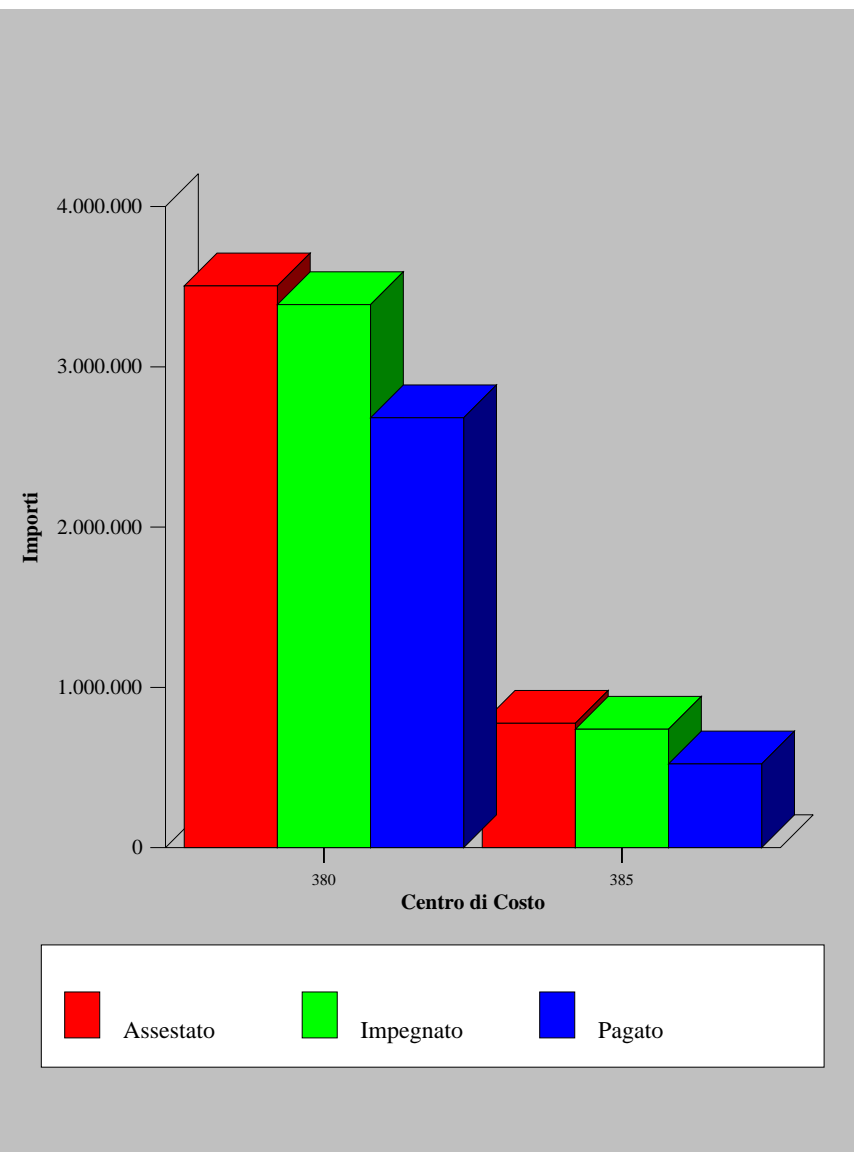



Spesa al 31/12/2007

Titolo I - Spese correnti

Funzione: 9 - FUNZIONI RIGUARDANTI LA GESTIONE DEL TERRITORIO E DELL'AMBIENTE

Servizio: 2 - Edilizia residenziale pubblica locale e piani di edilizia economico-popolare

Centro di Costo	Previsione Definitiva (A)	Impegnato (B)	% Utilizzo (C = B / A)	Pagato (D)	% Vel. Gest. (E = D / B)
390 - E.R.P.	10.263.349,97	9.735.837,67	94,86	2.755.053,71	28,30

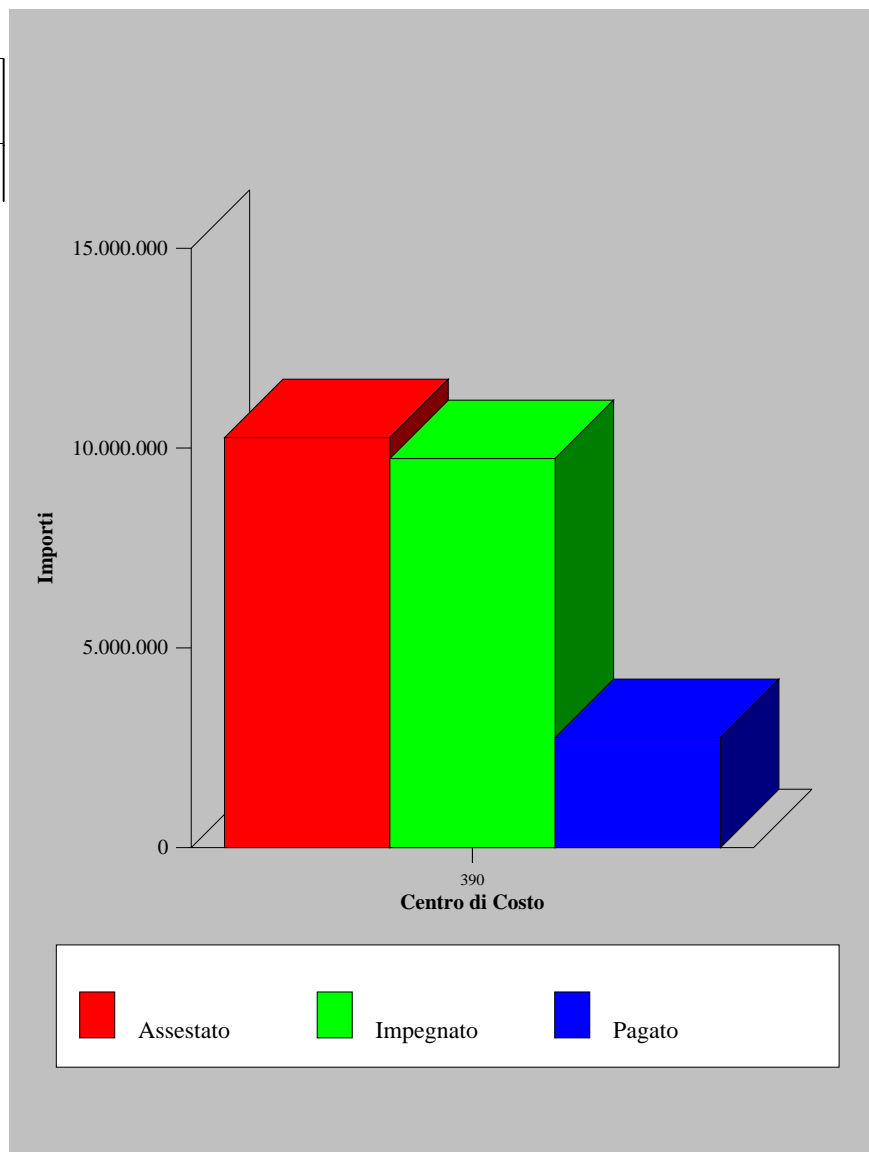



Spesa al 31/12/2007

Titolo I - Spese correnti

Funzione: 9 - FUNZIONI RIGUARDANTI LA GESTIONE DEL TERRITORIO E DELL'AMBIENTE

Servizio: 3 - Servizi di Protezione Civile

Centro di Costo	Previsione Definitiva (A)	Impegnato (B)	% Utilizzo (C = B / A)	Pagato (D)	% Vel. Gest. (E = D / B)
400 - Protezione Civile	60.862,45	56.981,37	93,62	11.898,86	20,88

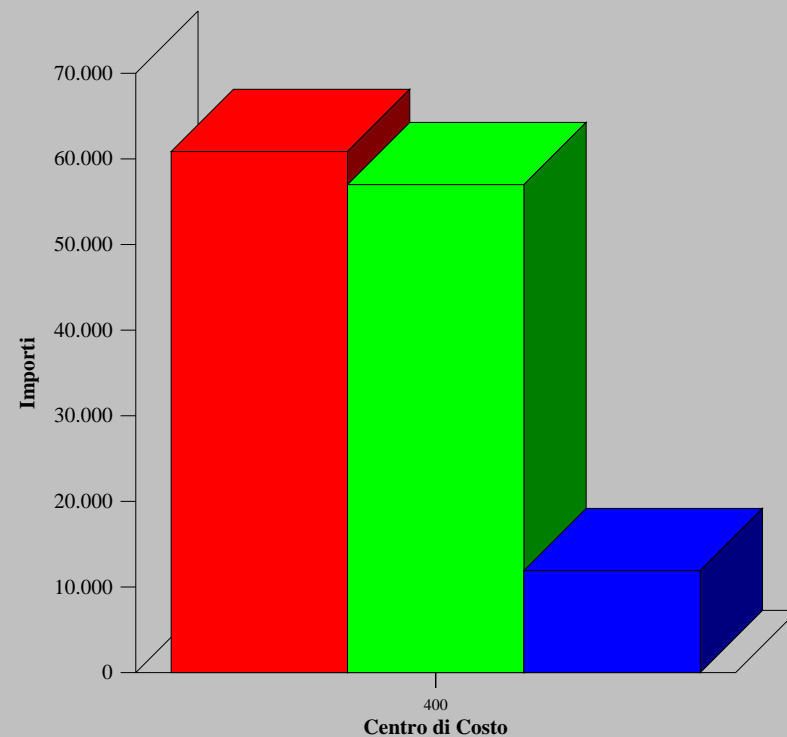

■ Assestato ■ Impegnato ■ Pagato



Spesa al 31/12/2007

Titolo I - Spese correnti

Funzione: 9 - FUNZIONI RIGUARDANTI LA GESTIONE DEL TERRITORIO E DELL'AMBIENTE

Servizio: 4 - Servizio Idrico Integrato

Centro di Costo	Previsione Definitiva (A)	Impegnato (B)	% Utilizzo (C = B / A)	Pagato (D)	% Vel. Gest. (E = D / B)
410 - Servizio Idrico Integrato	390.311,81	390.113,76	99,95	271.084,66	69,49

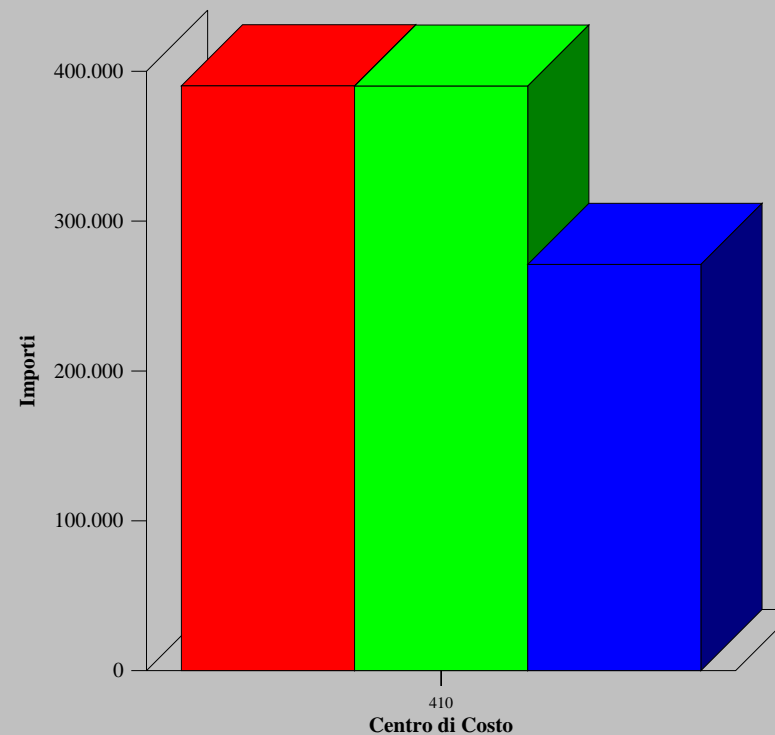

■ Assestato ■ Impegnato ■ Pagato



Spesa al 31/12/2007

Titolo I - Spese correnti

Funzione: 9 - FUNZIONI RIGUARDANTI LA GESTIONE DEL TERRITORIO E DELL'AMBIENTE

Servizio: 5 - Servizio Smaltimento Rifiuti

Centro di Costo	Previsione Definitiva (A)	Impegnato (B)	% Utilizzo (C = B / A)	Pagato (D)	% Vel. Gest. (E = D / B)
420 - Servizio Smaltimento Rifiuti	50.030.794,11	50.002.510,60	99,94	41.441.611,81	82,88

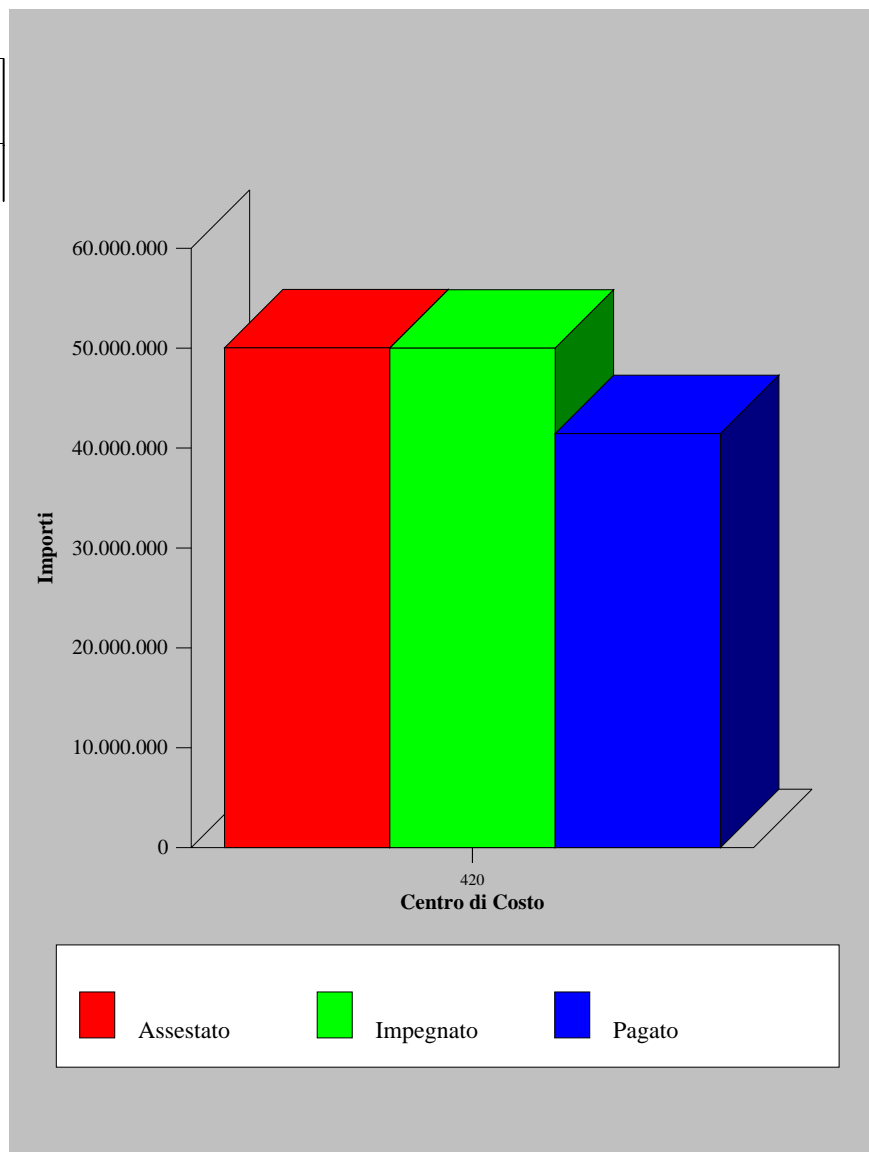



Spesa al 31/12/2007

Titolo I - Spese correnti

Funzione: 9 - FUNZIONI RIGUARDANTI LA GESTIONE DEL TERRITORIO E DELL'AMBIENTE

Servizio: 6 - Parchi e servizi per la Tutela Ambientale del Verde, altri servizi relativi al Territorio e Ambiente

Centro di Costo	Previsione Definitiva (A)	Impegnato (B)	% Utilizzo (C = B / A)	Pagato (D)	% Vel. Gest. (E = D / B)
430 - Parchi e giardini	5.978.456,83	5.774.886,21	96,59	3.811.728,85	66,01
435 - Tutela dell'ambiente, sanità ed igiene	5.018.372,60	4.937.187,12	98,38	3.381.592,16	68,49

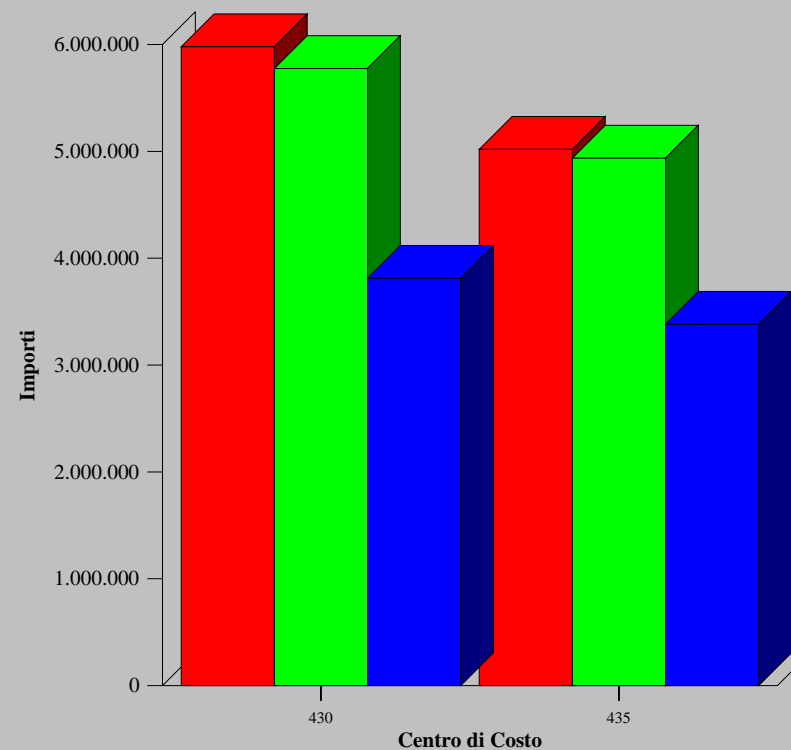

■ Assestato ■ Impegnato ■ Pagato



Spesa al 31/12/2007

Titolo I - Spese correnti

Funzione: 10 - FUNZIONI NEL SETTORE SOCIALE

Servizio: 1 - Asili nido, servizi per l'Infanzia e per i Minori

Centro di Costo	Previsione Definitiva (A)	Impegnato (B)	% Utilizzo (C = B / A)	Pagato (D)	% Vel. Gest. (E = D / B)
445 - Asili nido	4.465.772,31	4.384.696,47	98,18	3.105.284,36	70,82
450 - Servizi per l'infanzia e per i minori	9.746.316,69	9.413.283,68	96,58	4.704.836,74	49,98

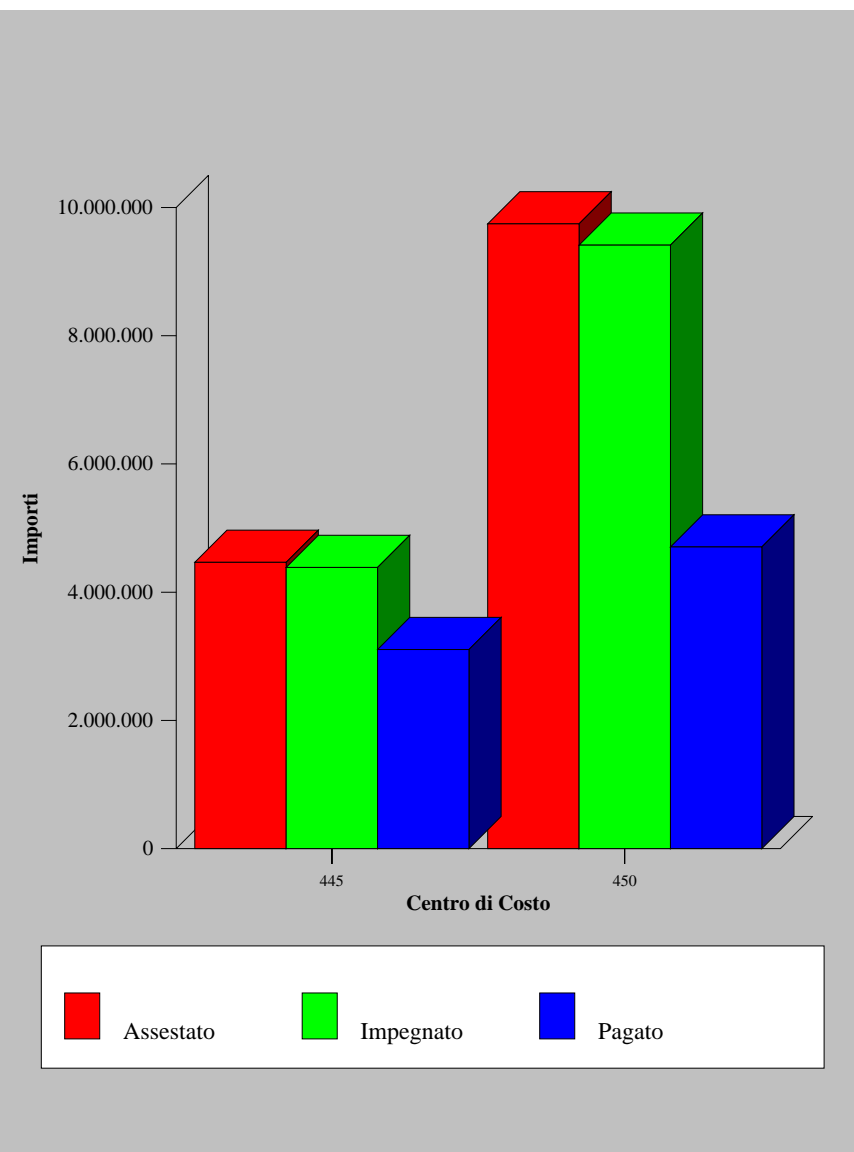



Spesa al 31/12/2007

Titolo I - Spese correnti

Funzione: 10 - FUNZIONI NEL SETTORE SOCIALE

Servizio: 3 - Strutture residenziali e di ricovero per gli Anziani

Centro di Costo	Previsione Definitiva (A)	Impegnato (B)	% Utilizzo (C = B / A)	Pagato (D)	% Vel. Gest. (E = D / B)
455 - Casa di riposo ex ONPI	1.606.698,73	1.606.686,75	100,00	1.053.749,02	65,59

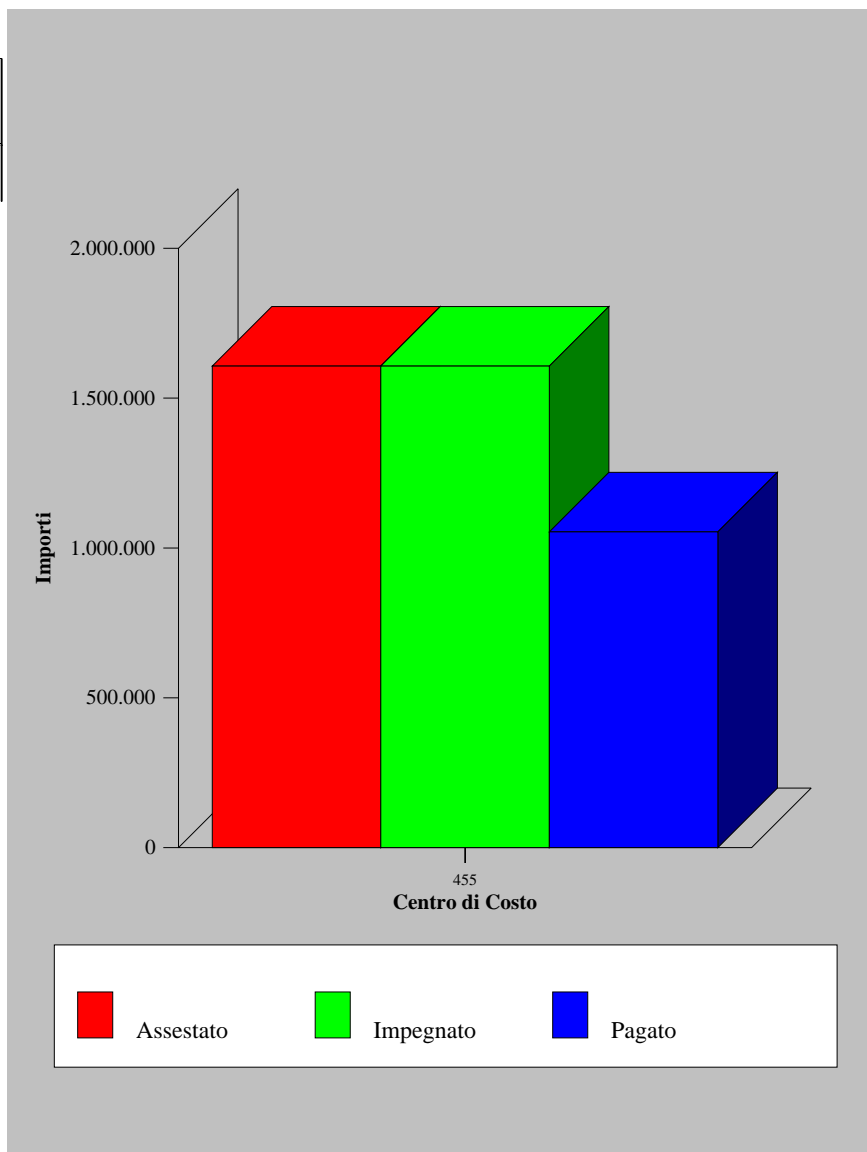



Spesa al 31/12/2007

Titolo I - Spese correnti

Funzione: 10 - FUNZIONI NEL SETTORE SOCIALE

Servizio: 4 - Assistenza, Beneficenza pubblica e Servizi diversi alla Persona

Centro di Costo	Previsione Definitiva (A)	Impegnato (B)	% Utilizzo (C = B / A)	Pagato (D)	% Vel. Gest. (E = D / B)
460 - Solidarietà sociale	29.686.772,21	26.958.430,30	90,81	13.647.570,11	50,62
465 - Politiche socio-giovanili	4.625.292,80	4.486.877,55	97,01	2.046.232,49	45,60

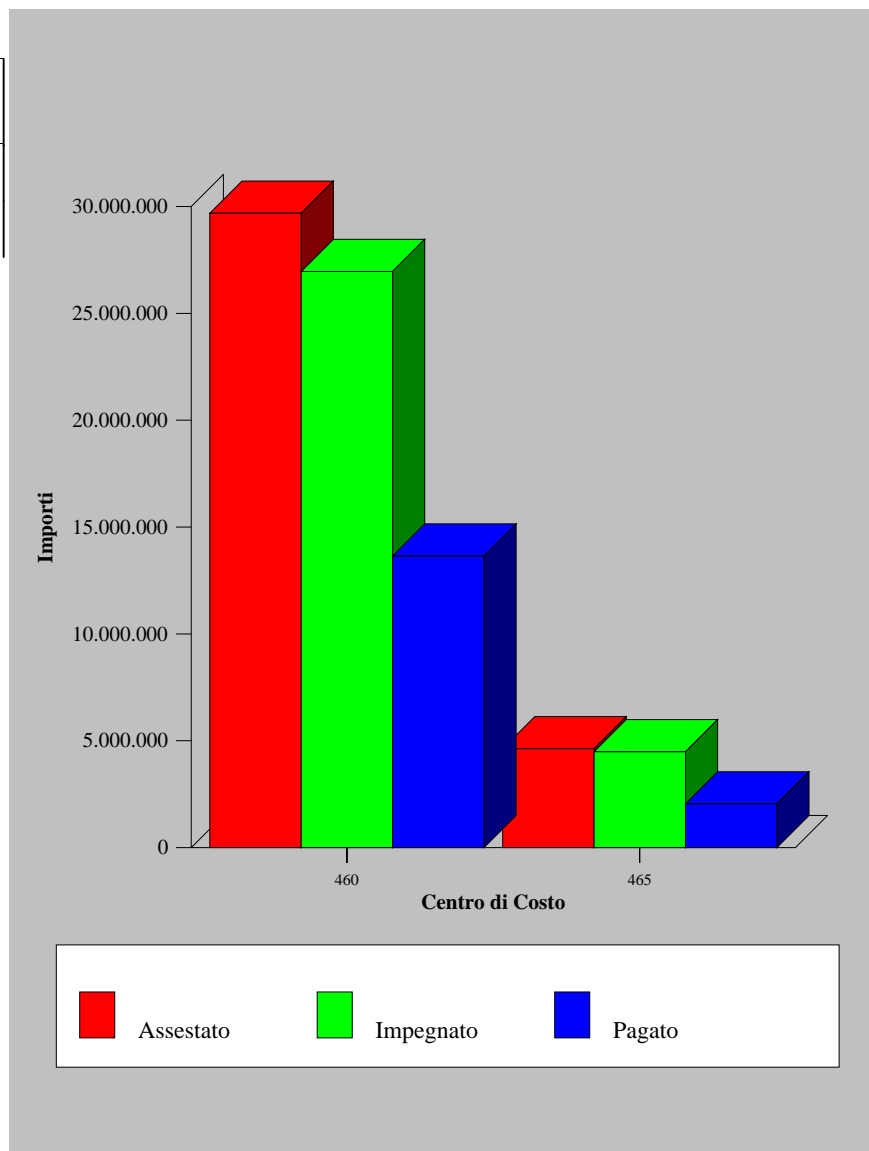



Spesa al 31/12/2007

Titolo I - Spese correnti

Funzione: 10 - FUNZIONI NEL SETTORE SOCIALE

Servizio: 5 - Servizio Necroscopico e Cimiteriale

Centro di Costo	Previsione Definitiva (A)	Impegnato (B)	% Utilizzo (C = B / A)	Pagato (D)	% Vel. Gest. (E = D / B)
470 - Servizio Cimiteriale	2.539.539,98	2.495.931,70	98,28	1.831.308,38	73,37

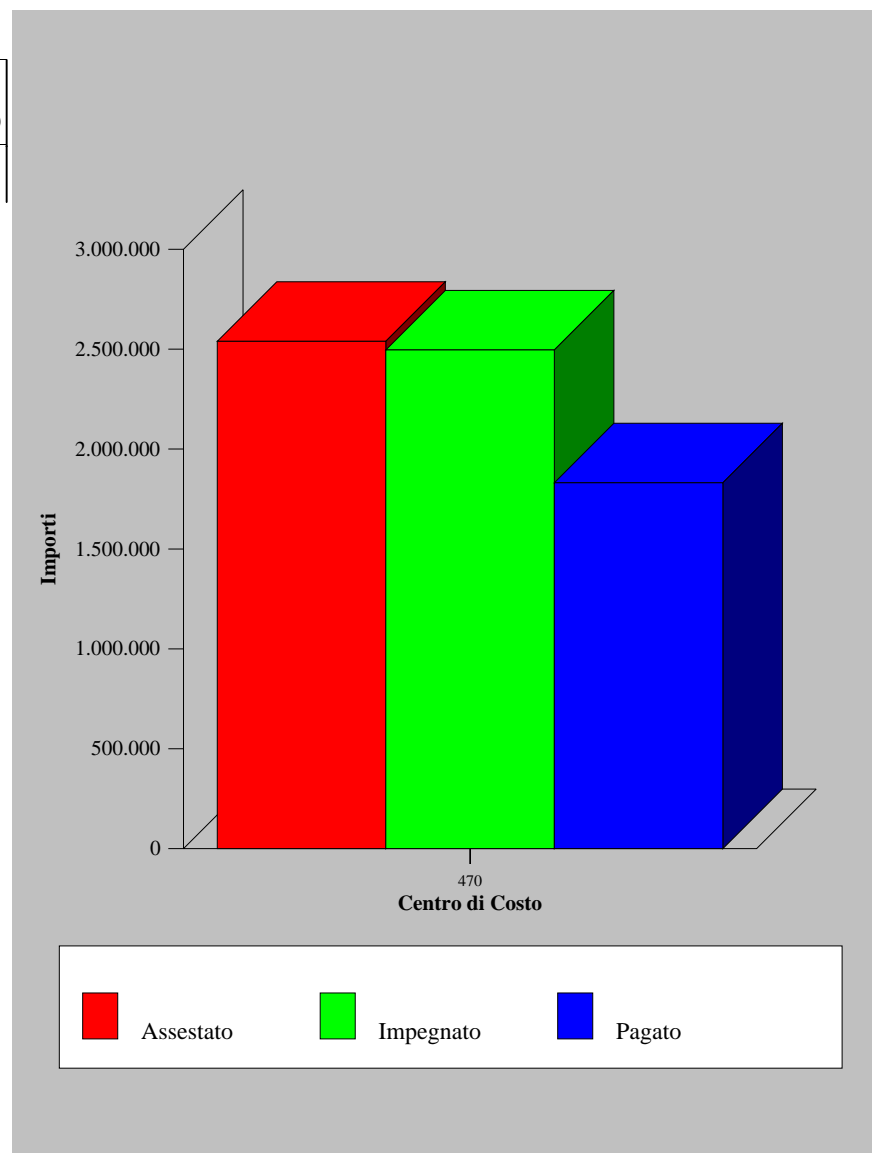



Spesa al 31/12/2007

Titolo I - Spese correnti

Funzione: 11 - FUNZIONI NEL CAMPO DELLO SVILUPPO ECONOMICO

Servizio: 1 - Affissioni e Pubblicità'

Centro di Costo	Previsione Definitiva (A)	Impegnato (B)	% Utilizzo (C = B / A)	Pagato (D)	% Vel. Gest. (E = D / B)
485 - Affissioni e Pubblicità	665.735,97	664.620,86	99,83	229.761,49	34,57

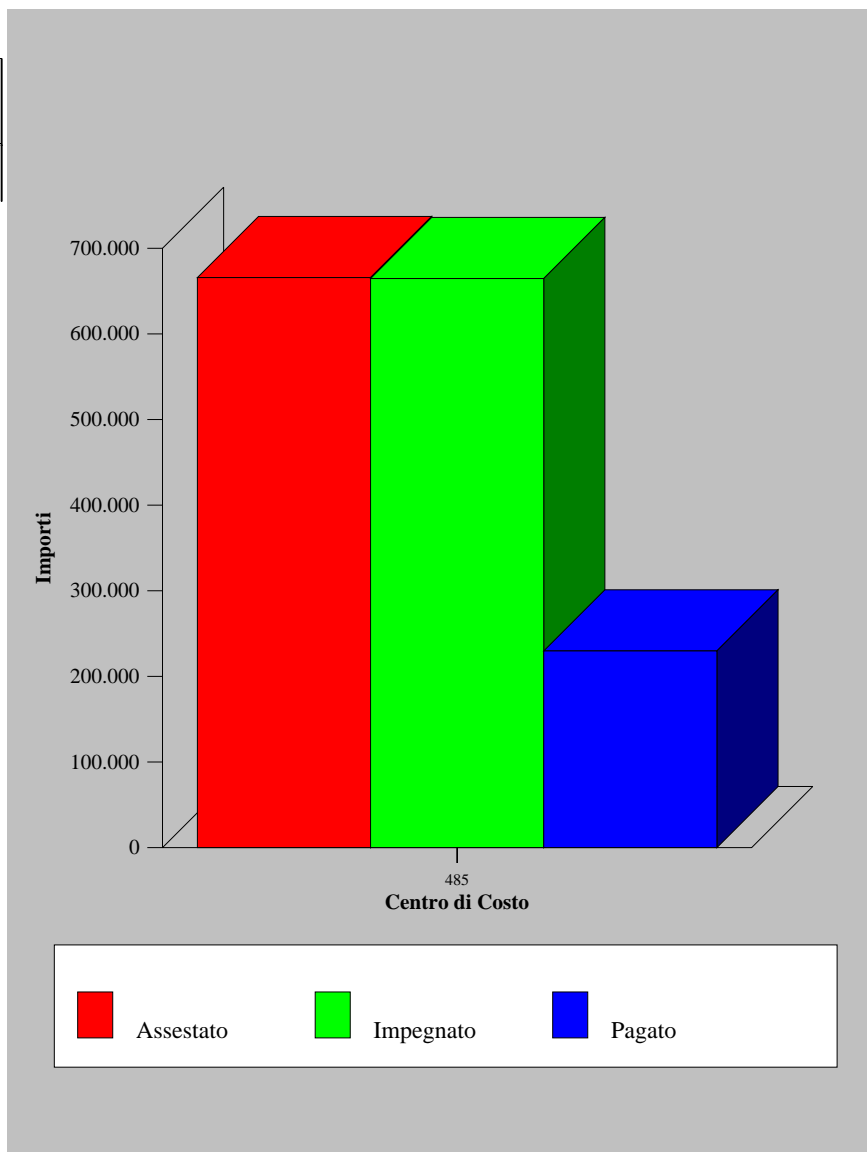



Spesa al 31/12/2007

Titolo I - Spese correnti

Funzione: 11 - FUNZIONI NEL CAMPO DELLO SVILUPPO ECONOMICO

Servizio: 2 - Fiere, Mercati e servizi connessi

Centro di Costo	Previsione Definitiva (A)	Impegnato (B)	% Utilizzo (C = B / A)	Pagato (D)	% Vel. Gest. (E = D / B)
495 - Mercato Ortofrutticolo	713.292,90	647.512,16	90,78	422.455,65	65,24
500 - Altri mercati, fiere, etc.	836.117,72	812.405,17	97,16	531.237,99	65,39

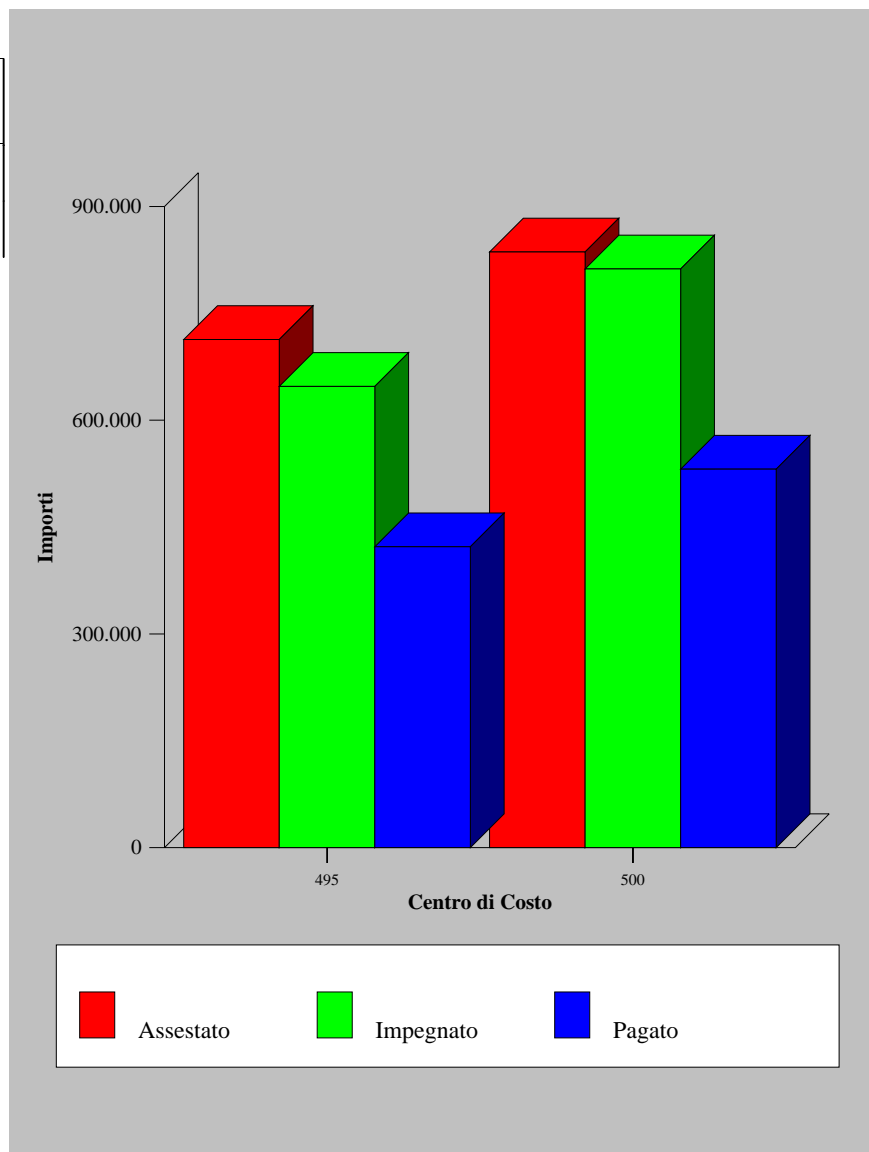



Spesa al 31/12/2007

Titolo I - Spese correnti

Funzione: 11 - FUNZIONI NEL CAMPO DELLO SVILUPPO ECONOMICO

Servizio: 5 - Servizi relativi al Commercio

Centro di Costo	Previsione Definitiva (A)	Impegnato (B)	% Utilizzo (C = B / A)	Pagato (D)	% Vel. Gest. (E = D / B)
510 - Servizio Commercio	1.378.620,09	1.368.207,26	99,24	1.042.446,79	76,19

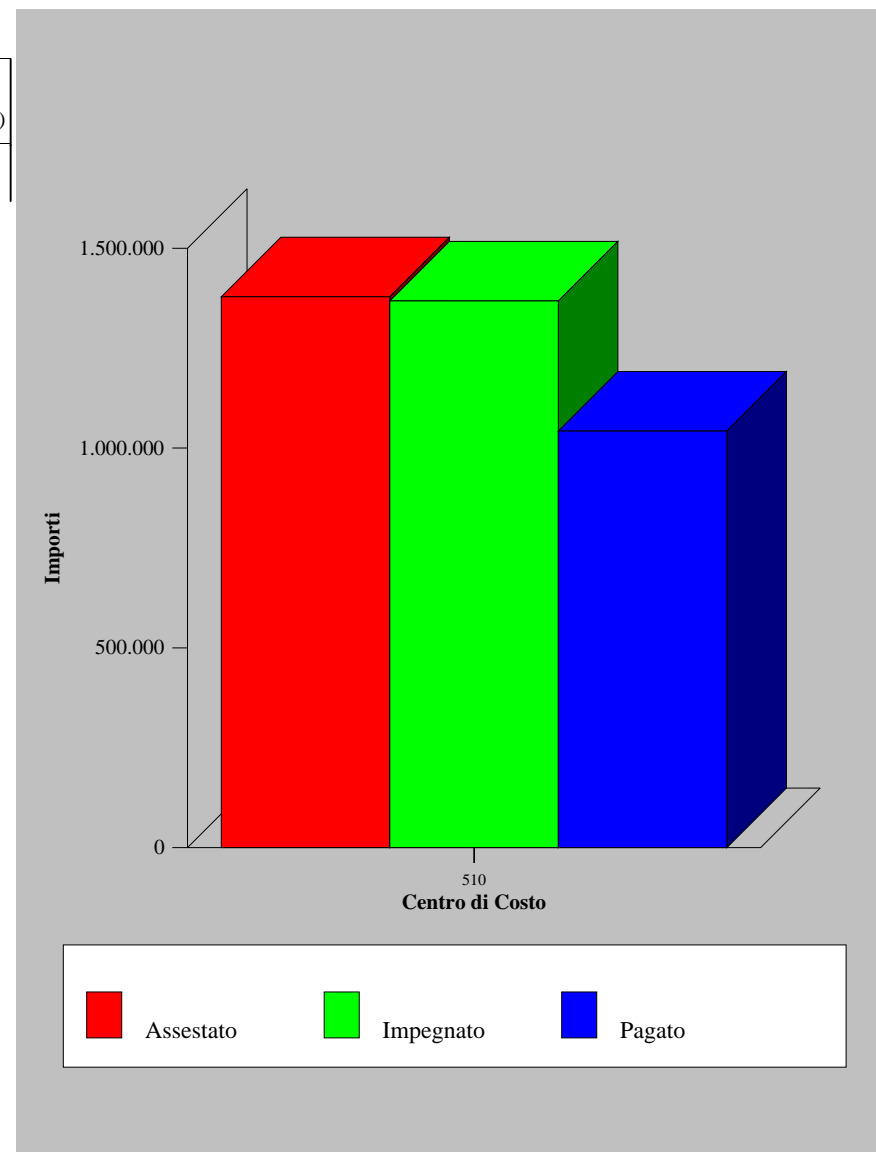



Spesa al 31/12/2007

Titolo I - Spese correnti

Funzione: 11 - FUNZIONI NEL CAMPO DELLO SVILUPPO ECONOMICO

Servizio: 6 - Servizi relativi all'Artigianato

Centro di Costo	Previsione Definitiva (A)	Impegnato (B)	% Utilizzo (C = B / A)	Pagato (D)	% Vel. Gest. (E = D / B)
520 - Servizio Artigianato	15.813,04	2.000,00	12,65		

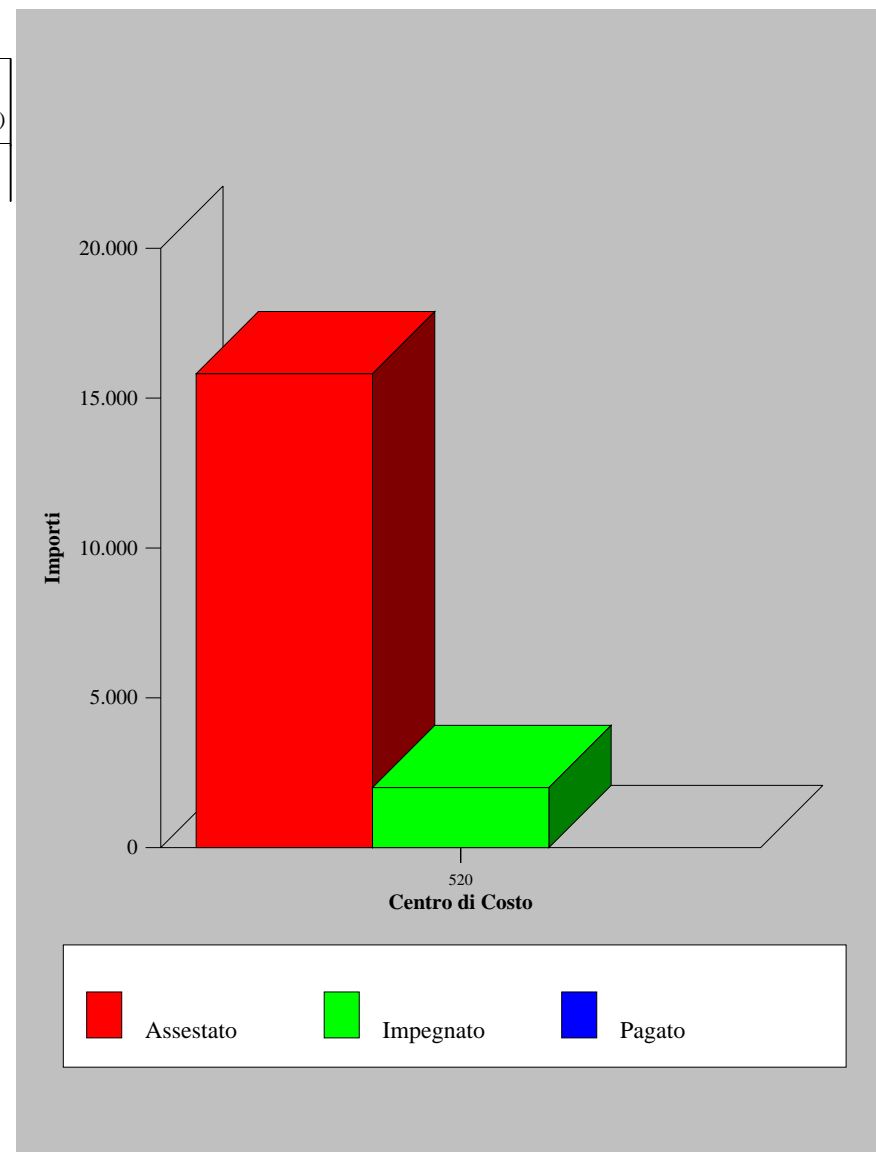

7.2. Analisi della *Spesa in conto capitale* per Centri di Costo



Spesa al 31/12/2007

Titolo II - Spese in conto capitale

Funzione: 1 - FUNZIONI GENERALI DI AMMINISTRAZIONE, DI GESTIONE E DI CONTROLLO

Servizio: 1 - Organi Istituzionali, Partecipazione e Decentramento

Centro di Costo	Previsione Definitiva (A)	Impegnato (B)	% Utilizzo (C = B / A)	Pagato (D)	% Vel. Gest. (E = D / B)
10 - Circoscrizione I S.Spirito - Palese	95.000,00	94.928,40	99,92		
15 - Circoscrizione II S.Paolo-Stanic	95.000,00	94.661,20	99,64		
20 - Circoscrizione III Picone-Poggiofranco	95.000,00	94.986,04	99,99		
25 - Circoscrizione IV Carbonara-Ceglie	95.000,00	94.999,20	100,00		
30 - Circoscrizione V Torre a Mare-Japigia	95.000,00	89.732,46	94,46		
35 - Circoscrizione VI Carrassi-S.Pasquale	95.000,00	95.000,00	100,00		
40 - Circoscrizione VII Madonnella	95.000,00	95.000,00	100,00		
45 - Circoscrizione VIII Libertà	95.000,00	93.548,30	98,47		
50 - Circoscrizione IX S.Nicola-Murat	95.000,00	95.000,00	100,00		

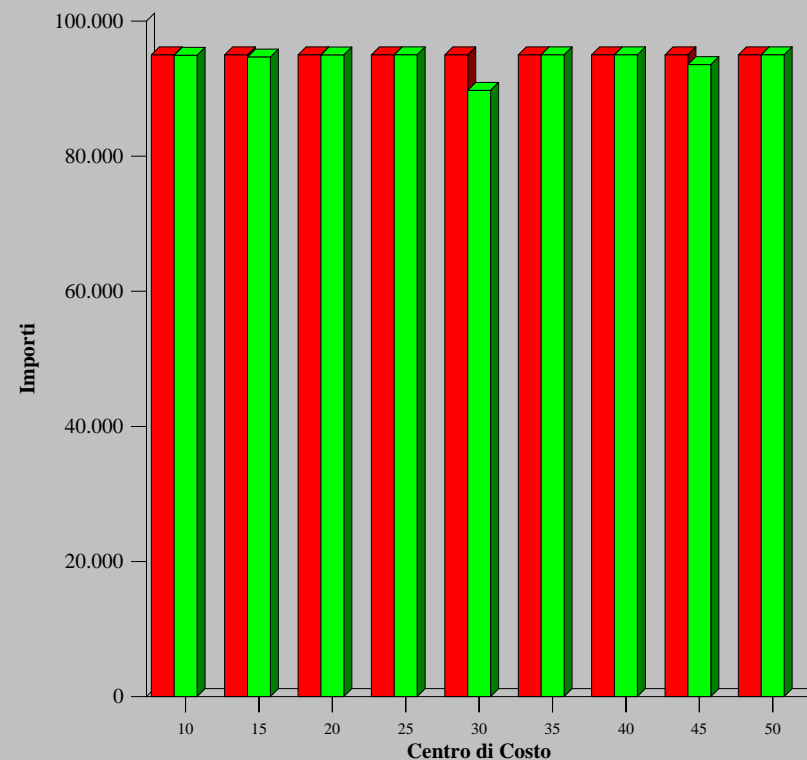

Assestato Impegnato Pagato



Spesa al 31/12/2007

Titolo II - Spese in conto capitale

Funzione: 1 - FUNZIONI GENERALI DI AMMINISTRAZIONE, DI GESTIONE E DI CONTROLLO

Servizio: 2 - Segreteria generale, Personale e Organizzazione

Centro di Costo	Previsione Definitiva (A)	Impegnato (B)	% Utilizzo (C = B / A)	Pagato (D)	% Vel. Gest. (E = D / B)
80 - Ripartizione Personale	250.000,00				

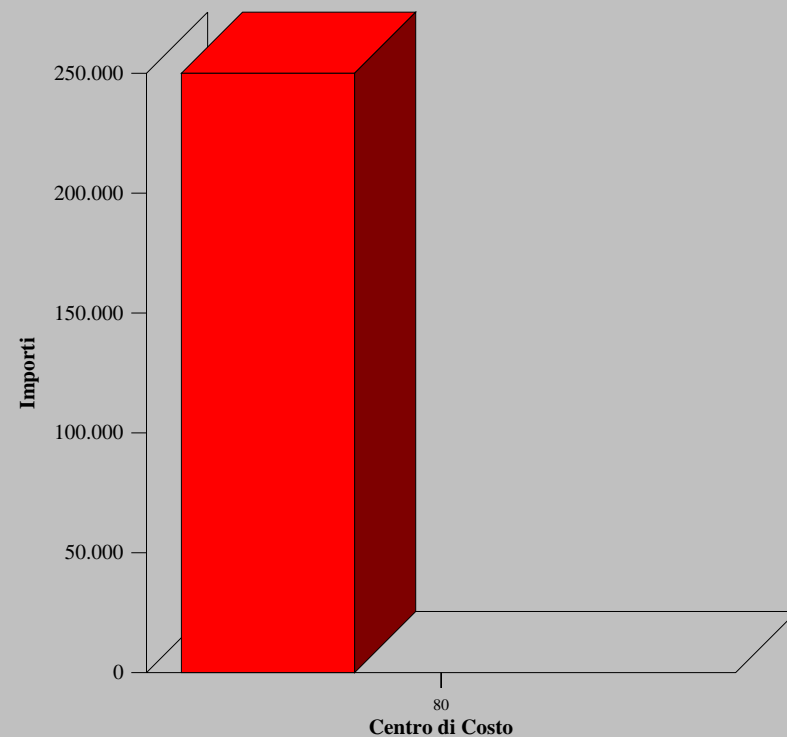

Assestato



Impegnato



Pagato



Spesa al 31/12/2007

Titolo II - Spese in conto capitale

Funzione: 1 - FUNZIONI GENERALI DI AMMINISTRAZIONE, DI GESTIONE E DI CONTROLLO

Servizio: 3 - Gestione economica, finanziaria, programmazione, provveditorato e controllo di gestione

Centro di Costo	Previsione Definitiva (A)	Impegnato (B)	% Utilizzo (C = B / A)	Pagato (D)	% Vel. Gest. (E = D / B)
95 - Economato e gestioni speciali	258.228,45				

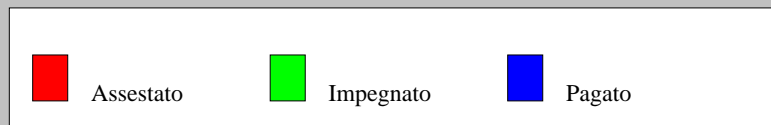
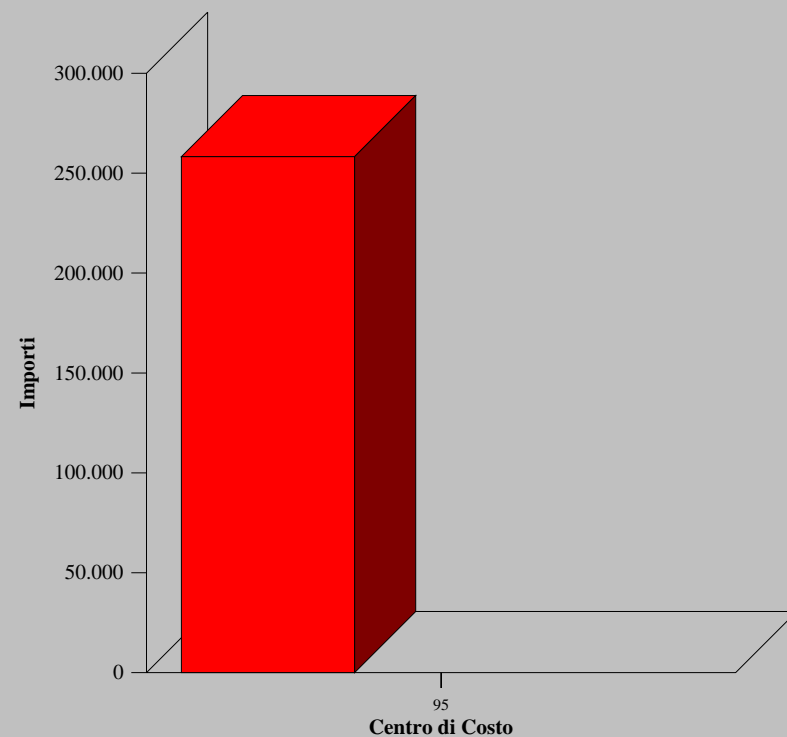



Spesa al 31/12/2007

Titolo II - Spese in conto capitale

Funzione: 1 - FUNZIONI GENERALI DI AMMINISTRAZIONE, DI GESTIONE E DI CONTROLLO

Servizio: 4 - Gestione delle entrate tributarie e servizi fiscali

Centro di Costo	Previsione Definitiva (A)	Impegnato (B)	% Utilizzo (C = B / A)	Pagato (D)	% Vel. Gest. (E = D / B)
110 - Tributi	150.000,00	75.274,18	50,18		

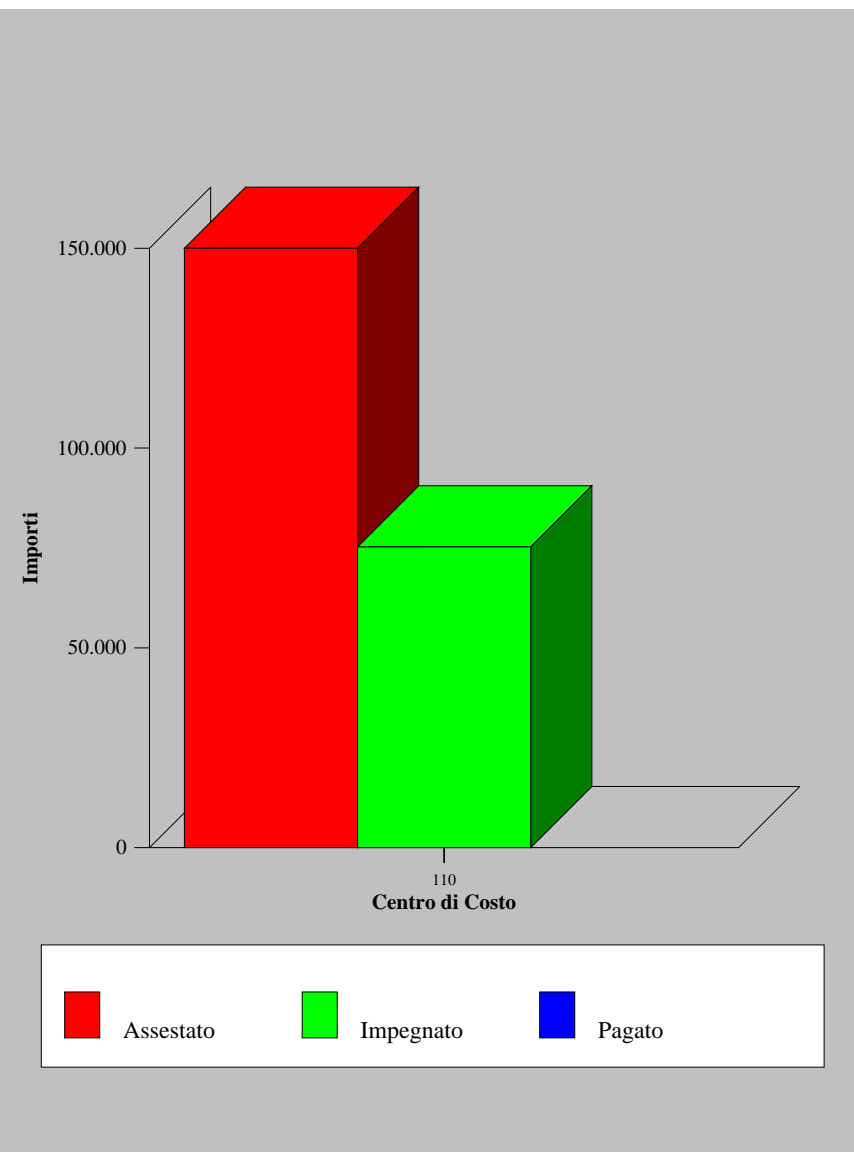



Spesa al 31/12/2007

Titolo II - Spese in conto capitale

Funzione: 1 - FUNZIONI GENERALI DI AMMINISTRAZIONE, DI GESTIONE E DI CONTROLLO

Servizio: 5 - Gestione dei beni demaniali e patrimoniali

Centro di Costo	Previsione Definitiva (A)	Impegnato (B)	% Utilizzo (C = B / A)	Pagato (D)	% Vel. Gest. (E = D / B)
120 - Patrimonio	4.892.754,43	4.886.615,01	99,87	1.308,00	0,03
125 - Staff Società partecipate e Qualità dei servizi	120.000,00				

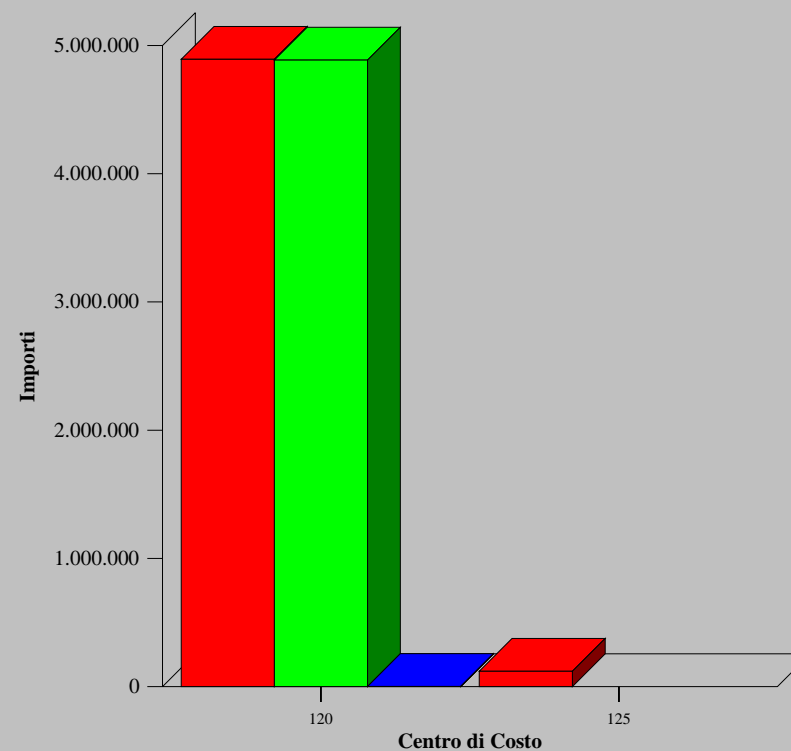

■ Assestato ■ Impegnato ■ Pagato



Spesa al 31/12/2007

Titolo II - Spese in conto capitale

Funzione: 1 - FUNZIONI GENERALI DI AMMINISTRAZIONE, DI GESTIONE E DI CONTROLLO

Servizio: 8 - Altri servizi generali

Centro di Costo	Previsione Definitiva (A)	Impegnato (B)	% Utilizzo (C = B / A)	Pagato (D)	% Vel. Gest. (E = D / B)
180 - Avvocatura	101.000,00	100.800,00	99,80		
185 - Innovazione Tecnologica,Sistemi Informatici e TLC	200.000,00				
190 - Politiche comunitarie, Fondi Strutturali, P.I.S.	4.643.300,00	4.538.591,00	97,74	28.404,00	0,63
195 - Progetti Sovracomunali e Ufficio P.I.T.	13.700.750,00	1.644.750,00	12,00	2.620,59	0,16

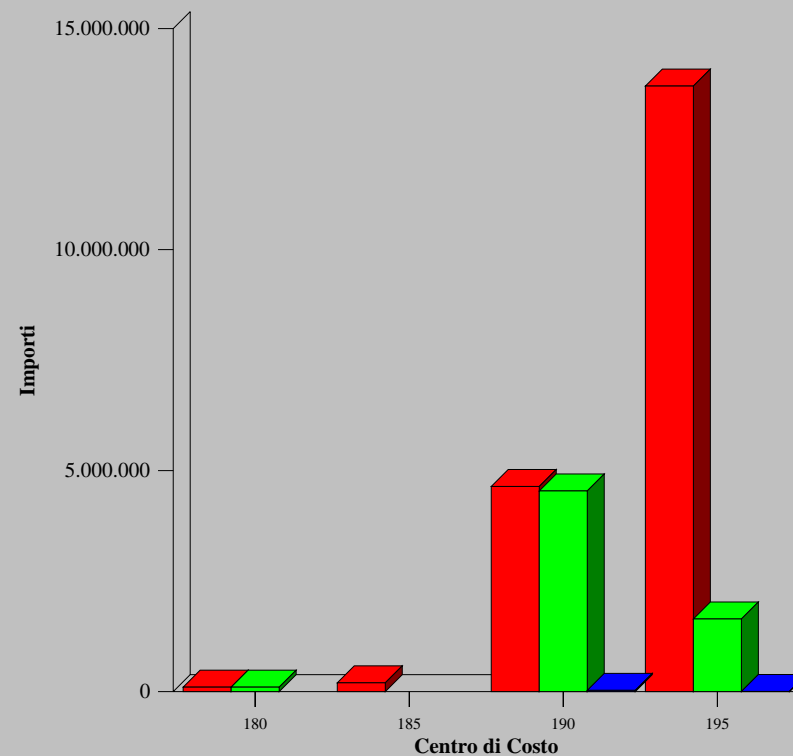

■ Assestato ■ Impegnato ■ Pagato



Spesa al 31/12/2007

Titolo II - Spese in conto capitale

Funzione: 3 - FUNZIONI DI POLIZIA LOCALE

Servizio: 1 - Polizia Municipale

Centro di Costo	Previsione Definitiva (A)	Impegnato (B)	% Utilizzo (C = B / A)	Pagato (D)	% Vel. Gest. (E = D / B)
215 - Polizia Municipale, Commerciale ed Amministrativa	1.216.824,84	888.446,55	73,01	6.883,80	0,77

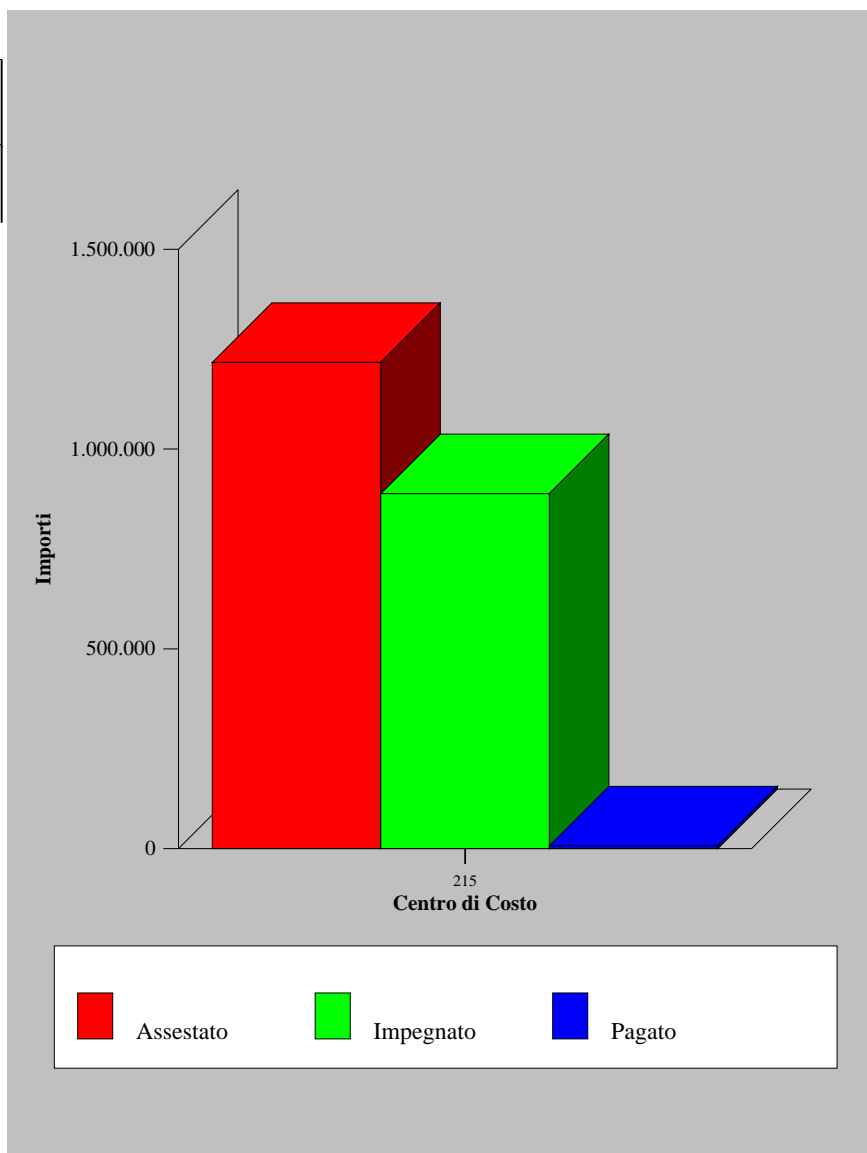



Spesa al 31/12/2007

Titolo II - Spese in conto capitale

Funzione: 4 - FUNZIONI DI ISTRUZIONE PUBBLICA

Servizio: 1 - Scuola Materna

Centro di Costo	Previsione Definitiva (A)	Impegnato (B)	% Utilizzo (C = B / A)	Pagato (D)	% Vel. Gest. (E = D / B)
235 - Scuola materna	1.410.000,00	1.410.000,00	100,00		

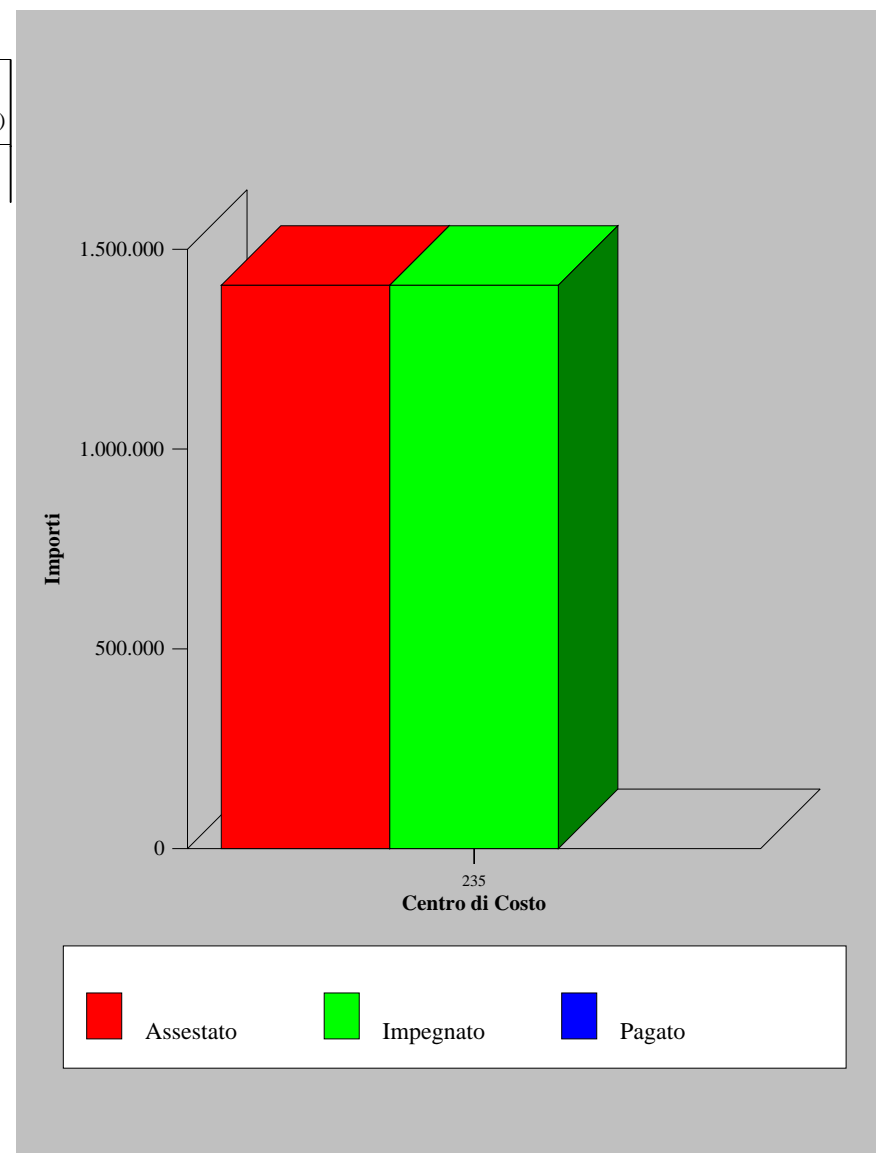



Spesa al 31/12/2007

Titolo II - Spese in conto capitale

Funzione: 4 - FUNZIONI DI ISTRUZIONE PUBBLICA

Servizio: 2 - Istruzione Elementare

Centro di Costo	Previsione Definitiva (A)	Impegnato (B)	% Utilizzo (C = B / A)	Pagato (D)	% Vel. Gest. (E = D / B)
245 - Scuola elementare	450.000,00	450.000,00	100,00	151,00	0,03

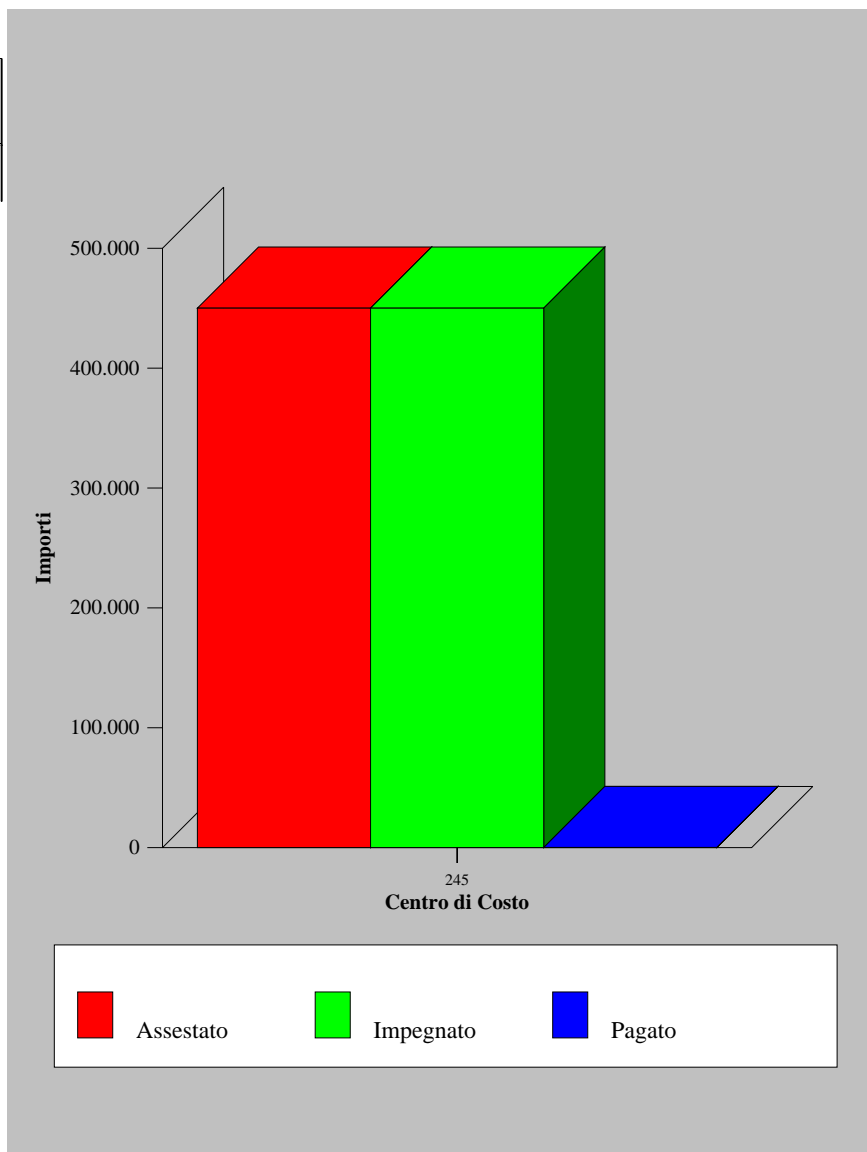



Spesa al 31/12/2007

Titolo II - Spese in conto capitale

Funzione: 4 - FUNZIONI DI ISTRUZIONE PUBBLICA

Servizio: 3 - Istruzione Media

Centro di Costo	Previsione Definitiva (A)	Impegnato (B)	% Utilizzo (C = B / A)	Pagato (D)	% Vel. Gest. (E = D / B)
255 - Scuole medie inferiori	753.673,07	753.673,07	100,00	151,00	0,02

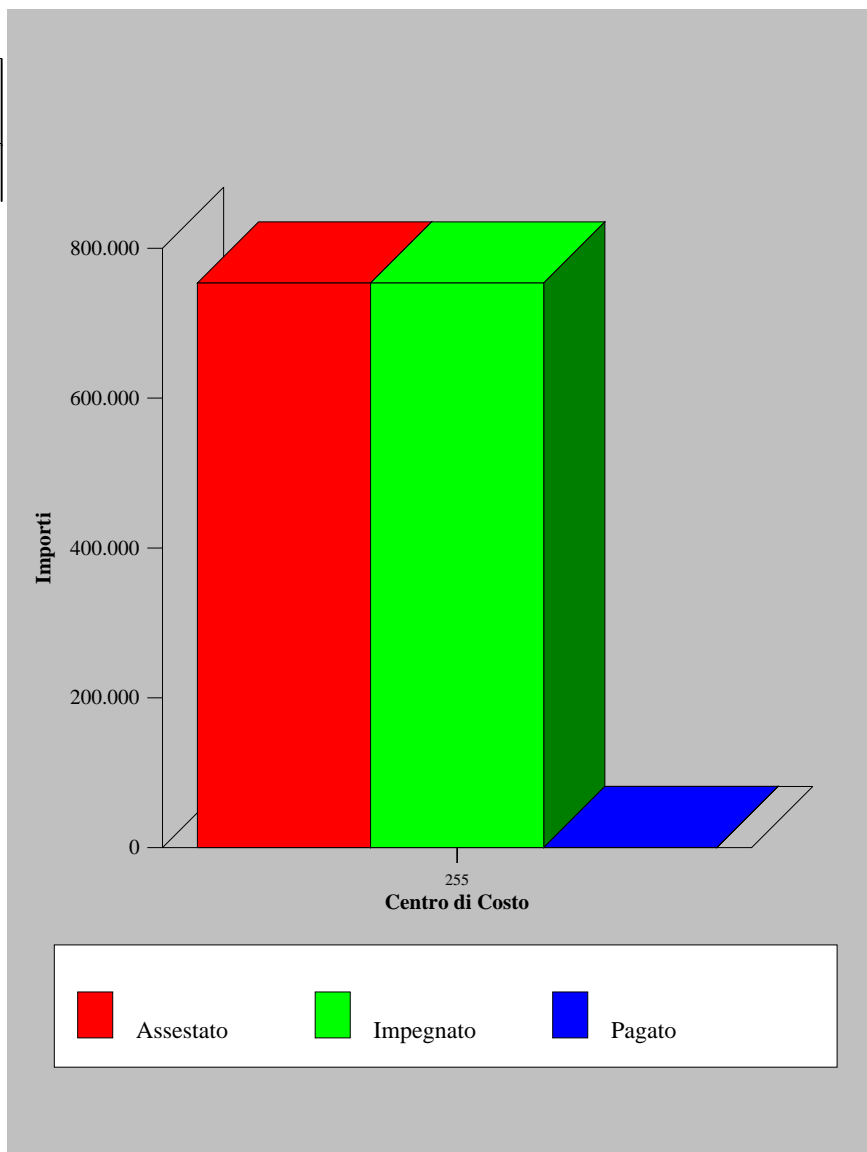



Spesa al 31/12/2007

Titolo II - Spese in conto capitale

Funzione: 4 - FUNZIONI DI ISTRUZIONE PUBBLICA

Servizio: 5 - Assistenza scolastica, Trasporto, Refezione e altri servizi

Centro di Costo	Previsione Definitiva (A)	Impegnato (B)	% Utilizzo (C = B / A)	Pagato (D)	% Vel. Gest. (E = D / B)
265 - Assistenza Scolastica	1.743,23	1.743,23	100,00		

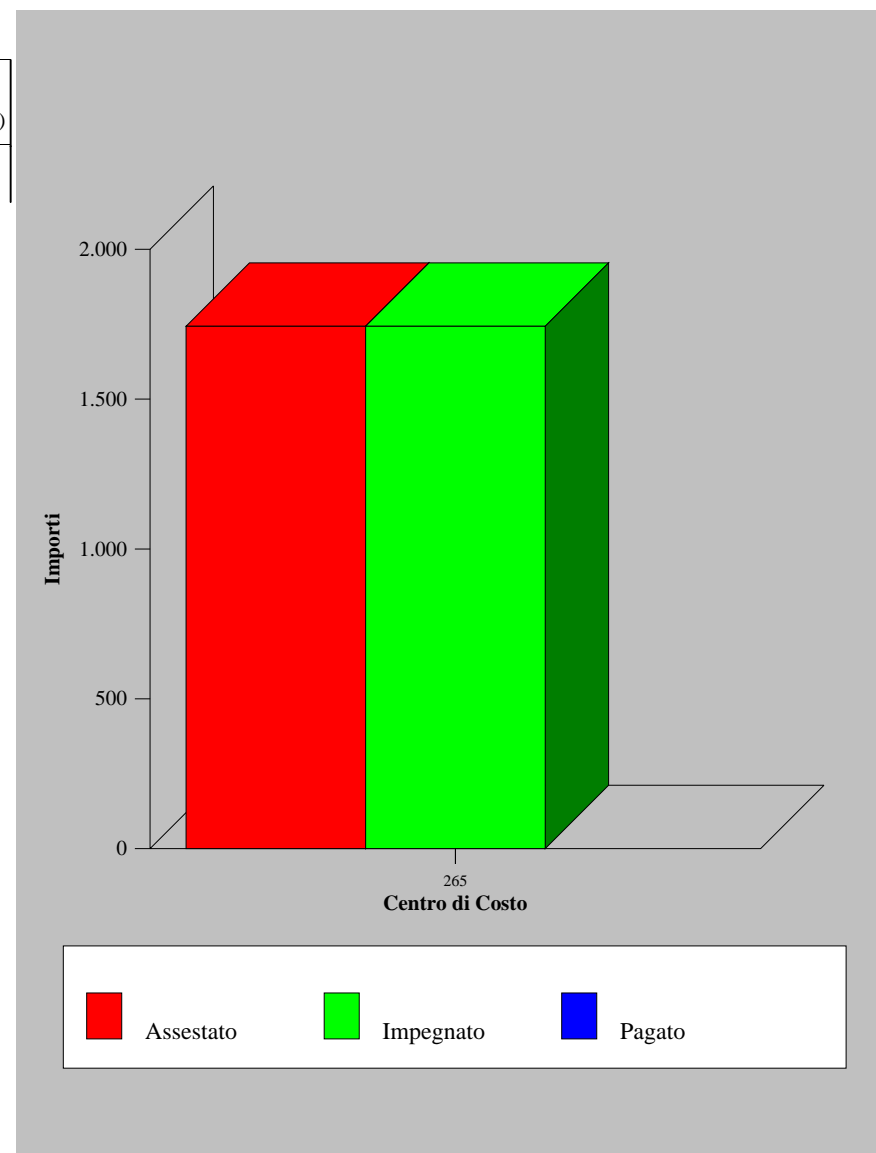



Spesa al 31/12/2007

Titolo II - Spese in conto capitale

Funzione: 5 - FUNZIONI RELATIVE ALLA CULTURA ED AI BENI CULTURALI

Servizio: 1 - Biblioteche, Musei e Pinacoteche

Centro di Costo	Previsione Definitiva (A)	Impegnato (B)	% Utilizzo (C = B / A)	Pagato (D)	% Vel. Gest. (E = D / B)
280 - Biblioteche, Musei, Pinacoteche	3.463.419,63	2.680.012,68	77,38		

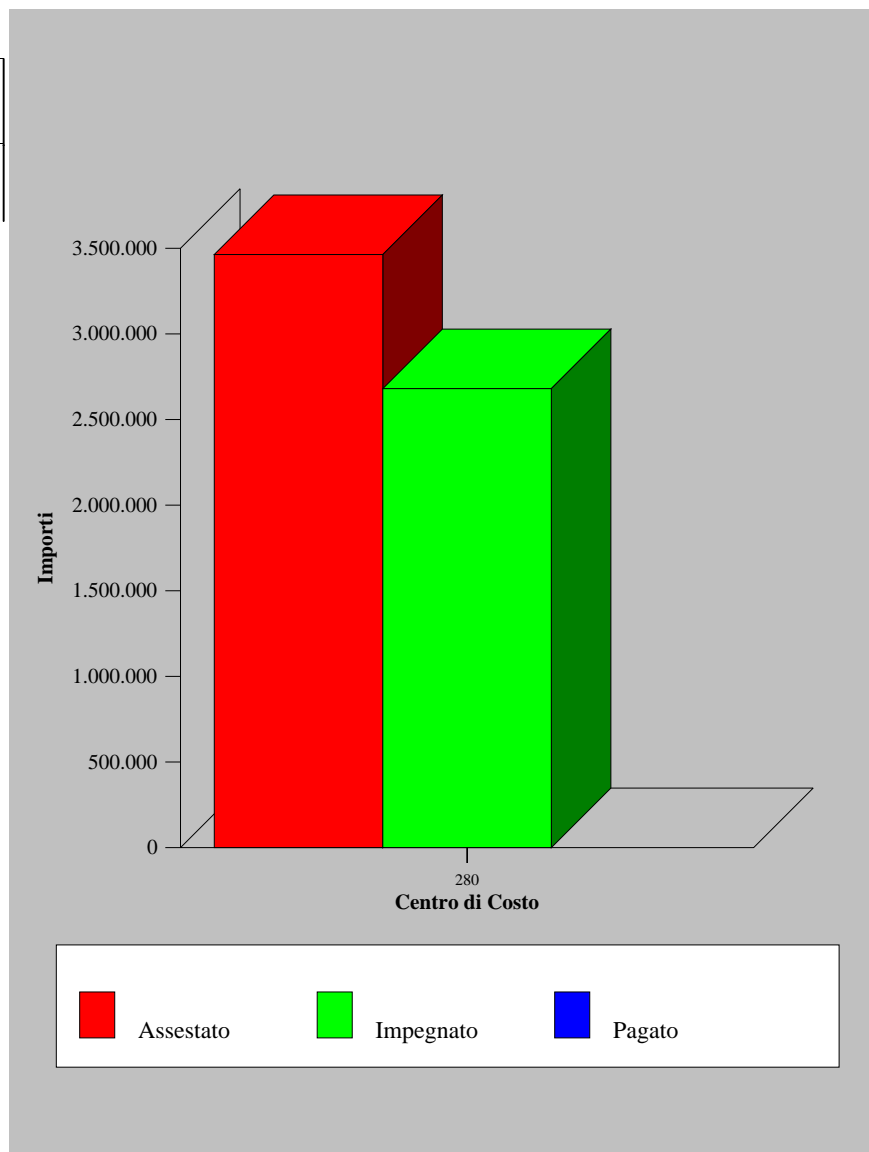



Spesa al 31/12/2007

Titolo II - Spese in conto capitale

Funzione: 5 - FUNZIONI RELATIVE ALLA CULTURA ED AI BENI CULTURALI

Servizio: 2 - Teatri, Attività culturali e servizi diversi nel settore culturale

Centro di Costo	Previsione Definitiva (A)	Impegnato (B)	% Utilizzo (C = B / A)	Pagato (D)	% Vel. Gest. (E = D / B)
290 - Teatri, attiv.culturali e servizi diversi	16.419.166,40	16.419.166,40	100,00	16.419.166,40	100,00

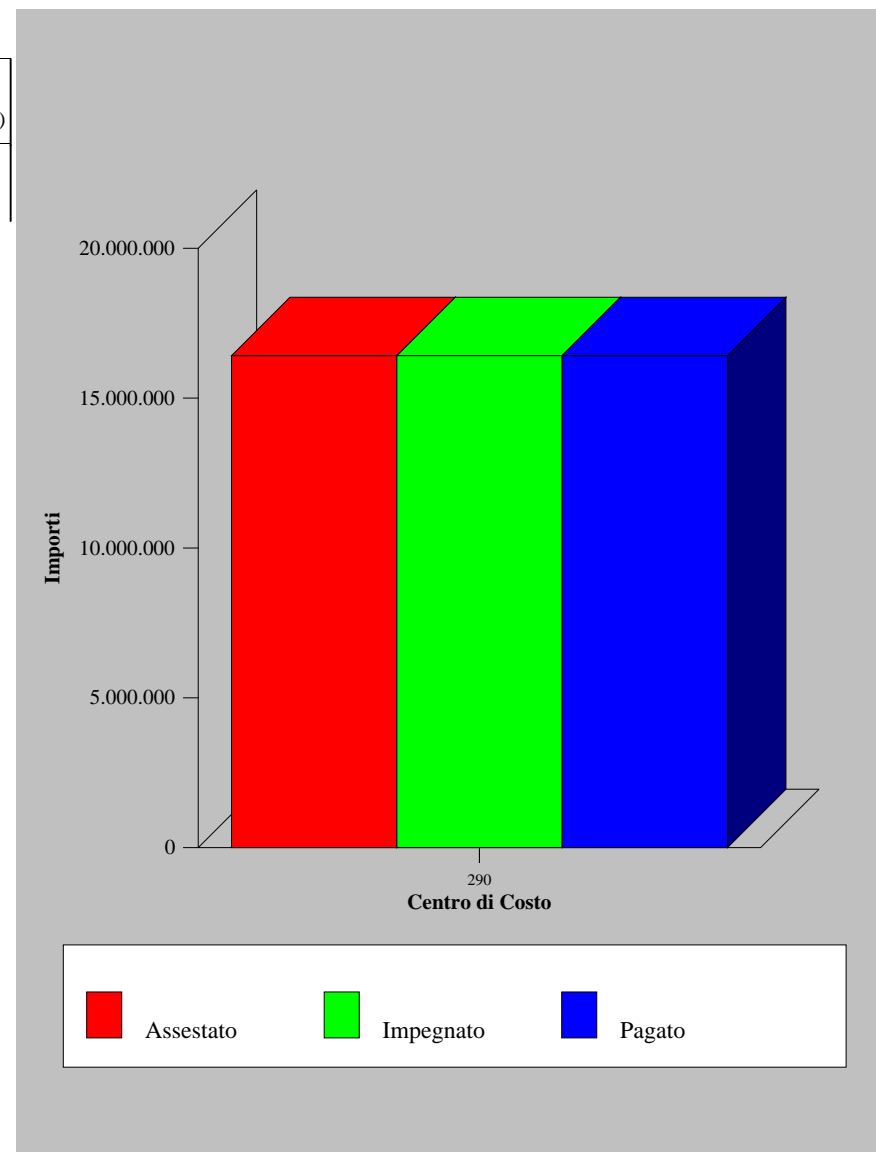



Spesa al 31/12/2007

Titolo II - Spese in conto capitale

Funzione: 6 - FUNZIONI NEL SETTORE SPORTIVO E RICREATIVO

Servizio: 2 - Stadio Comunale, Palazzo dello Sport ed altri impianti

Centro di Costo	Previsione Definitiva (A)	Impegnato (B)	% Utilizzo (C = B / A)	Pagato (D)	% Vel. Gest. (E = D / B)
315 - Altri impianti sportivi	5.579.231,00	5.349.145,56	95,88	4.216,30	0,08

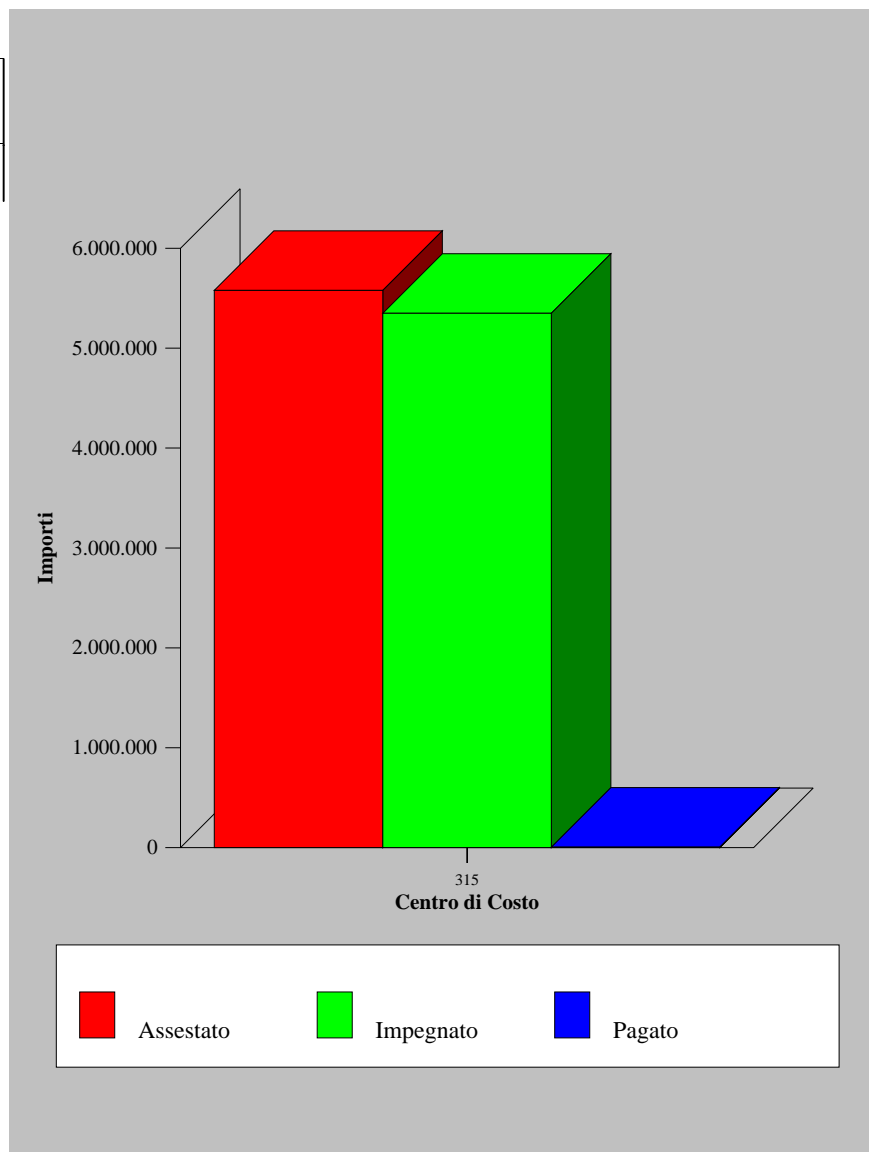



Spesa al 31/12/2007

Titolo II - Spese in conto capitale

Funzione: 7 - FUNZIONI NEL CAMPO TURISTICO

Servizio: 1 - Servizi Turistici

Centro di Costo	Previsione Definitiva (A)	Impegnato (B)	% Utilizzo (C = B / A)	Pagato (D)	% Vel. Gest. (E = D / B)
330 - Servizio Turistico	740.000,00				

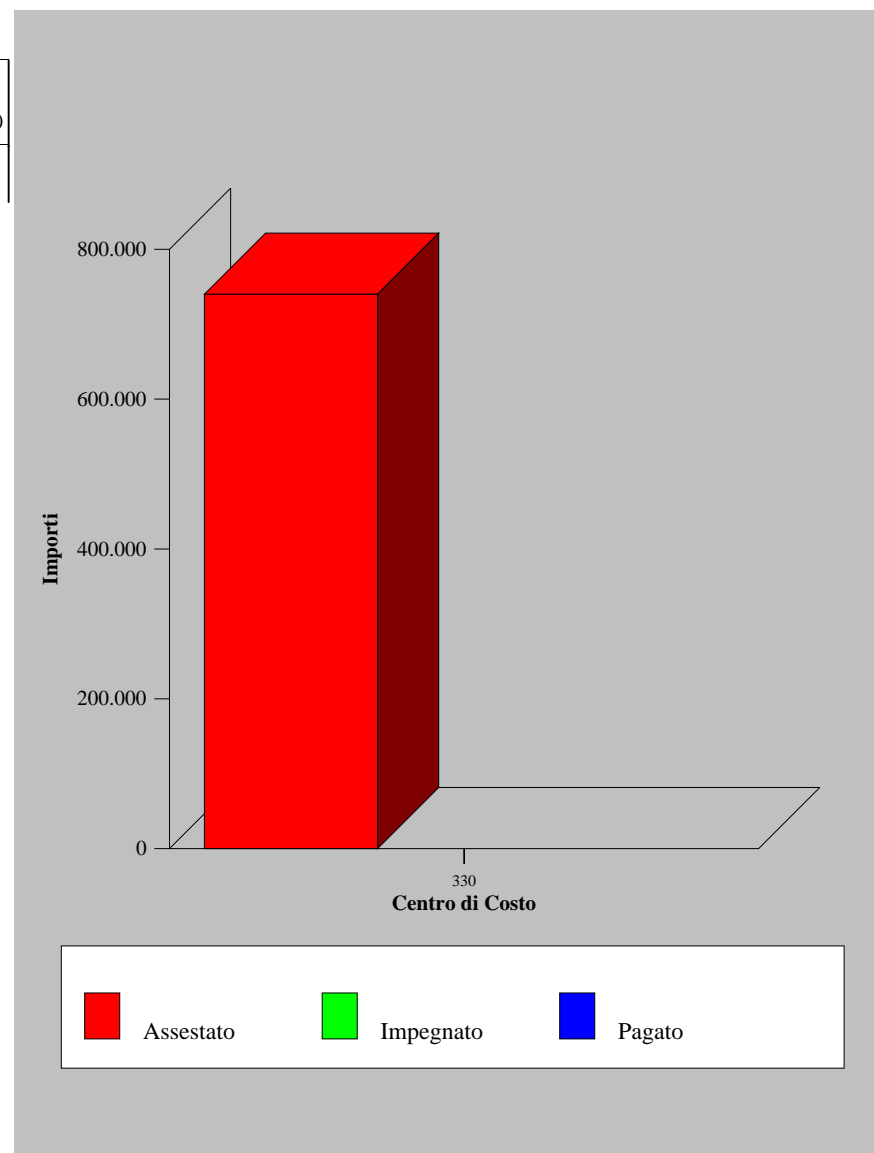



Spesa al 31/12/2007

Titolo II - Spese in conto capitale

Funzione: 8 - FUNZIONI NEL CAMPO DELLA VIABILITA' E DEI TRASPORTI

Servizio: 1 - Viabilità', circolazione stradale e servizi connessi

Centro di Costo	Previsione Definitiva (A)	Impegnato (B)	% Utilizzo (C = B / A)	Pagato (D)	% Vel. Gest. (E = D / B)
350 - Mobilità Urbana, Traffico e Progetti Speciali	22.260.299,19	4.111.635,86	18,47	7.866,28	0,19

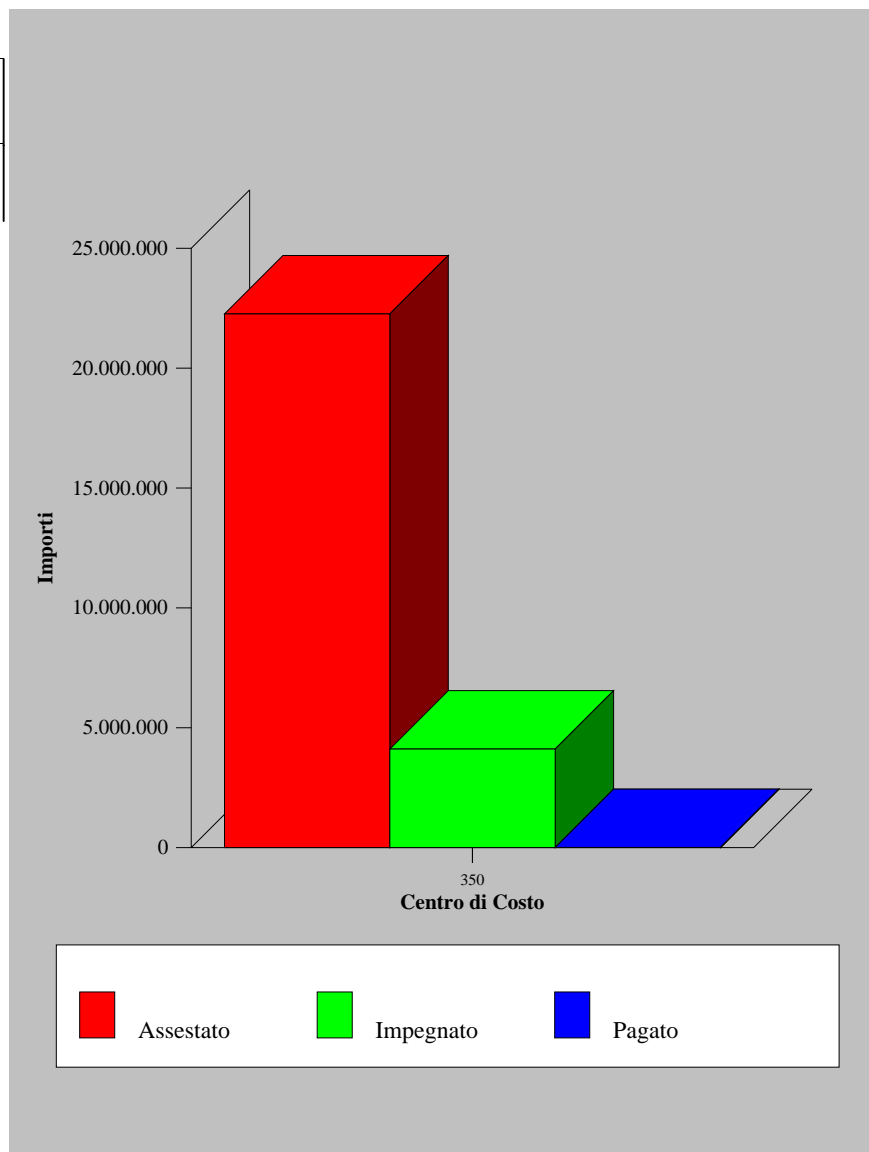



Spesa al 31/12/2007

Titolo II - Spese in conto capitale

Funzione: 8 - FUNZIONI NEL CAMPO DELLA VIABILITA' E DEI TRASPORTI

Servizio: 2 - Illuminazione pubblica e servizi connessi

Centro di Costo	Previsione Definitiva (A)	Impegnato (B)	% Utilizzo (C = B / A)	Pagato (D)	% Vel. Gest. (E = D / B)
360 - Illuminazione pubblica	350.000,00	350.000,00	100,00	151,00	0,04

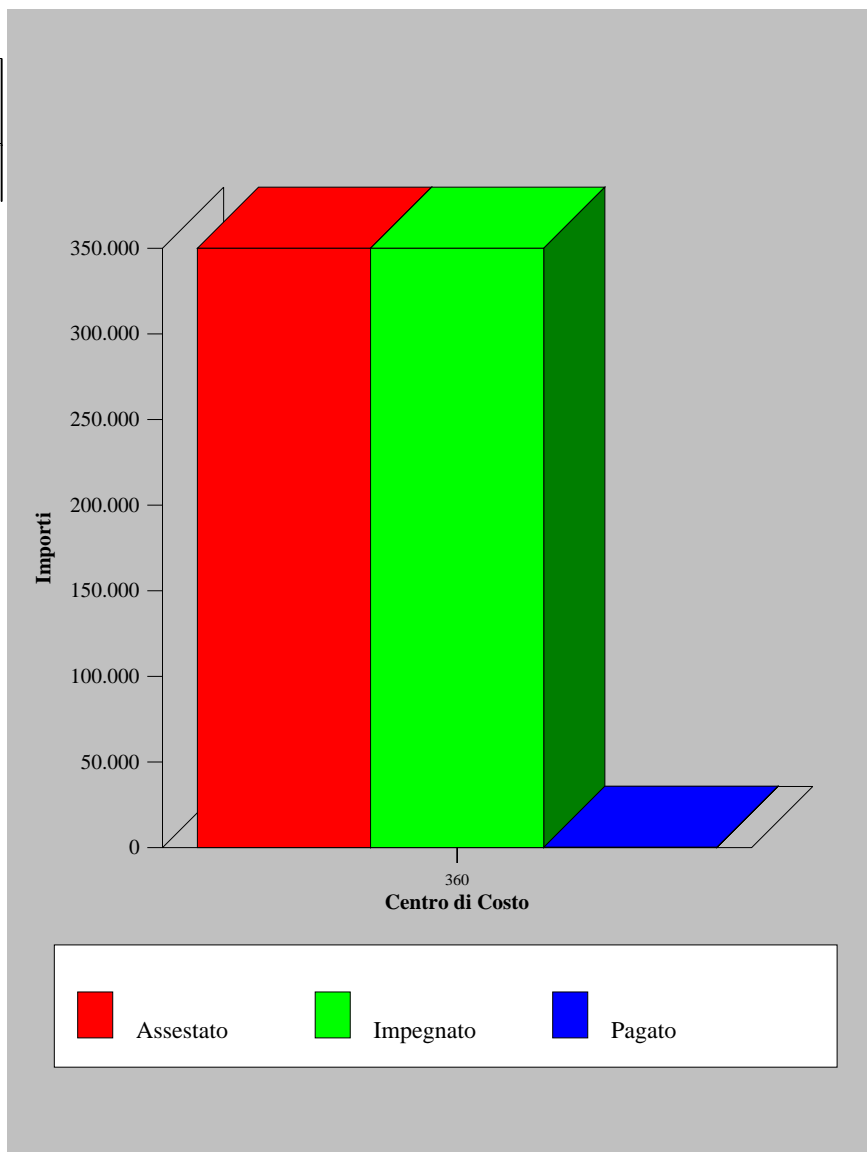



Spesa al 31/12/2007

Titolo II - Spese in conto capitale

Funzione: 8 - FUNZIONI NEL CAMPO DELLA VIABILITA' E DEI TRASPORTI

Servizio: 3 - Trasporti pubblici locali e servizi connessi

Centro di Costo	Previsione Definitiva (A)	Impegnato (B)	% Utilizzo (C = B / A)	Pagato (D)	% Vel. Gest. (E = D / B)
370 - Trasporto pubblico	3.950.000,00	3.950.000,00	100,00	2.000.000,00	50,63

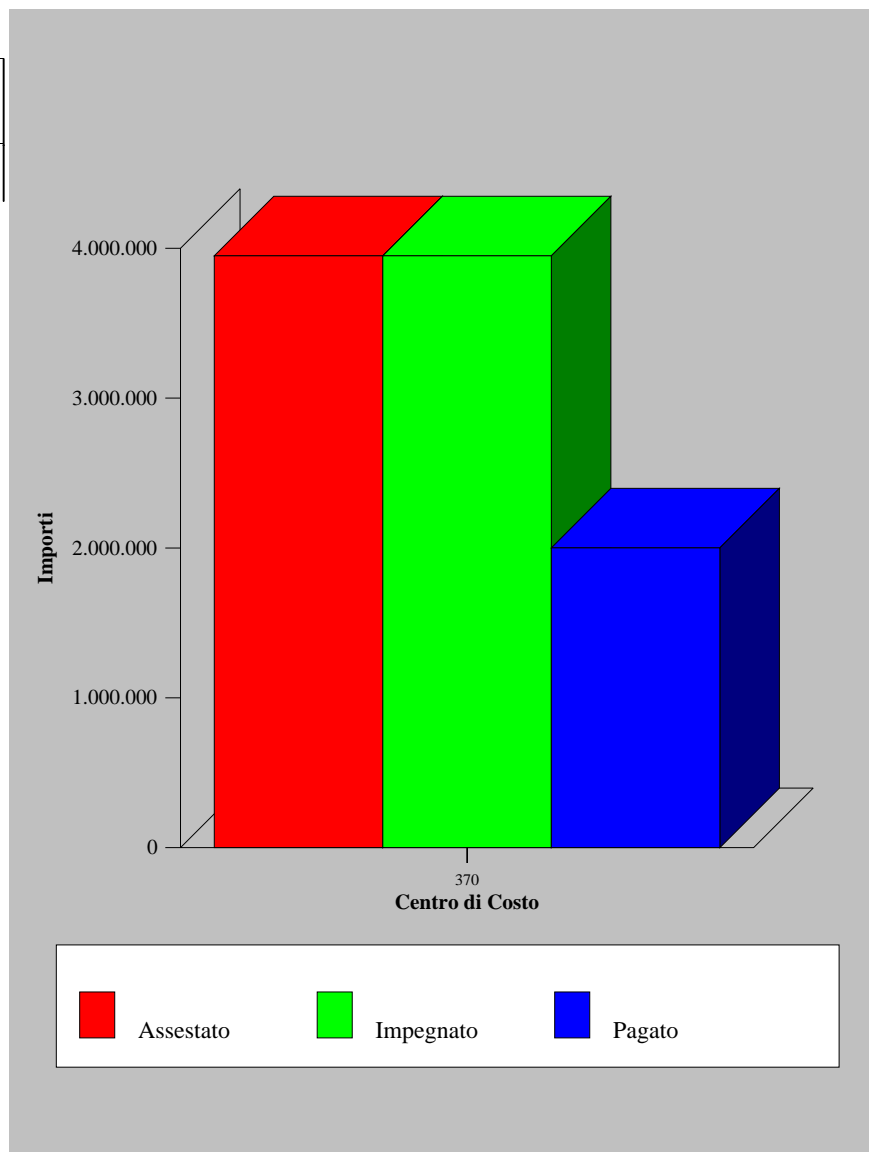



Spesa al 31/12/2007

Titolo II - Spese in conto capitale

Funzione: 9 - FUNZIONI RIGUARDANTI LA GESTIONE DEL TERRITORIO E DELL'AMBIENTE

Servizio: 1 - Urbanistica e gestione del Territorio

Centro di Costo	Previsione Definitiva (A)	Impegnato (B)	% Utilizzo (C = B / A)	Pagato (D)	% Vel. Gest. (E = D / B)
380 - Urbanistica ed Edilizia Privata	6.121.000,00	5.613.855,00	91,71	494.392,88	8,81
385 - Pianificazione Territoriale e Riqualificazione Urbana	14.846.886,83	1.934.844,35	13,03		

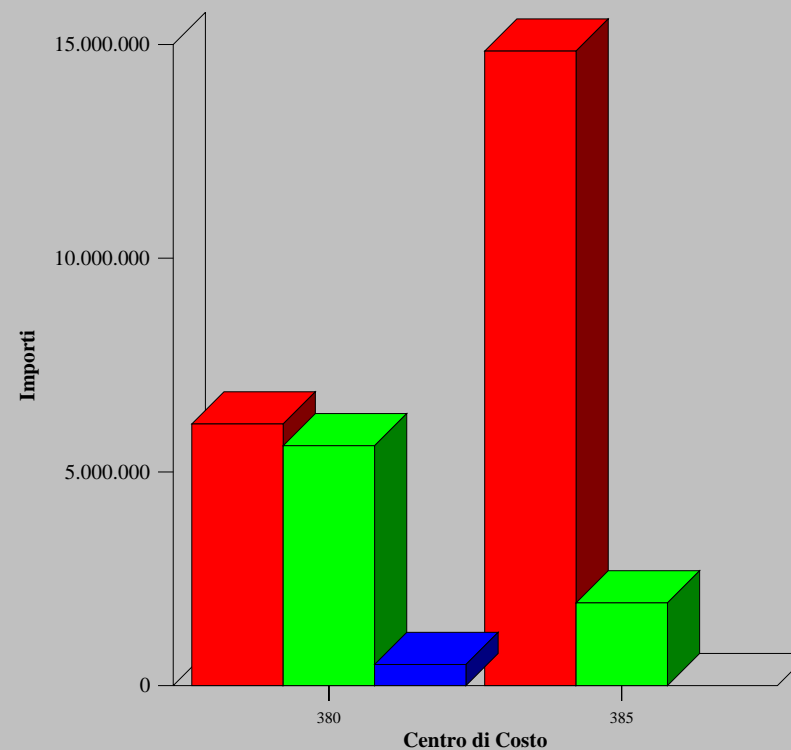

Assestato Impegnato Pagato



Spesa al 31/12/2007

Titolo II - Spese in conto capitale

Funzione: 9 - FUNZIONI RIGUARDANTI LA GESTIONE DEL TERRITORIO E DELL'AMBIENTE

Servizio: 2 - Edilizia residenziale pubblica locale e piani di edilizia economico-popolare

Centro di Costo	Previsione Definitiva (A)	Impegnato (B)	% Utilizzo (C = B / A)	Pagato (D)	% Vel. Gest. (E = D / B)
390 - E.R.P.	11.142.618,33	10.716.002,44	96,17	212.988,82	1,99

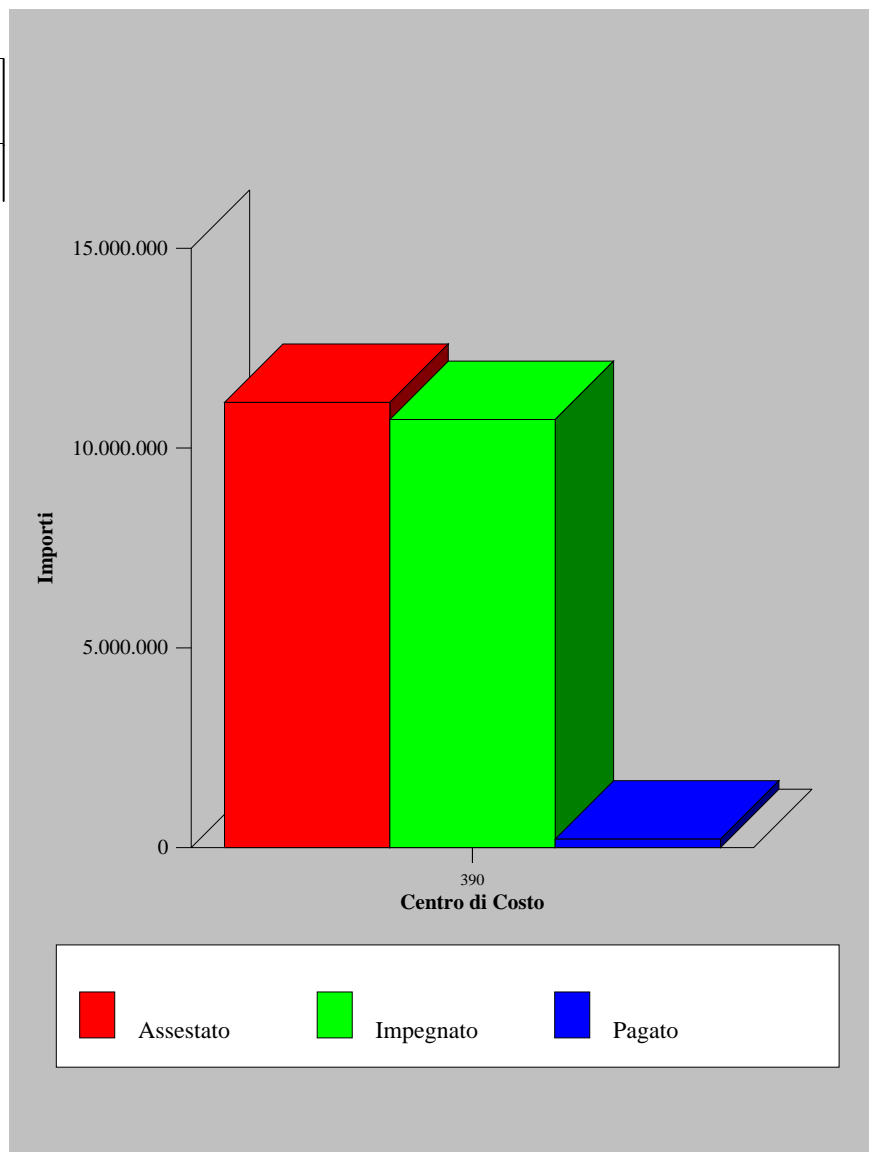



Spesa al 31/12/2007

Titolo II - Spese in conto capitale

Funzione: 9 - FUNZIONI RIGUARDANTI LA GESTIONE DEL TERRITORIO E DELL'AMBIENTE

Servizio: 3 - Servizi di Protezione Civile

Centro di Costo	Previsione Definitiva (A)	Impegnato (B)	% Utilizzo (C = B / A)	Pagato (D)	% Vel. Gest. (E = D / B)
400 - Protezione Civile	49.946,06	49.946,06	100,00		

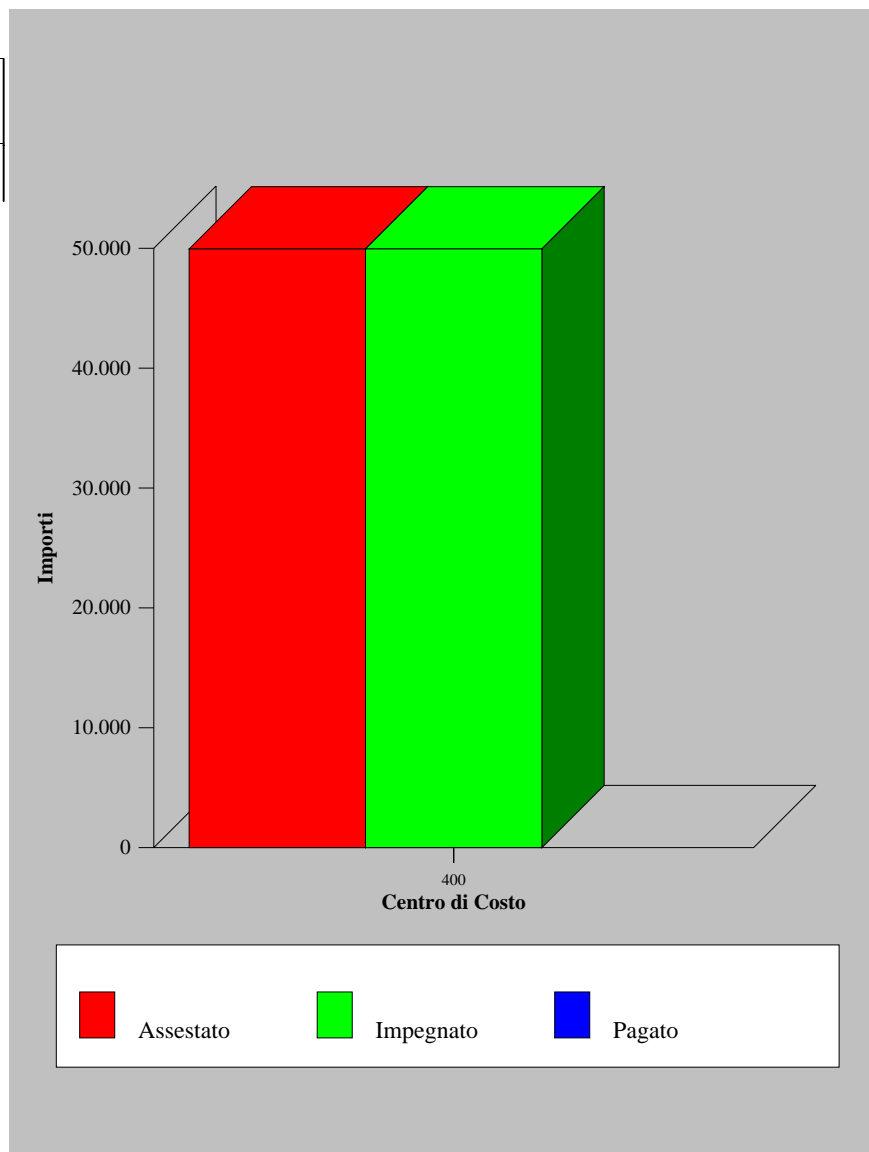



Spesa al 31/12/2007

Titolo II - Spese in conto capitale

Funzione: 9 - FUNZIONI RIGUARDANTI LA GESTIONE DEL TERRITORIO E DELL'AMBIENTE

Servizio: 6 - Parchi e servizi per la Tutela Ambientale del Verde, altri servizi relativi al Territorio e Ambiente

Centro di Costo	Previsione Definitiva (A)	Impegnato (B)	% Utilizzo (C = B / A)	Pagato (D)	% Vel. Gest. (E = D / B)
430 - Parchi e giardini	2.332.400,85	2.268.735,08	97,27	36.902,53	1,63
435 - Tutela dell'ambiente, sanità ed igiene	28.571.456,90	15.130.000,00	52,95	4.495,34	0,03

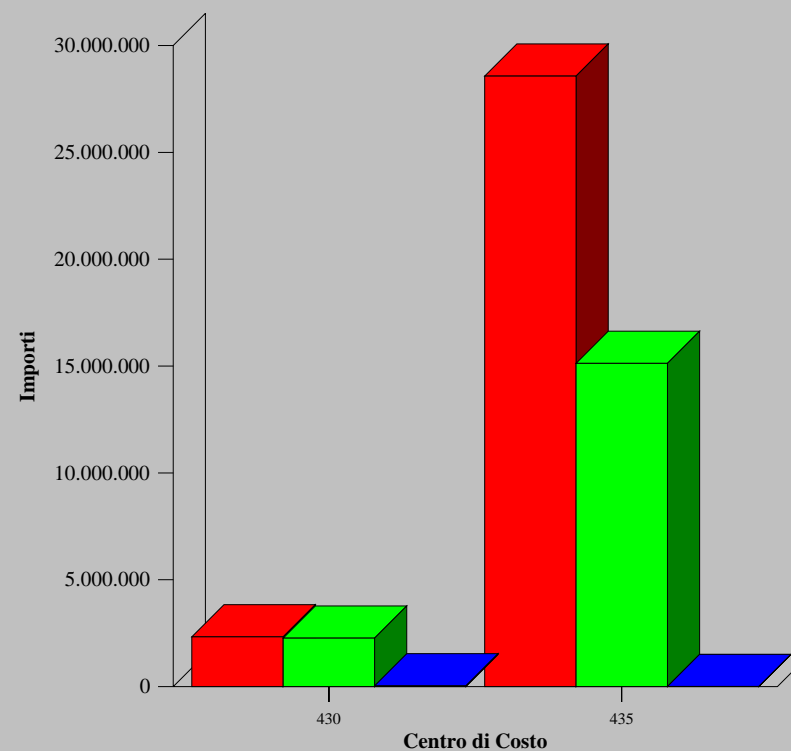

■ Assestato ■ Impegnato ■ Pagato



Spesa al 31/12/2007

Titolo II - Spese in conto capitale

Funzione: 10 - FUNZIONI NEL SETTORE SOCIALE

Servizio: 1 - Asili nido, servizi per l'Infanzia e per i Minori

Centro di Costo	Previsione Definitiva (A)	Impegnato (B)	% Utilizzo (C = B / A)	Pagato (D)	% Vel. Gest. (E = D / B)
445 - Asili nido	720.000,00	720.000,00	100,00	1.784,20	0,25

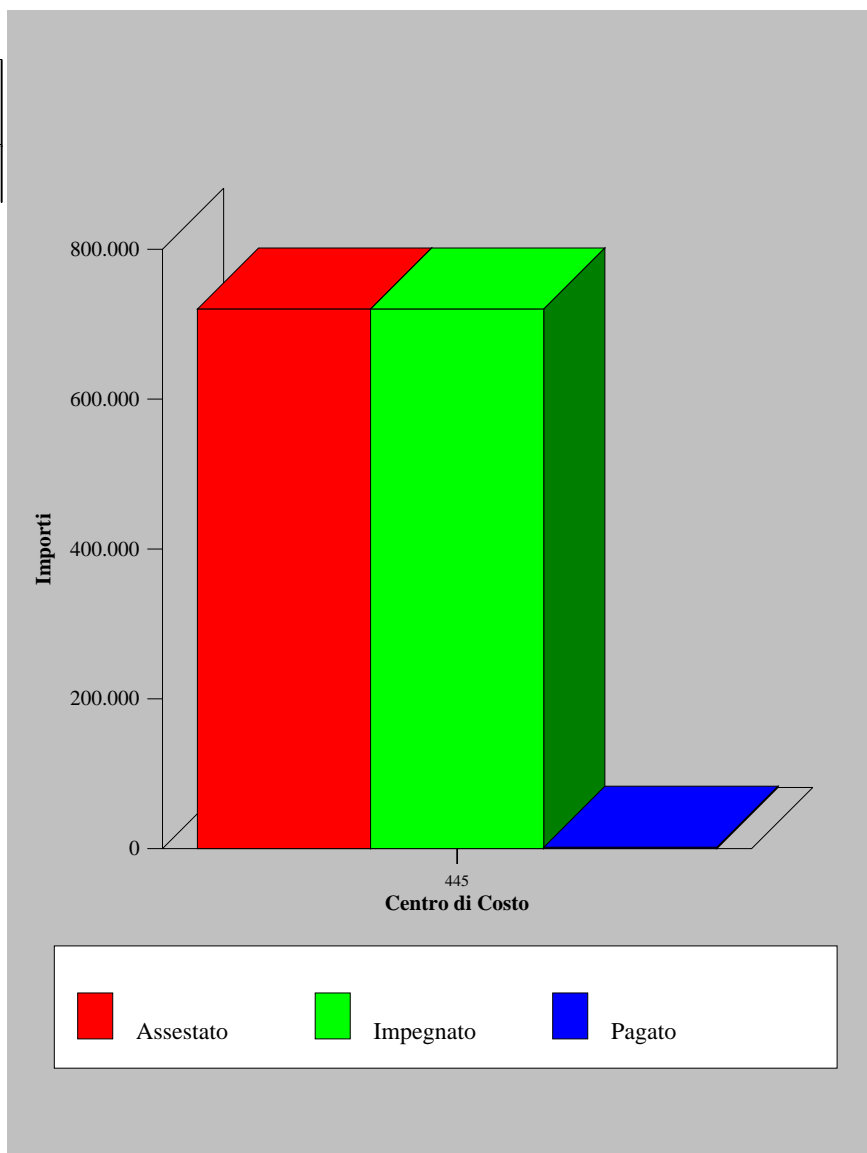



Spesa al 31/12/2007

Titolo II - Spese in conto capitale

Funzione: 10 - FUNZIONI NEL SETTORE SOCIALE

Servizio: 4 - Assistenza, Beneficenza pubblica e Servizi diversi alla Persona

Centro di Costo	Previsione Definitiva (A)	Impegnato (B)	% Utilizzo (C = B / A)	Pagato (D)	% Vel. Gest. (E = D / B)
460 - Solidarietà sociale	6.124.483,38	4.753.365,76	77,61	151,00	0,00
465 - Politiche socio-giovanili	25.187,96	25.187,96	100,00		

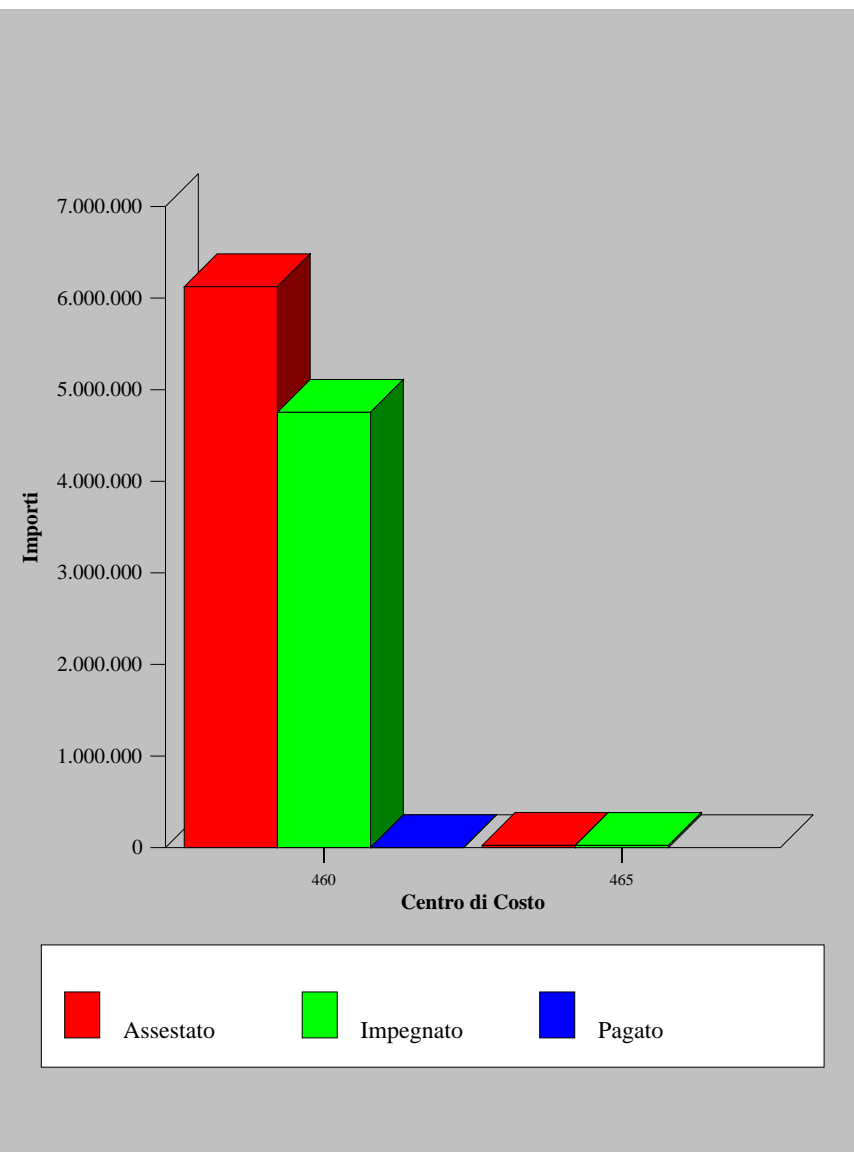



Spesa al 31/12/2007

Titolo II - Spese in conto capitale

Funzione: 10 - FUNZIONI NEL SETTORE SOCIALE

Servizio: 5 - Servizio Necroscopico e Cimiteriale

Centro di Costo	Previsione Definitiva (A)	Impegnato (B)	% Utilizzo (C = B / A)	Pagato (D)	% Vel. Gest. (E = D / B)
470 - Servizio Cimiteriale	1.150.000,00	363.516,91	31,61		

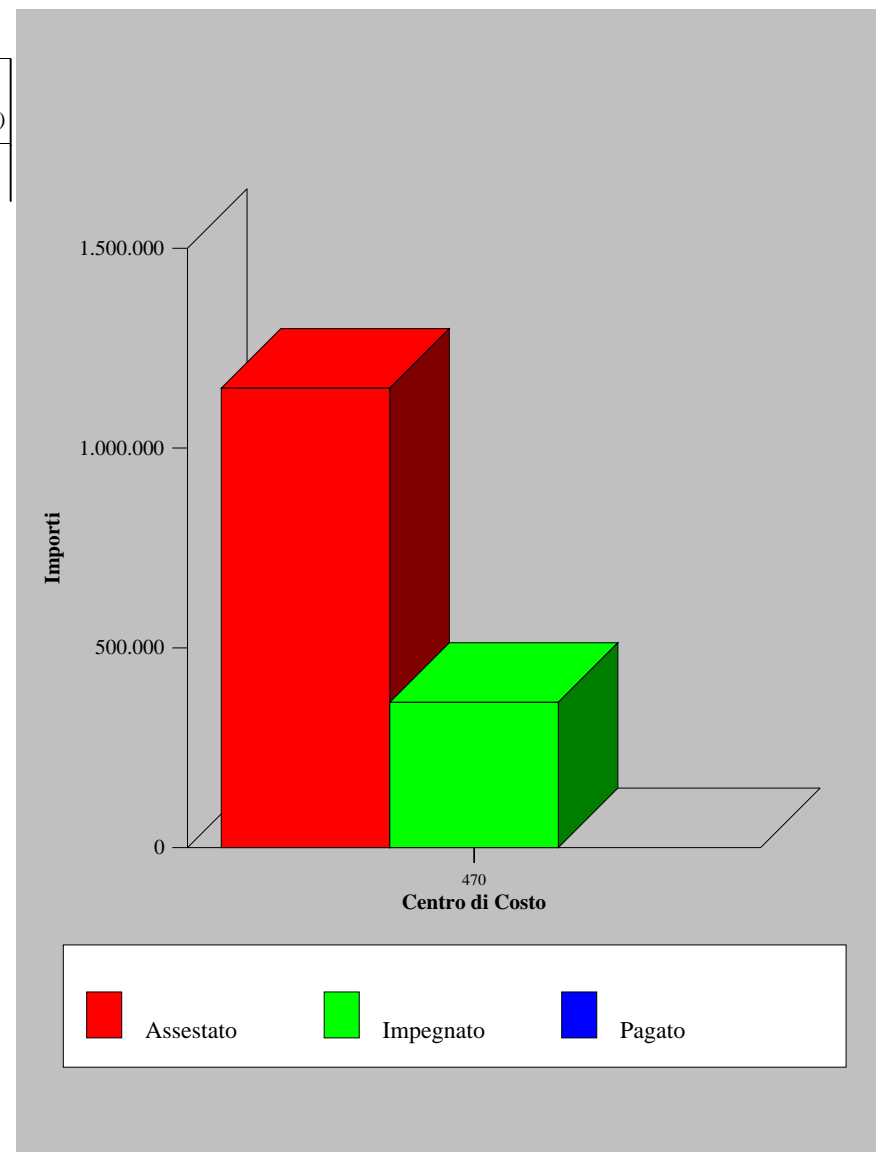



Spesa al 31/12/2007

Titolo II - Spese in conto capitale

Funzione: 11 - FUNZIONI NEL CAMPO DELLO SVILUPPO ECONOMICO

Servizio: 1 - Affissioni e Pubblicità'

Centro di Costo	Previsione Definitiva (A)	Impegnato (B)	% Utilizzo (C = B / A)	Pagato (D)	% Vel. Gest. (E = D / B)
485 - Affissioni e Pubblicità	100.000,00	100.000,00	100,00		

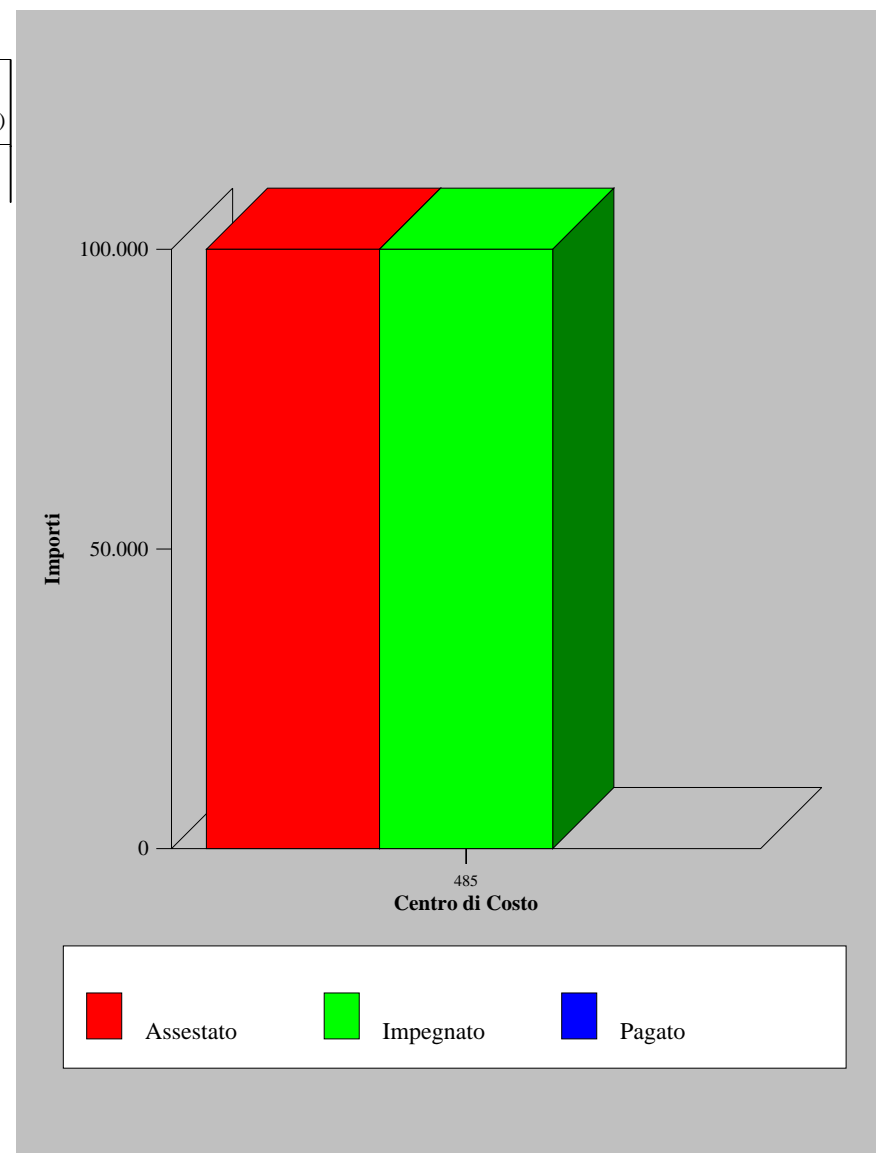



Spesa al 31/12/2007

Titolo II - Spese in conto capitale

Funzione: 11 - FUNZIONI NEL CAMPO DELLO SVILUPPO ECONOMICO

Servizio: 2 - Fiere, Mercati e servizi connessi

Centro di Costo	Previsione Definitiva (A)	Impegnato (B)	% Utilizzo (C = B / A)	Pagato (D)	% Vel. Gest. (E = D / B)
495 - Mercato Ortofrutticolo	50.000,00	50.000,00	100,00		
500 - Altri mercati, fiere, etc.	2.195.500,00	1.041.319,92	47,43		

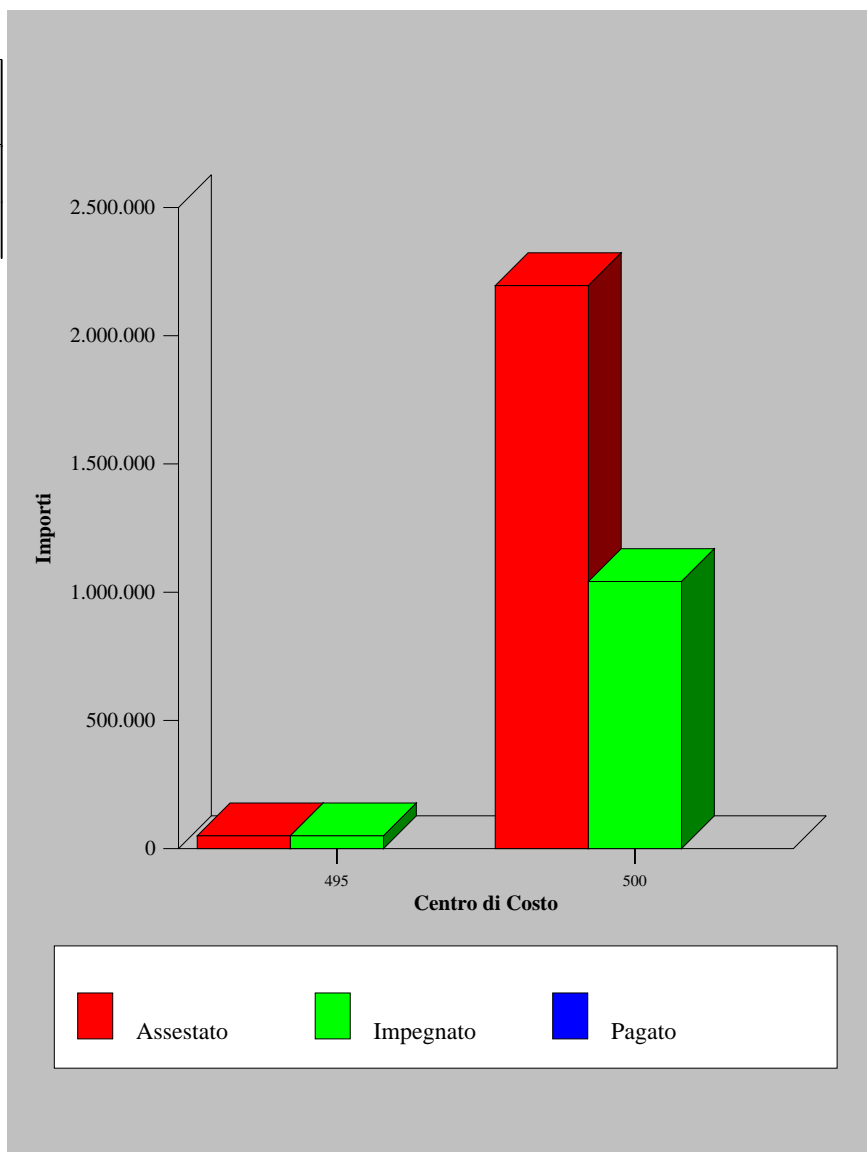



Spesa al 31/12/2007

Titolo II - Spese in conto capitale

Funzione: 11 - FUNZIONI NEL CAMPO DELLO SVILUPPO ECONOMICO

Servizio: 5 - Servizi relativi al Commercio

Centro di Costo	Previsione Definitiva (A)	Impegnato (B)	% Utilizzo (C = B / A)	Pagato (D)	% Vel. Gest. (E = D / B)
510 - Servizio Commercio	175.660,00	141.146,40	80,35		

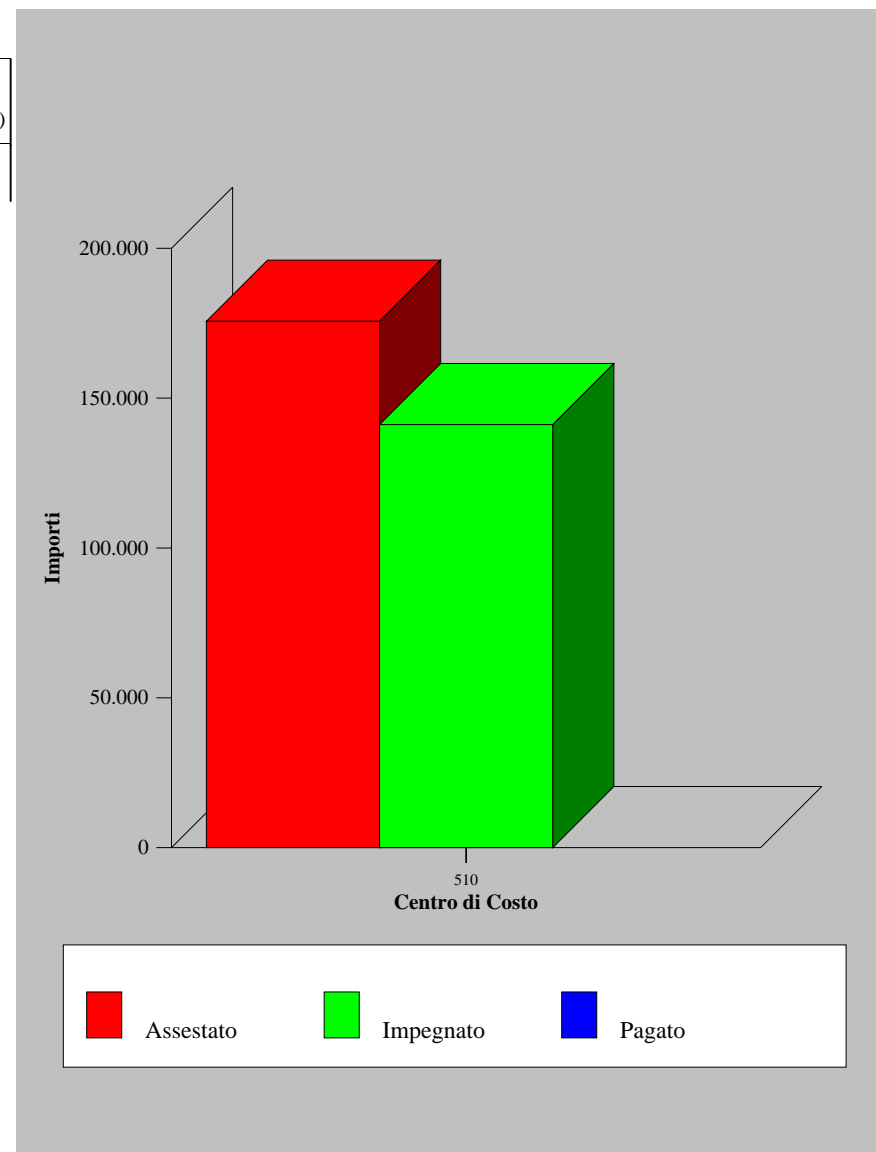

8. Analisi dei servizi a domanda individuale

Refezione scolastica

Il servizio ha fatto registrare una perdita di € 966.811,92

Il grado di autofinanziamento è risultato del 63,12%.

Conto Consuntivo 2007

Servizio gestito in economia relativo alla refezione scolastica

ENTRATE			SPESE		
Capitolo	Denominazione	Importo	Capitolo	Denominazione	Importo
12159	Rette per la refezione scolastica	732.641,79	3691	Refezioni scolastiche scuole dell'obbligo	1.699.453,71
12080	Diritto allo studio (C.R. mense scolastiche)	921.861,00	3708	Interventi diritto allo studio (servizio mense scolastiche)	921.861,00
TOTALE ENTRATE		1.654.502,79	TOTALE SPESE		2.621.314,71
DIFFERENZA PASSIVA		966.811,92	DIFFERENZA ATTIVA		
TOTALE A PAREGGIO		2.621.314,71	TOTALE A PAREGGIO		2.621.314,71

Asili-nido Assistenza (ex O.N.M.I.)

Il servizio, erogato da 4 strutture, ha fatto registrare una perdita di € 1.767.309,11

Nel rammentare che le spese di gestione degli asili nido concorrono a formare il costo complessivo dei servizi a domanda individuale nella misura del 50%, il costo del personale ha coperto il 81,39% della spesa totale.

Il grado di autofinanziamento è risultato del 18,40%.

Conto Consuntivo 2007

Servizio gestito in economia relativo all'assistenza (ex O.N.M.I.)

ENTRATE			SPESE		
Capitolo	Denominazione	Importo	Intervento	Denominazione	Importo
12173	Quota di iscrizione negli asili-nido	398.532,78	01	Personale	1.762.815,00
			02	Acquisto di beni di consumo e/o di materie prime	89.732,47
			03	Prestazioni di servizi	261.412,25
			04	Utilizzo di beni di terzi	51.366,77
			07	Imposte e tasse	515,40
TOTALE ENTRATE		398.532,78	TOTALE SPESE		2.165.841,89
DIFFERENZA PASSIVA		1.767.309,11	DIFFERENZA ATTIVA		
TOTALE A PAREGGIO		2.165.841,89	TOTALE A PAREGGIO		2.165.841,89

Servizi Cimiteriali

Il servizio, distribuito su 7 cimiteri, ha fatto registrare una perdita di € 758.304,56

La spesa del personale ha coperto il 45,29% della spesa totale.

Il grado di autofinanziamento è risultato del 64,21%.

Conto Consuntivo 2007.

Servizio gestito in economia relativo ai servizi cimiteriali

ENTRATE			SPESE		
Capitolo	Denominazione	Importo	Intervento	Denominazione	Importo
12208	Concessione loculi, tombe ed aree	846.454,46	01	Personale	959.743,00
12163	Concessione illuminazione votiva alle sepolture	38.748,13	02	Acquisto di beni di consumo e/o di materie prime	20.521,38
12164	Suppellettili, esumazioni, misure e distacco suoli	435.413,88	03	Prestazioni di servizi	1.064.382,48
12165	Monumento ossario caduti ed altre entrate	40.108,44	04	Utilizzo di beni di terzi	1.887,68
			07	Imposte e tasse	72.494,93
TOTALE ENTRATE		1.360.724,91	TOTALE SPESE		2.119.029,47
DIFFERENZA PASSIVA		758.304,56	DIFFERENZA ATTIVA		
TOTALE A PAREGGIO		2.119.029,47	TOTALE A PAREGGIO		2.119.029,47

Mercato Ortofrutticolo

Il servizio ha fatto registrare un utile di € 61.539,65

La spesa del personale ha coperto il 22,53% della spesa totale.

Il grado di autofinanziamento è risultato del 115,44%.

Conto Consuntivo 2007.

Servizio gestito in economia relativo al mercato ortofrutticolo

ENTRATE			SPESE		
Capitolo	Denominazione	Importo	Intervento	Denominazione	Importo
12175	Diritti e proventi del mercato ortofrutticolo: fitti di magazzino e posteggi fissi	270.785,46	01	Personale	89.819,00
12176	Diritti e proventi del mercato ortofrutticolo: posteggi giornalieri	189.419,03	02	Acquisto di beni di consumo e/o di materie prime	2.202,68
			03	Prestazioni di servizi	305.699,32
			04	Utilizzo di beni di terzi	943,84
TOTALE ENTRATE		460.204,49	TOTALE SPESE		398.664,84
DIFFERENZA PASSIVA			DIFFERENZA ATTIVA		61.539,65
TOTALE A PAREGGIO		460.204,49	TOTALE A PAREGGIO		460.204,49

Impianti Sportivi

Il servizio erogato attraverso numerosi impianti distribuiti su tutto il territorio comunale, ha fatto registrare una perdita di € 1.022.748,37

Il grado di autofinanziamento è risultato del 3,33%.

Conto Consuntivo 2007.

Servizio gestito in economia relativo agli impianti sportivi

ENTRATE			SPESE		
Capitolo	Denominazione	Importo	Intervento	Denominazione	Importo
12640	Proventi da impianti sportivi	35.181,35	02	Acquisto di beni mobili, macchine ed attrezzature	9.258,52
			03	Prestazioni di Servizi	1.047.692,91
			04	Utilizzo beni di terzi	943,84
			07	Imposte e tasse	34,45
TOTALE ENTRATE		35.181,35	TOTALE SPESE		1.057.929,72
DIFFERENZA PASSIVA		1.022.748,37	DIFFERENZA ATTIVA		
TOTALE A PAREGGIO		1.057.929,72	TOTALE A PAREGGIO		1.057.929,72

Casa di Riposo ex ONPI

Il servizio ha fatto registrare una perdita di € 380.413,33

Il grado di autofinanziamento è risultato del 76,32%.

Conto Consuntivo 2007.

Servizio gestito in economia relativo alla casa di riposo ex ONPI

ENTRATE			SPESE		
Capitolo	Denominazione	Importo	Intervento	Denominazione	Importo
12197	Rette ospiti casa di riposo	135.000,00	02	Acquisto di beni mobili, macchine ed attrezzature	56.128,75
12081	Trasferimento regionale	1.091.273,42	03	Prestazioni di Servizi	1.550.558,00
TOTALE ENTRATE		1.226.273,42	TOTALE SPESE		1.606.686,75
DIFFERENZA PASSIVA		380.413,33	DIFFERENZA ATTIVA		
TOTALE A PAREGGIO		1.606.686,75	TOTALE A PAREGGIO		1.606.686,75